مورچل

د وحشت او مرګ تجربه

دلته ناکامه ده !!

دیارلسم کال، پرلپسې ۱۳۲مه ګڼه، ذي الحجة ۱۴۴۰هـ ق، اګست ۲۰۱۹م

ماجرای کشمیر

از نگاه دانشور معتبر هندی

- د طالبانو سیاسي بریا او د ارګ وارخطایي !!
- د امارت مشران د هدف ملګرو ته شا نه اړوي
- د کندز چوک د چا لپاره په وینو رنګ شو...!؟

دالامام المجاهد في سبيل الله

مولوي جلال الدين حقاني

د وفات د لومړي تلین په اړه...

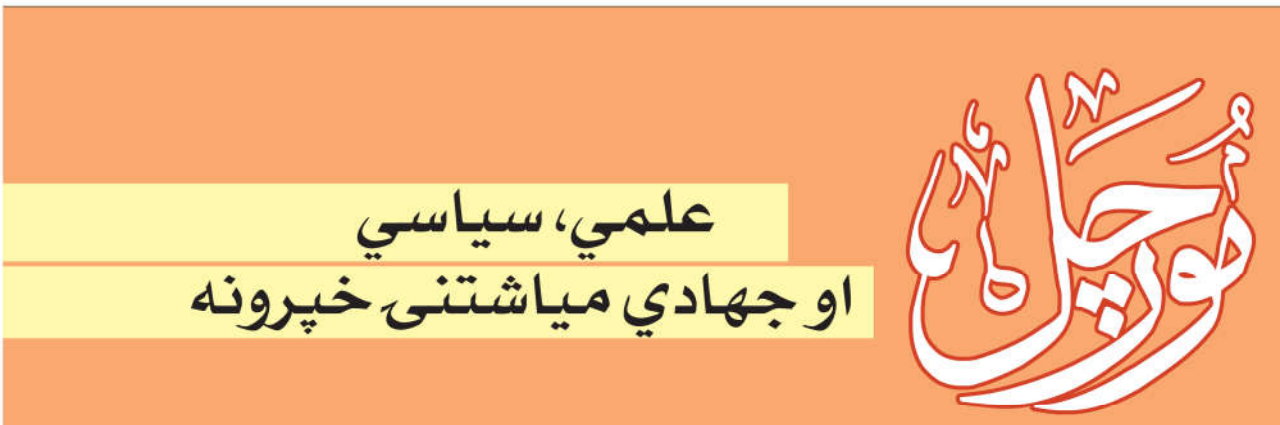

علمي، سياسي
او جهادي مياشتنۍ خپرونه

ديارلسم کال اتمه، پرلپسې ۱۳۲مه گڼه،
ذي الحجة ۱۴۴۰هـق اگست ۲۰۱۹م

لړليک

گڼه	مطلب	مخ
۱	سرمقاله	۱
۲	د طالبانو سياسي بريا او د ارګ ورځطائي	۲
۳	ماجرای کشمیر از نگاه دانشور معتبر هند	۴
۴	د امام المجاهدين مولوي جلال الدين حقاني په اړه.	۱۰
۵	دعلم، ديانت او مېرانې د رومبي تلين په پلمه!	۱۶
۶	د امارت مشران دهدف ملګرو ته شا نه اړوي	۱۸
۷	دکندز چوک د چا لپاره په وينو رنګ شو!	۲۰
۸	د يو اسلامي، جهادي حرکت د بريا لپاره خو اصول	۲۳
۹	سبا د نن په هنداره کې	۳۰
۱۰	د کندز او بغلان بريدونو د کابل رژيم وړتيا وننګوله!	۳۳
۱۱	د مذاکراتو سره يوځای ستر تهاجمي بريدونه	۳۵
۱۲	دقوي موقف په اصطلاح د ارګ د ويانډ په خوله	۳۷
۱۳	د اسلام غزوات او سرايا	۳۹
۱۴	دحافظ حمدالله قانت تقبله الله ژوند او کارنامې	۴۲
۱۵	دبرما مهاجرين د يوبل ناورين په درشل کې	۴۵
۱۶	د مولوي عبدالمجيد رحمه الله ژوند ليک	۴۸
۱۷	جنګي جنايتونه (اګست)	۵۳
۱۸	د مورچل وړمې	۵۸
۱۹	د۲۰۱۹م کال د اګست مياشتې جهادي خبرونه	۶۰

د امتياز خاوند

دافغانستان اسلامي امارت
دفرهنګي چارو کميسيون

مسؤل مدير

صلاح الدين "صارم"

کتنپلاوی

ايوب صافی	حکمت
معين احمد	حافظ سعيد
حسن زوی	موسی فرهاد

تخنيکي چارې

دفرهنګي کميسيون تخنيکي څانګه

مکاتباتي ادرس

پته: کابل ښار، پنځمه حوزه، دمجلې دفتر
E-mail: morchalmorchal@yahoo.com

بسم الله الرحمن الرحيم

د وحشت او مرګ تجربه دلته ناکامه ده !!

اوس موچې هیوادوال امن ، سوکالۍ او ښېرازۍ ته تر بل هر وخت ډېر هیله مـن دي، په مرګونـو او وحشتونو یې لاس پورې کول له ناکامۍ پرته بله نتیجه نه شي ورکـولای، دلتـه هرچـا، هررنـګ او هرځـل دا ناکامه تجربه ترسره کړې، خو له ناکامۍ او مایوسۍ پرته بل څه په لاس نه دي ورغلي .

اوس چې هیواد د آزادۍ په درشل اوله غربي ښکېلاکه په خلاصېدو دی او هر رنګه بهـرني لاسـونه لـه هیواده وځي او هیواد یواځې افغانانو ته پاته کیږي؛ په کار ده چې له زغم او حوصـلې څخـه کـار واخیسـتل شي، له خشونت او وحشته لاس په سر شي، په دې حساسو شېبو کـې چـې هرځـوک لـه ولـس سره دانتقـام اودښمنۍ په صف کې دریږي اوکه دهر غرض لپاره له ظلم، وحشت او تجاوز څخه کار اخلي، دافغانانو تېـر تاریخ او افغاني ضد اوغرور ته په کتو هیڅ مثبته نتیجه نه شي ترلاسه کـولای، بلکـې لا لـه ولسي نفـرت او انزجار سره مخ کیږي .

له هغه وخته چې دافغانستان له اسلامي امـارت سره دامریکایـانو مخـامخ خـبرې پیـل شـوې او یـوې نتیجې ته رسېدونکې دي، دهیواد په بېلابېلو برخو په تېره په جنوب او جنوب ختیځـو ولایتونـو کـې د شـپنیو عملیاتو ترنامه لاندې یواځې او یواځې عام ولـسي افغانـان لـه سـختو بمبـاریو، چـاپو، مرګونـو دمـالونو او کورونو له منځه تلو سره مخ شوي، داکار که دکابل اداره په خپلـه اویـا دامریکایـانو پـه اشـاره تـرسره کـوي ؛ هیڅکله پرې طالبانو ته ماته نه شي ورکـولای، بلکـې دانتقـام لپـاره ولـس لـه طالبـانو سره یوځـای کېدوتـه مجبوروي. او که په همدې جرم چې ولې ولس له طالبـانو سره یوځـای دی لـه هغـوی سره دغـه ډول چلنـد کیږي؛ نو له ولس سره جنګ ډېر قوي او زورور حکومتونه هم نه شي کولای لـه دې پرتـه چـې دولسي قهـر خوراک او له منځه ولاړ شي .

اسلامي امارت په داسې حال کې چې شېبه په شېبه دولسي ملاتـړ او الهـي نصرت پـه برکـت مـخ پـه وړاندې روان دی؛ د دښمن په لیکو کې په خپلو با احساسه افغاني عسکرو، مامورینواو کارګرو غږ کوي چـې نور په دې حساس پراو کې دامریکایي اغراضو لپاره مه قرباني کیږئ او دخپل ولس له دښمنۍ نـه پـه څنـګ شئ! دخپل افغاني غرور او اسلامي عقیدې له مخې خپل مسؤلیت ترسره کـړئ اوپـه هرځـومره انـدازه چـې کولای شئ د دښمن اسلام ضد او افغاني ضد پلانونه شنډ کړئ! ترځـو مـو هیـواد دخپلـواکۍ، ښـېرازۍ او لاپرمختګ په لور ګامزن شي .

د طالبانو سیاسي بریا

او د ارګ وارخطایي

أبو عابد

له تیرو شاوخوا نهو میاشتو راهیسې د قطر په پلازمینه دوحه کې د اسلامي امارت د سیاسي استازو او امریکایي ډیپلوماتانو تر منځ د اشغال د خاتمې مذاکراتو جریان درلود. دغه مذاکرات چې د دې لیکنې د لیکلو په مهال په خپل وروستي پړاو کې قرار لري او ډیر امید شته چې سبا یا بله ورځ به یې نهایي پریکړه اعلان شي، د افغانستان په قضیه کې مهم او ټاکونکي مذاکرات ګڼل کیږي.

دا مذاکرات لکه څومره چې د محتوا او موضوع له اړخه مهم دي، د طرفینو تشخص ته په پام سره هم د خپل ډول استثنایي مذاکرات ګڼل کیږي. د امریکا متحده آیالات چې ځان ورته د نړۍ بلامنازع حاکم یا په اصطلاح ابر قدرت ښکاري او په مقابل کې یې د طالبانو هغه استازي چې تر اوسه یې نومونه په تور لست کې دي او یوه لسیزه وړاندې ورته چا په دې پراخه ځمکه د ژوند حق نه ورکاوه. مګر اوس د زمانې څرخ اوښتی، طالب ته خلک تروریست او باغي نه وایي، بلکې د نړیوالو استعمارګرو په وړاندې د مبارزې او استقلال سمبول ګڼل کیږي. د نړیوالو رسنیو کیمرې او مایکونه طالب ته متوجه دي او د طالب په مرکه او مصاحبه د ویاړ احساس کوي.

له دې مذاکراتو وړاندې داسې احساس کیده چې طالبان به په دې تجربه کې له شکست او زیان سره مخامخ شي. ځکه امریکا چې نړیوال سیاسي پرستیژ لري او د مذاکراتو او سیاسي چنه بازیو اوږد تاریخ لري، طالبان به په خپلو دامونو کې را ایسار او ډیر څه به وربانديې ومني. اما د اسلامي امارت د

استازو درایت او استقامت چې ورسره د الهي نصرت د معیت نغد ثبوت ګڼل کیږي، دغه پروسه یې د عامه انتظاراتو پر خلاف د طالبانو په بریا پای ته ورسوله. د توافق نامې په متن کې تر ډیره حده هغه څه ځای شول چې د طالبانو خوښه وه او د امریکایي اشغال د خاتمې مهمه موضوع په روښانه ټکو په کې تسجیل شوه.

له امریکا سره د اسلامي امارت د استازو بریالیو مذاکراتو د نورو مثبتو نتائجو تر څنګ یو پایله دا هم درلودلې چې د اجیر رژیم سروالان او د ارګ واکمن یې بد وارخطا کړي دي. دوی چې تر اوسه له طالبانو سره په اصطلاح مخامخ سترګې نه دي جنګولي اوس وارخطا دي چې څرنګه به په بین الافغاني مذاکراتو کې له طالبانو سره مخامخ کیږي او خبرې به ورسره کوي.

په قطر کې تېرې بین الافغاني غونډې ته چې له کابله کوم هیئت ورغلی و، د نادر نادري په نوم یوه غړي یې اعتراف وکړ چې له طالبانو سره له خبرو وروسته د پلاوي اعضاء دومره متأثر شوي وو چې ټولو د طالبانو اړخ نیولی و او د کابل په رژیم یې انتقادونه کول. شاید همدا لامل وي چې اوس د ارګ واکمنو خپل هغو کسانو ته چې په راتلونکو کې به له طالبانو سره مخامخ کیږي د مذاکراتو لپاره روزنیز کورس شروع کړی دی.

د طلوع نیوز د راپور په اساس د ارګ چارواکو د (برګاف) په نوم له یوې المانې ټولنې سره ترون کړی تر څو د دوی مذاکره کوونکو چارواکو ته له طالبانو سره د خبرو روزنه ورکړي. د راپور له مخې تر اوسه څلویښت تنه لوړپوړي چارواکي په دې برخه کې روزل شوي او څلور ورځنۍ تربیوي دوره یې ترسره کړې ده. تراوسه معلومه نه ده چې په روزنیز کورس کې یادو چارواکو ته څه ورښودل کیږي خو شاید عمده هدف به یې دا وي چې د ارګ مذاکره کوونکي د طالبانو سره د مخامختیا په مهال ځان ونه بایلي او په رواني لحاظ مقاوم واوسي.

مذاکره کوونکو ته د روزنیز کورس پرانیستل ثابتوي چې د دوحې په مذاکراتو کې د طالبانو بریا ارګ لړزولی او اوس راتلونکو بین الافغاني مذاکراتو ته په چورت کې دي چې د ارګ استازي به د یوه حکومت په حیث نه بلکې د یوه افغاني فریق یا ډلې په حیث په کې شرکت کوي. له بلې خوا دا چې تر اوس د ارګ لخوا د مذاکره کوونکو نومونه نه دی اعلان شوی داسې معلومیږي چې په دې اړه هم ژور اختلافات شتون لري. د سولې د شورا مشر- کریم خلیلي ارګ ته اخطار ورکړی چې که د مذاکره کوونکو نومونه اعلان نه کړي له طالبانو سره به په خپل سر مذاکرات پیل کړي. دا ټول څه د دې علائم دي چې په راتلونکو مذاکراتو کې به د مخالف اړخ موقف کمزوری او طالبان به ان شاءالله یوه بله مذاکراتي بریا ترلاسه کړي.

ماجرای کشمیر

از نگاه دانشور معتبر هندی

حبیبی سمنگانی

معضل جدید کشمیر با انحلال ماده ۳۷۰ ماده قانون اساسی هند و یا لغو حیثیت امتیازی منطقه جامو و کشمیر از سوی دولت نارندرا مودی به تاریخ ۵ اگست امسال برپا شد و تا هنوز داغ است.

ای ای نورانی (A. A. Noorani) یا عبدالغفور عبدالمجید نورانی، دانشور ۸۹-ساله و از چهره های مشهور کشور هند در عرصه قانون و سیاست است. او بخش بزرگ زندگی اش را به حیث وکیل نامدار در دیوان عالی هند سپری کرده است. مؤرخ، سوانح نویس و ستون نویس نیز است. تا اکنون پانزده کتاب او از جمله کتابی که در مورد ماده ۳۷۰ قانون اساسی هند (Article ۳۷۰ : A Constitutional History of Jammu and Kashmir) نگاشته، به چاپ رسیده است. اظهارات و واکنش های او در مورد معضل جدید کشمیر که با انحلال ماده ۳۷۰ از سوی دولت نارندرا مودی رخ داده است، در مطبوعات هند منتشر شده است. او در مورد گذشته تاریخی کشمیر، چگونگی نزاع هفتاد ساله کشمیر بین هند و پاکستان و پیامدهای انحلال ماده ۳۷۰ نیز معلومات جالبی را ارائه نموده است. فشرده گفته های او را به هدف درک بهتر معضل کشمیر برای خوانندگان محترم ترجمه نموده ایم.

نوت : نوشته های بین قوسین برای وضاحت بیشتر از سوی مترجم (ح-س) اضافه شده است.

کشمیر پس از ورود اسلام :

اسلام در منطقه جامو و کشمیر پس از ۱۳۲۱ میلادی هرگاه حاکم هندوی کشمیر نرنجن شاه مسلمان شد (و به صدرالدین ملقب گردید) شیوع کرد. سپس اسلام به تبلیغ صوفیای کرام به سرتاسر این منطقه رسید و چندین هزار بت پرستان و بودایی ها مسلمان شدند. برهمن ها

(طبقه برجسته هندوها) مخالفان سرسخت این مذهب نوآمد در کشمیر بودند و آن ها برای بدنامی اسلام و مسلمان ها به پروپاگند شروع کردند. مثلا یک برهمن کشمیری (که نامش در کتب تاریخ مجهول است) در حدود ۱۶۰۰ میلادی کتابی به نام «بهارستان شاهی» نوشته است. درین کتاب داستان های بی سر و پا در مورد حکام مسلمان کشمیر درج شده است. مثلا سلطان سکندر به تهمت اینکه چندین معبد هندوها را منهدم ساخته و برهمن ها را قتل عام نموده، دشمن برهمن ها خوانده شده است. در حالیکه در دوران سلطان سکندر - از ۱۳۸۹ الی ۱۴۱۳ م - چندین معابد کهنه و شکسته هندوها بازسازی شد و برای برهمن ها رعایت خاصی داده شده بود. واقعیت اینست که حکام مسلمان کشمیر بسیار بردبار و وسیع القلب بودند. آن ها هیچگاه در پی این نبودند که مردم کشمیر را جبراً مسلمان بسازند.

مغول ها در سال ۱۵۸۵ میلادی کشمیر را فتح کردند. آن ها مناصب عالیه را برای برهمن ها دادند. حتی بادشاه مغول محمد شاه - ۱۷۱۹ الی ۱۷۴۷ م - لقب «پندت» را برای برهمن های کشمیر داد. این به فرمایش آن ها بود، تا از برهمن های دیگر ایالات هند امتیاز داشته باشند. از همان روز برهمن های کشمیر به «پندت ها» یاد می شوند.

احمد شاه ابدالی در سال ۱۷۵۱ میلادی منطقه جامو و کشمیر را فتح کرد. پندت های کشمیر تا آن زمان نفوذ زیادی در دولت منطقوی کشمیر یافته بودند. آن ها با رندی و چرب زبانی شان افغان ها را نیز به دام آوردند و رسوخ شان با گذشت هر روز افزایش می یافت. حتی اینکه یک پندت کشمیری به نام «نندرام» در سال ۱۷۹۳ میلادی در دوران حاکمیت افغان ها صدر اعظم کشمیر تعیین شد.

حاکمیت افغان ها پس از ۱۸۰۰ میلادی بر اثر کشمکش ها و اختلافات داخلی افغان ها دچار پراکندگی شد. پندت های کشمیری ازین انتشار افغان ها سود بردند. آن ها عساکر اجرتی استخدام کردند و یک پندت کشمیری به نام بیربل دهر را سپه سالار ارتش خود تعیین کردند. اما نتوانستند افغان ها را شکست بدهند.

پندت های کشمیر در سال ۱۸۱۹ میلادی حاکم سیک پنجاب «رانجیت سینگ» را برای تهاجم بر کشمیر دعوت دادند. رانجیت سینگ دشمن سرسخت افغان ها بود و لیکن اراده حمله بر کشمیر نداشت. اما هرگاه پندت های کشمیر وعده دادند که از هیچگونه همکاری دریغ نمی ورزند، رانجیت سینگ یورش برد و کشمیر را در سلطه خود درآورد و دوره حاکمیت چند صد ساله مسلمان ها در کشمیر پایان یافت.

گلاب سینگ (از صاحب منصبان بلند رتبه رانجیت سینگ) حاکم منطقه جامو بود که انگلیس ها پس از درگیری با سیک ها در سال ۱۸۴۶ کشمیر را نیز شامل مستعمرات خود ساختند. اما آن ها در همان سال کشمیر را (که هفتصد هزار نفوس داشت به هفتصد هزار روپیه) به گلاب سینگ فروختند. همان بود که هندوها بر تمام منطقه جامو و کشمیر تصرف کردند. آن ها اگر چه بخش اندکی جمعیت کشمیر را تشکیل می دادند اما چون در نظام دولتی نفوذ گسترده ای داشتند، چنان پالیسی های تشکیل

دادند که توسط آن بتوانند بر مسلمان های کشمیر هر گونه ظلم و ستم انجام بدهند.

دولت دوگرا (که در اردو یا هندی به ڈوگره راج یاد می شود و نظام شاهی هندوها در کشمیر بود که از ۱۸۴۶ تا ۱۹۵۲ میلادی و یا از زمان گلاب سینگ تا هری سینگ یعنی چهار نسل دوام کرد) مالیات گوناگونی را بر مسلمان ها وضع کرد. بیشتر مسلمان های کشمیر دهقانی و یا هم شال بافی می کردند، آن ها بر اثر مالیات مختلف از نگاه اقتصادی نیمه جان شدند. در سال ۱۸۶۵ میلادی، صدها شال بافان در برابر این مالیات اقدام به تظاهرات کردند. اما دولت دوگرا به عساکر خود فرمان شلیک صادر کرد و ۲۸ تن مسلمان را شهید کرد. این نخستین قتل عام دولت دوگرا بود. سپس سلسله ظلم و وحشت خود را بر مسلمان ها شدت بخشید، تا در آینده کسی جرات اعتراض را نداشته باشد.

انگلیس ها در سال ۱۹۰۱ میلادی در منطقه جامو و کشمیر نیز نفوس شماری کردند. به اساس آن، جمعیت کشمیر مشتمل بر ۲۹۰۵۵۷۸ (۲ ملیون و ۹ صد و پنج هزار و ۵ صد و هفتاد و هشت) نفوس بود. ازین جمله ؛ ۷۴،۱۶ در صد جمعیت کشمیر را (که ۲۱۵۴۶۹۵ نفر می شد) مسلمان ها و ۲۳،۷۲ در صد جمعیت را (که ۶۸۹۰۷۳ نفر می شد) هندوها و صفر اعشاریه هشتاد و نه در صد را (که ۲۵۸۸۲ نفر می شد) سیک ها و ۱،۲۱ در صد را (که ۳۵۰۴۷ نفر می شد) بودایی ها تشکیل می دادند. جامو و کشمیر اصلا مشتمل بر سه منطقه است. کشمیر، جامو و لداخ. امروز نیز ٪۹۴ جمعیت کشمیر، ٪۳۳ جمعیت جامو و ٪۴۶ جمعیت لداخ را مسلمان ها تشکیل می دهند. بیشتر هندوهای جامو و کشمیر در جامو زندگی می کنند.

ماده ۳۷۰ قانون اساسی هند چگونه به وجود آمد :

مسلمان های جامو و کشمیر در قرن بست میلادی آغاز به قیام آزادی خواهی در برابر دولت دوگرا کردند. شیخ عبدالله از جمله زعمای بود که ازین قیام مسلمان ها بروز کرد و نمایان شد. هرگاه تصمیم به تقسیم هند گرفته شد، شیخ عبدالله می خواست که کشمیر دولت آزاد و مستقل باشد و خودش حاکم آن باشد. از سوی دیگر حاکم وقت کشمیر هری سینگ (که نوه گلاب سینگ بود) نیز در فکر بقای قدرت خود بود. چنانچه هر دو با یکدیگر دست و گریبان شدند. هری سینگ شیخ عبدالله را در ماه مئی ۱۹۴۶ گرفتار کرد. ژورنالست مشهور هندی پریم شنکر در کتاب خود (Kashmir ۱۹٤۷ : Rival Versions of History) انکشاف نموده است که هری سینگ در اپریل ۱۹۴۷ (یعنی چهار ماه پیش از تقسیم هند) فیصله کرده بود که اگر کشمیر را نتوانست به حیث دولت آزاد و خودمختار حفظ کند، در کشور هند مدغم می کند .

هرگاه هند در اگست ۱۹۴۷ به هند کنونی و پاکستان تقسیم شد، چون حاکم وقت کشمیر هری سینگ نمی خواست که شامل پاکستان شود، مردم پونچ (منطقه ای در دره کشمیر) در اگست همان سال در برابر دولت دوگرا قیام کردند. صدر اعظم کشور نو تشکیل پاکستان لیاقت علی خان و جنرالان پاکستانی اراده داشتند که مردم کشمیر را همکاری نظامی کنند، اما زمام ارتش پاکستان هنوز به دست یک

جنرال انگلیس فرانک میسروی بود. او از اعزام ارتش به کشمیر انکار کرد.

بنا برین فیصله شد که لشکر قبایلی ها بر کشمیر هجوم ببرد. قبایلی ها در اکتوبر ۱۹۴۷ بر کشمیر حمله کردند. اما نتوانستند که به سرینگر (بزرگ ترین شهر و پایتخت زمستانی کشمیر) برسند. زیرا حرکت و پیشروی لشکر بسیار سست بود.

هری سینگ هرگاه از تهاجم قبایلی ها خبر شد از کشمیر به جامو فرار کرد و از دولت هند خواستار همکاری نظامی شد. پندت نهرو، نخستین صدر اعظم هند کنونی چون خودش از جامو و کشمیر بود از ابتدا می خواست که این منطقه را شامل کشور هند کند. چنانچه او در ماه جون ۱۹۴۷ یعنی چند ماه پیش از تقسیم هند در نامه طولانی خود به وایسرای انگلیسی هند لارد ماونت بیتن نوشته بود که : «کشمیر نباید شامل پاکستان شود. زیرا شیخ عبدالله و هری سینگ (که اول الذکر رهبر تنظیم مسلمان ها به نام مسلم کانفرانس بود و دومی حاکم وقت کشمیر) هر دو چنین نمی خواهند. پس مناسب اینست که کشمیر شامل هند شود (در حالیکه شیخ عبدالله و هری سینگ هر دو بنا بر اغراض شخصی شان خواستار کشور مستقل بودند).

اما نهرو، دیگر زعمای سیاسی هند و مقامات بریتانیایی می دانستند که مردم ایالت های مسلمان نشین خواهان الحاق با پاکستان هستند. نماینده بریتانیا در کشمیر کرنل ایف دبلیو ایف ویب نیز پیهم راپور می داد که مسلمان های کشمیر می خواهند با پاکستان یکجا شوند. اما با این همه، هرگاه هری سینگ به تاریخ ۲۴ اکتوبر ۱۹۴۷ تقاضای الحاق با کشور هند کرد، پندت نهرو فی الفور مطالبه او را پذیرفت.

اما ماونت بیتن انضمام کشمیر با هند را به این شرط تصویب نمود که هرگاه اوضاع به حالت عادی برگردد در جامو و کشمیر همه پرسی (رفرندم) برگزار می شود و از مردم کشمیر پرسیده می شود که با پاکستان می باشند، یا هند و یا هم خواستار دولت آزاد و خودمختار هستند. گویا الحاق کشمیر با هند «عارضی» بود. چنانچه کمیته دفاعی هند به وزارت داخله هدایت داد که مکتوبی به هری سینگ بنویسد و او را آگاه بسازد که پیشنهاد الحاق او به گونه عارضی پذیرفته شده است. همچنان هرگاه وزیر بریتانیا آرتر هیندرسن در جنوری ۱۹۴۸ به هند آمد ماونت بیتن به او گفت که این الحاق عارضی است. دکتور لیونل کارتر، مؤرخ انگلیسی جریان این ملاقات را در کتاب خود نوشته است.

اما بعدا پندت نهرو، شیخ عبدالله و وزیر داخله کشور هند سردار پتیل پیمان مخفیانه ای بستند که در کشمیر همه پرسی برگزار نمی کنند. آن ها می دانستند که بیشتر مسلمان ها طرفدار الحاق با پاکستان هستند. پندت نهرو نیز در نومبر ۱۹۴۷ در نامه ای به شیخ عبدالله نوشت که : تصمیم بر عدم برگزاری همه پرسی کار آسان نیست. زیرا ما پیش جهان اعلام کرده ایم که همه پرسی برگزار می کنیم، اگر ما ازین موقف خود منحرف می شویم موقف پاکستان در سازمان ملل متحد قوی می گردد و لیکن اگر همه پرسی برگزار می کنیم شاید مشکل از کنترول ما بیرون شود.

هـری سـینگ در ۳۰ اکتـوبر ۱۹۴۷ شـیخ عبدالله را بـه فشـار پنـدت نهـرو بـه حیـث صـدر اعظم کشمیر تعیین کرد (تا او در موضوع کشـمیر صدای مخالفت بلند نکند). شیخ عبداللـه پـس از اینکه صدر اعظم شد در تـلاش اسـتحکام قـدرت خود بود. او می خواست که جامو و کشمیر حیثیت امتیازی و جداگانه ای در هند داشته باشد. همان بود که برای حیثیت فوق العاده کشمیر مـذاکرات میان پندت نهـرو و شـیخ عبداللـه از نـومبر ۱۹۴۷ آغاز شد و این مـذاکرات منـتج بـه تشـکیل مـاده ۳۷۰ قانون اساسی هند شد.

اصـلا هندوسـتان پـیش از ۵ جـون ۱۹۴۷ مشتمل بر ۵۶۵ ایالت های خورد و بزرگ بود. ایـن ایالت ها به تدریج الحاقمواصلات

خود را با هند یا پاکستان اعلان می کردنـد. در ابتدا فیصـله بـه ایـن شـده بـود کـه هنـد (یـا پاکستان) تنها سه امور (دفاع، خارجه و ارتباطـات) ایـن ایالـت هـا را در کنـترول خـود مـی گیـرد و متباقی امور دولتی طبق قوانین خود ایالت هـا بـه پیش برده می شود. اما تا مئی ۱۹۴۹ بیشتر ایالت ها به این اتفاق رسیده بودند که ضرورت نیست که هر ایالت از خـود قـوانین جداگانـه ای داشـته باشد. لهذا تمام امور طبق قانون مرکزی هند اجـرا می گردد.

اما هری سینگ بر خلاف این ایالـت هـا تنها هـمان امـور سـه گانـه را بـه دولـت مرکـزی هنـد سپرد. شیخ عبدالله نیـز مـی خواسـت کـه دولـت هند تنها همـین سـه امـور را در کشـمیر بدسـت خـود بگیـرد و بـس. امـا زعـمای هنـدوگرای حـزب مقتدر هند «کـانگرس» مـثلا سردار پتیـل، شـیام پرشاد مکرجی، راجندر پرشاد وغیره می خواستند کـه دولـت هنـد بایـد تمـام اختیـار کشـمیر را در دست داشته باشد.

پنـدت نهـرو نیـز طرفـدار حیثیـت امتیـازی کشمیر بود. مذاکرات درمیان دولت نهـرو و شـیخ عبدالله تا مدت زیادی جریان داشت و بالاخره در اواخـر ۱۹۴۹ پـیمان بـین هـر دو طـرف امضـا شـد. چنانچه هرگاه قـانون اساسـی هنـد در ۲۶ جنـوری ۱۹۵۰ میلادی نافـذ شـد مـاده ۳۷۰ نیـز شـامل آن بود. به اساس ایـن مـاده ؛ دولـت هنـد تنهـا امـور دفـاعی، خارجـه و ارتباطـات را در کشـمیر در کنـترول خـود مـی داشـته باشـد و متبـاقی امـور دولتی طبق قوانین ایالتی به پیش برده می شود.

در جـزو سـوم مـاده ۳۷۰ آمـده اسـت کـه رئـیس جمهـور کشـور هنـد بـه پیشـنهاد مجلـس قانون ساز کشمیر مـی توانـد ایـن مـاده را منحـل اعلام کنـد. مجلـس قـانون سـاز کشـمیر در سـال ۱۹۵۱ به هدف تشکیل قانون اساسی منطقه جامو و کشمیر به وجـود آمـد. ایـن مجلـس کـار خـود را ظرف چند سال تکمیل کرد و قـانون بـه تـاریخ ۲۶ جنوری ۱۹۵۷ نافـذ شـد و مجلـس قـانون سـاز در همان روز منحل اعلام شـد. ایـن مجلـس چـون در مورد تحلیل یا ترمیم ماده ۳۷۰ هیچگونه فیصـله

ای نکرد، لهذا ماده ۳۷۰ برای همیش جزو قانون اساسی هند شد.

اما اکنون نه تنها مجلس قانون ساز وجود ندارد بلکه مجلس ایالتی کشمیر نیز از یکسال به اینسو غیر فعال است. اما پارلمان هند این ماده را به گونه یکطرفه از بین برد و رئیس جمهور کشور نیز این فیصله پارلمان را تصویب کرد. اکنون این معضل به دیوان عالی هند رفته است. چون ماده ۳۷۰ نوعیت رابطه بین هند و کشمیر را وضح می سازد باید دیوان عالی هند فیصله کند که رئیس جمهور نمی تواند این ماده را یکطرفه (بدون پیشنهاد و مشوره مجلس ایالتی جامو و کشمیر) منحل کند.

خوش گمانی بزرگ در مورد ماده ۳۷۰ :

در مورد ماده ۳۷۰ چنین خوش باوری وجود داشت که گویا همین ماده است که منطقه جامو و کشمیر را خودمختار ساخته است و یا کشمیر ماسوا از دفاع، خارجه و ارتباطات در سائر امور دولتی آزاد و خودمختار است. این محض خوش گمانی است.

حقیقت اینست که از ۱۹۵۰ تا اکنون توسط «۵۰ فرامین ریاست جمهوری» ماهیت ماده ۳۷۰ تغییر خورده بود. زمانیکه دولت نارندرا مودی به تاریخ ۵ اگست امسال این ماده را منحل اعلام کرد ماده ۳۷۰ یک لاش نیمه جان بود.

۹۵ اموری که مربوط دولت مرکزی می شد توسط این پنجاه فرامین ریاست جمهوری بر ایالت کشمیر نافذ گردیده بود. همچنان ۲۶۰ شق از ۳۹۵ شق های قانون اساسی هند در جامو و کشمیر نافذ شده بود. گویا دولت هند طبق پلان که داشت اصول و قوانین خود را به تدریج در کشمیر وضع کرده بود. اهمیت ماده ۳۷۰ تنها همین قدر مانده بود که شخص غیر کشمیری نمی تواند در کشمیر جای و زمین بخرد. تعجبآور اینست که تمام این فرامین ریاست حمهوری به گونه آمرانه و جبری در کشمیر نافذ شده بود و مجلس ایالتی کشمیر هیچگونه نقشی دران نداشت.

عواقب انحلال ماده ۳۷۰ :

انحلال ماده ۳۷۰ تکان ضربه بزرگی به آنعده احزاب سیاسی کشمیر است که حامی کشور هند بودند. حتی رهبران و زعمای این تنظیم ها اعتراف کردند که حمایت از هند اشتباه تاریخی اجداد ما بود (عمر عبدالله، سر وزیر پیشین منطقه جامو و کشمیر و نواسه شیخ عبدالله چند روز پیش چنین اعتراف کرد). اکنون امکان دارد که جنبش های آزادی خواهی در مناطق مسلمان نشین کشمیر شدت یابد و امکان دارد که شاهد تنظیم های جدیدی که باور بر مبارزه مسلحانه داشته باشند، باشیم.

پندت کشمیری «پریم نات بزاز» آگاه و سیاست مدار مشهور هندی گذشته است. او در کتاب خود (The History of Struggle for Freedom:) که در سال ۱۹۵۴ به نشر رسید گفته است که : اگر دولت هند تلاش کند که مردم کشمیر را جبرا با خود نگه دارد، هیچگاه در کشمیر امنیت نمی آید. عجب است که حاکمان هند به زور نظامیان می خواهند کشمیری ها را تابع خود بسازند. حال اینست که همین حاکمان هند در گذشته برای آزادی خواهی از استعمار انگلیس جنگیده بودند، اما حالا می خواهند کشمیری ها را محکوم بسازند».

د الامام المجاهد فی سبیل اللّٰه

[مولوي جلال الدين حقاني]

د وفات د لومړي تلين په اړه....

ابو ظهیر شمس

دروان ۲۰۱۹ زکال دسټمبر ۴مه نیټه دافغان تاریخ ددوه لویو ګټاټونو [جهادونو] د وتلي قهرمان، نومیالي عالم ومبارزاودفقید المثال مجاهد شخصیت الحاج مولوي جلال الدین حقاني [رحمه الله تعالی] د وفات دلومړي تلین ورځ ده...

مرحوم مولوي جلال الدین حقاني رحمه الله ددې ترڅنګ چې هغه یوثقه حقاني اورباني ديني عالم و،له تیرو څلور لسیزوراهیسې په دوه لویوتاریخي جهادونو اودحق وباطل په دوه سترومعرکوکې دافغان میړني مسلمان ولس مخور سیاسي او جهادي سرخیل اورهبرهم و.

دعربي مشهوره مقوله ده وایي: موت العالم موت العالم! دعالم مړینه دعالم مړینه ده، له هرډول مبالغې اوریاپرته ډیرې پیړې به تیرې شي، لسګونه انقلابونه اوبدلونونه به راشي اودجهادي حماسو اوږده داستانونه اودیوانونه به بشپړشي لیکن دارواښاد حقاني صیب [رحمه الله تعالی] په مړینه دجهاد او مبارزې په صف کې رامنځته خلا اوتشه به ډکه نشي اونه به په اسانه دنومورې پشان اولوالعزم، راسخ العقیده، بَطلِ جلیل سرلښکر ومندل شي.

څنګه چې دا دالله تعالی په علم کې مقدره اوفیصله شوې چې دحق او دباطل، دخیر اوشر،داسلام اوکفرترمنځ به ټکراومعرکه دقیامت ترسبا روانه اودوام ولري نو سنتُ الله دادی چې دباطل پالونکو دسرکوبۍ لپاره همیش حق پالونکي مجاهدین اوقایدین دنیا ته ددې لپاره راځي چې هغوی به دالله تعالی دمنشا اوارادې سره سم دباطل پالونکوپروړاندې د مبارزې اوجهاد ستره فریضه رهبري اوسرته رسوي

اودالله تعالی دنظام اوقدرت دا هم عجیبه حکمت دی چې ځیني انسانان دنیا ته وروسته راشي خومرتبه اومقام هغوی ته د[صدیقینو اولینو] ورکوي اما بیهقي رحمه الله په دلائل النبوة کې درسول الله صلی الله علیه وسلم دا مبارک ارشاد رانقل کړی دی :

إِنَّهُ " سَيَكُونُ فِي آخِرِ هَذِهِ الأُمَّةِ قَوْمٌ لَهُمْ مِثْلُ أَجْرِ أَوَّلِهِمْ، يَأْمُرُونَ بِالْمَعْرُوفِ وَيَنْهَوْنَ عَنِ الْمُنْكَرِ، وَيُقَاتِلُونَ اهل الفتن (مشكوة۵۸۴)

ددې امت په اخرکې به ځيني خلک داسې وې چې هغوی ته به اجر دامت دوړاندينو اومره ورکول کېږي، داخلک به په معروف حکم کوي، دناراووځخه به منع کوي اوداهل فتنه ووپرخلاف به جهاد کوي.

يعنې په [المعروف] حکم کول د[المنکر]نه منع کول، اودفتنه ګرو اومفسدينو سره جنګيدل دريواړه هغه اوصاف دي چې دامت وروستني دړومبنو سره يوځای کوي اوپه درلودلوسره يې دامت وروستنوته ،دامت دړومبنوسره برابر اجر وثواب ورکول کېږي يا پر بل سپيناوي هغه څه چې د[قرون متأخره] له سړيوځخه د[قرون اولی] شخصيتونه جوړوي امر بالمعروف، نهي عن المنکر اودزماني داهل فتنه وو پرخلاف جهاد وقتال دی.

الاما م المجادهد فی سبيل الله [الحاج مولوي جلال الدين حقاني] د[الاخرون السابقون] څخه و، چې درسول الله صلی الله عليه وسلم دمبارک ارشادپه مصداق د[لهم مثل اجراو لهم] له شرف اوافتخارنه برخمن شو.

حقاني صيب رحمه الله دايشيا په ستره علمي جامعه [دارالعلوم حقانيه] کې دمروجه ديني علومواوفنونودنصاب له پوره لوستلو اوفراغت وروسته ، د خدای ورکړي ذهانت وذکاوت او استعداد په وجه هم هلته دتدريس شرف ترلاسه کړ، هلته ديوکال تدريس وروسته ناڅاپه په هيوادکې ځيني ستر سياسي تغيرات اوبدلونونه راغلل چې دهغو له املـه د حساسيتونوځخه ډکې بربوکی راپورته شوې، او د هيواد دنظام اوواک زياتره کليدي پوستونه پرديپالو کمونستانوته په لاس ورغلل، هغوی په سياست اونظام کې له مهمومواقفونه په ناوړه استفاده داسلامي شعايرو په سپکاوي اوورپورې په ملنډو وهلولاسونه پورې کړل، دځوان افغان نسل دبې لارې کولو لپاره يې مختلف، شعارونه، پلانونه اوحربې په کارواچولې، ورځ تربلې د حکومتي دستګاه دننه دکمونستانورول اونفوذ زياتيده، چې په ليدوبه يې دافغان ولس دننه يولوی ذهني اضطراب او ناکراری غورځنګونه کول ، دهيواد جيدعلماءِ کرام هم دکمونستانو د پرمخ زياتيدونکي نفوذ اوځواک له امله اندیښمن ول، حقاني صيب که څه هم له هيواده بيرون و اوهلته په تدريس بوخت و، خو په هيواد کې دروان وضعيت نه غافل نه و،هغه له هم هغه ځايه پخپل بصيرت اوفراست سره دهيواد حالات څارل کله چې د ملحدو کمونستانو لخوا فعاليتونه دښارونو ترځنګ کليوالو سيمو او د هيواد اطرافواواکنافوته هم وغځيدل، حقاني صيب اړشو چې د دارالعلوم حقانيې له تدريس څخه مستعفي او هيواد ته راشي،له راتلو سره يې د تدريس و تبليغ ترځنګ دکمونستي الحادي افکارو په مقابل کې ددعوت اواصلاح په لهجه اوسبک مبارزه شروع کړه، دهغوی دګمراه کونکوعقايدواوافکارو څخه دمسلمانانو دخبرولولپاره يې دممبرومحراب له دريځ نه

ددعـوت او اصلاحاتوراوستلومسـيرونيو، پـه دې لړکې له درنو ازمايښتونو اوستونزو سره هـم مـخ شـو،خو مـايوس نشـو، پـه کلـک اسـتقامت يـې خپلې مبارزې تـه دوام ورکـړ اوپـه ولس کې يـې دامربالمعروف اونهي عن المنکـر دفريضـې سـرته رسـولوتـه پـه کـار ويلـو سـره پـه لنـډ وخـت کـې دولسونو ملاتړ اوبـاور د ځـان سـره کـړ، دسـيمې دعلماوو ترمنځ يې هماهنګې او يووالی قايم کـړ، ځا په ځای يې ددينې مدارسو جوړولوسلسله پيل کـړه اوپکـې پـه اسـلامي اوافغـاني روحيـه يـې ځوانان تربيه او وروزل

کلـه چـې پـه ۱۳۵۷ ل دثـور پـه ۷مـه کمونسـتانو دوخـت پـه سياسـي نظـام کې دخپل اثرورسوخ نه پـه نـاوړه ګټـه اخسـتو دثوربدمرغـه اوتوره کرکجنه کودتـاه وکـړه، پـر ضـديې حقـاني صـيب اودهيـواد نوروعلماوودجهـاد بيـرغ پورتـه کـړ، په داسې حال کې چې تـش لاس وو خـو د قوي عزم اوايمان په وسله يې دکمونسـت دولـت دعسـکرو ځخـه زيـاتې وسـلې، جنګـي تـوکي اومهمـات ونيـول، او پـه هغـويې مجاهـدين مجهزاومسلح کړل،کله چې دشـوروي لخـوا پـه افغانسـتان مخـامخ يرغـل وشـو پـه وړانـدې يـې دنور هيواد په ځير پـه خوسـت ، پکتيـا او پکتيکـا کې دحقاني صيب په قيـادت کې جهـادي ليکې لاپسې تقوبه اوپياوړې شوې دپکيتا او خوست په جنګونو کې حقاني صيب داسې تاريخ جوړونکې کارنـامې ترسـره کـړې چـې پـه افغانسـتان کـې دشـوروي دسرولښـکرو قومنـدان [جنـرال کروموپ] هـم پخپل کتـاب [سـرې لښکرې پـه افغانستان] کې ورباندې اعتراف کولوتـه اړشـوی، دغـه مهـال پـه حقـاني صـيب بانـدې لـه عربـو اوعجمو ځخه دبهرنيو مجاهدينو سيلونه رامات شـول، هغـومره لـوی شـمير مجاهـدين دبـل چـا مرکزونوته رانغلـل ځومره چې دحقـاني دقيـادت لاندې جهـادي مرکزونوتـه دجهـاد لپاره راغلـل ، حقـاني صـيب پخپـل جامعيـت او تـدبر سـره هغـوی[عرب اونـور دمجاهـدين] پـه پـوځي اوجهادي روحيه به تربيه او وروزل اوبيابه يـې پـه جهادي ليکوکې په خدمتونو ګومارل

دشوروي اشغال پرضد دجهاد په اوږدوکې حقـاني صـيب د سـترو اوحيرانوونکـو جهـادي بريووو او کارنامو په ترسره کولوسره ټوله نړۍ کې شـهرت اومقبوليـت ترلاسـه کـړ،دهيـواد دننـه اوبيـرون يـې پـه جهـادي تـاکتيکونو اوجنګـي مهارتونو دخلکـو باوراواعتمـاد راغـی، کلـه چـې شوروي لښکرې له افغانستانه پـه تيښـته وتلـو تـه اړشوې او دنجيب کمونست رژيم [چې دروسـانو لخـوا هـره مياشـت پـه پريمانـه وسـلو اکمـال اوپرمليونونو ډالرو ورکولوتمويليده] دتمې اوتوقع خـلاف پـه بيسـاري کچـه مقاومـت تـه اوړې ورکـړې، تـردې پـورې چـې کلـه دمجاهـدينو ټولوتنظيمونـو پـه شـريکه دهيـواد پـه ختيـځ کې دمهـم اوسـتراتيژک ښـار [جـلال ابـاد] دنيولـو پراراده شريک عمليات پيل کړل، مقابـل کې يـې کمونست رژيم خورا کلک مقاومت وکـړ آن چې مجاهدين يې په شا وتمبول، په دې سره نړۍ کې لـه هرچـا سـره داپوښـتنه پيـدا شـوه چـې ايـا مجاهـــدين دزور دلارې دنجيـــب رژيـــم د

رانسکورولو وړتیا لري؟ ډیری خلکو دجلال اباد عملیاتو ته په کتو دپوځي لارې څخه دمجاهدینو په برې باندې باور نه کاوه

دغه مهال حقاني صیب پخپل پوځي بصیرت اوجهادي درایت سره دخوست فتح کولوته ملا وتړله،ډیری ګوندونو مشرانو لخوا دنوموړي ددې اقدام سره مخالفت ښکاره شو، چې هسې نه دجلال اباد پشان دماتې اوشکست بله ترخه پیښه تکرار شي، لیکن حقاني صیب ډاډه وو، هغه په هرصورت دخوست فتح کولو پریکړه کړې وه اودرهبرانو لخوا دمخالفت باوجود وروسته نشو هغه و چې دخدای تعالی په مرسته یې خوست فتح کړ، اونجیب پخپل ټول ځواک دخوست نه دفاع وکړه اوددوستم ګلجمي ملیشې سربیره په زرګونو تازه دم ځواکونه یې دخوست ددفاع لپاره دکندهار، کابل غزني او مزارشریف نه راوستل خوبیا یې هم خوست ونشو ژغورلی اوحقاني صیب یې د فتح کولو ویاړ ترلاسه کړ

دخوست فتحې په ټول هیوادکې دفتوحاتو دروازه پرانیسته اودمجاهدینو پریوتي مورالونه ورسره لوړشول اوپه نړیوالو یې دجهاد دبري حقیقت ومانه، دنجیب رژیم لپاره دخوست فتح دومره لوی شکست شو چې په کابل کې یې یې څو ورځې ماتم اعلان کړی واوپخپله نجیب دوه ورځې اودوه شپې ځان زنداني کړی و،هیڅوک یې ځان ته نه ورپریښودل اونه یې له چاسره خبرې کولې،ددوه ورځو وروسته چې کله دخپلو لوړرتبه پوځي قومندانانو سره دخبروکولو لپاره راځرګند شو هغوی سره یې په خبرو کې دخوست دلاسه ورکول لویه غمیزه او تراژیدې وګڼله

دخوست فتح وروسته حقاني صیب ډګردیز فتح کولو ته پام وګرځاوه اوډیرژریې ګردیزکې هم درژیم ځواکونه کلابندل کړل اونجیب پخپل ټول ځواک کوښښ وکړ چې ګردیزهم له حقاني صیب نه وژغوري خو موفق نشو بالاخر دحقاني صیب ترقومندې لاندې ګردیزهم فتح شو، هغه وچې په دې سره دهیواد په شمال کې هم فتوحات پیل شول زیات ولایتونه دمجاهدینولاس ته ولویدل اود نجیب په لاس کې یو اځي کابل ښارپاته شو،حقاني صیب نه غوښتل چې مجاهدین کابل ته په غیرمنظم ډول ننوزي، بلکې غوښتل یې چې دیوپلان او نظم ترلاندې کابل کې باید مجاهدینوته واک انتقال شي، ددې لپاره یې په جهادي تنظیمونو غږ وکړچې کابل ته په ننوتو کې دي دهیڅوک ګوند مجاهدین له خپلسرۍ نه کارنه اخلي! خو دقدرت مجونان اولیونیان کله صبریدل هغوی راپورته شوي دقدرت لپاره وو، هغه وچې کابل ته دننوتو په سر د کمونستو جنرالانو سره یې پټې اوښکاره معاملې وکړې، مسعود او حکمتیار دیوبل سره په سیالۍ کې کمونستانو ته امتیازات ومنل، د کمونست رژیم جنرالان لکه دوستم، اصف دلاور، نبي عظیمي اوباباجان مسعود په غیر کې ونیول،شاهنوازتنې او وطن جارحکمتیار ځان سره کړل په دې سره دجهاد په ارمانونو خاورې امبارشوې اوپه هیواد

کې لویې خونړی جګړې پیل شوې حقاني صیب په دا ټوله موده کې خپلو اصولوته ژمن پاته شو،دقدرت اوځوکی ترلاسه کولو لپاره یې ځان په جنګونو کې نه یوائي ښکېل نکړ،بلکې په جنګ کې دښکېلو اړخونو ترمنځ د درېمکړې اودسولې دسفیرپه حیث یې کوښښونه کول اودهغوی ترمنځو دجګړې بل اورونه یې وژل اوددې لپاره په کراتو مراتو مسعود، رباني، سیاف، مزاري او حکمتیار ته په جرګو اومرکو ورغی، چې خدای لپاره دجهاد سره خیانت مه کوئ دقدرت دهوس نه تیرشئ، دحقاني صیب په وینا: دسولې اوروغې جوړې پخاطر حکمتیار ته ۲۲ ځله ورغلی یم او رباني ته ۲۳ واره لاړیم، هر وار به هغوی راسره په خوله دسولې په اړه عهدو پیمانونه وکړل بل خوا په عمل کې به یې هغه ټول نقض کول، خو بیا هم نومورې همت له لاسه نه ورکاوه اوترپایه یې دهغوی ترمنځو دخیر اوروغې جوړې هڅې یې کولې .

حقاني صیب رحمه الله په داسې حال کې چې دخوست په فتح اوبیا دهغه وروسته دګردیزپه نیولوکې پریمانه وړې اولویې وسلې اوټانګونه نیولي وو،ده هم کولی شول چې دهغو پرمټ کابل ته ننوتی وی داچې داکاریې دقدرت حاصلولو ګام ګانې دهیواد او مجاهدینو سره یې جفا اوخیانت باله، نوترپایه یې و نکړ،هغه لیدل چې مسعود کمونستانو لپاره دامتیازاتو په منلو دپنجشیرنه راووت اودکمونست رژیم دجنرالانو دټانګونوپه بدرګه کابل ته ننوت اوحکمتیارهم دپیښورنه ځان دکابل څنډوته ورساوه خو نومورې هیڅ داسې ګام پورته نکړ چې هغه دمجاهدینو ترمنځ دوینوتویولو سبب کید، بلکې کله چې مسعود او حکمتیار په کابل کې دجګړې اورونه بل کړل، دهغو اورونودوژلو لپاره سترګې هم یوائي حقاني صیب په لوراوښتلې ، هغه و چې حقاني صیب پخپل ټول درایت او عقلمندی ددغه اورونو دوژلو هلې ځلې وکړې لیکن ښکېل اړخونه پخپلو کړو ژمنو نه دریدل او دیوبل پرضد پوځي سوقیاتوته یې دوام ورکاوه اودقدرت په سر جنګونو کې یې ټول کابل یې لوټې لوټې کړ، په زرهاوو خلک یې وژل په لکونو یې دخپلو کورونو څخه وایستل

دهیواد په ولایتونو کې هم دملوک الطوایفی راج خورشو، پاټکسالارې رامنځته شوه حقاني صیب دهغوی پرضد هم غږپورته کړ په لاروکې پاټکونه اچول لارې بندول یې قطاع الطریقي او حرام وګرځول ، لنډه داچې هیواد دخپلمنځي جنګونو بدمرغیو دلاسه تباه وبرباد شو، په هرلور وحشت وبربریت خورشو،هرچیرې انارشیزم ځای ونیو، تردې چې دخلکوپت، ابرواوناموس هم خوندي پاته نشو،هغه وچې دملت له منځه دطالبانو داسلامي تحریک څپه راپورته شوه اودهیواد په جنوب لویدیځه حوزه کې یې ګڼ ولایتونه ونیول اوډیرژردهیواد دجنوب اوکابل پولو ته ورسیدل، مرحوم حقاني صیب دځمند پرته دطالبانو دپاڅون هرکلی وکړ او له هغوی نه یې خپل قوي ملاتړ اعلان کړ، دهیواد دجنوب درې مهم ولایتونه [خوست، پکتیا او پکتیکا]یې طالبانوته دجنګ پرته وسپارل چې په دې سره

طالبانو خپل ټول پام دکابل په لورکړ، حقانی صیب داسلامي امارت دواکمنی په دوره کې داسلامي امارت داستحکام یوه قوي ستنه وه او ترپایه پرته دکوم لالچ او دنیاوي غرض نه ورسره ملګری و، کله چې دیوولسم ستمبر په پلمه امریکا په افغانستان یرغل وکړ حقاني صیب پخپل ټول توان سره داسلامي امارت ترقیادت لاندې جهادته ملا وترله اوهیڅکله دنورو قومندانانواورهبرانوپه ځیریې خپل پخوانی جهادي اودوطن دازادی مسیر تغیرنکړاوپه دې لارکې ترپخوایې لویې قربانی ورکړې، خپل ځلورتنکي زامن یې شیهدان کړل اوخپله یې په تنګیو اوستونزو کې ژوند غوره کړ خودښکېلاک په وړاندې له خپل جهادي عزم نه وروسته نشو او ترپایه پخپل مدبرانه کردار یې داسلامي امارت دصف وحدت او یووالی وساته ،په همدې حالت کې یې دنړی ځخه سترګې پټې او دخپل لایزال خالق سره دیو ځای کیدو په لوررحلت وکړ الله تعالی دې ورته دټولو جهادي ستړیاوو اوتکلیفونو په بدل کې لپې، لپې اجرونه او عوضونه ورکړې دده برکتونه دي په بیرته کورنی، اولادونو اومجاهدینو کړې

رازم دیته چې اروابنیاد مولوي جلال الدین حقاني رحمه الله زمونږ دنړدې تاریخ یومعتبره هسته اومنلی شخصیت واو دخدای تعالی ځخه زیات ډاریدونکی عالم او مجاهد و، چې علمي، سیاسي ،جهادي کارنامې، ویاړنې او افتخارات یې دګران هیواد دټولو خلکوتاریخ، کارنامې، ویاړنې او افتخارات ګڼل کېږي دمبالغې پرته حقاني صیب مرحوم پخپلو لویوقربانیو، ایثار، للهیت نړی کې دمسلمانانو په تیره دافغانانو تاریخ غني اوبډایه کړ اوهم یې د هیواد دعلماوو،طالبانو اودیني قشر دوقار اوعزت شمله هسکه کړه.

اودا هم حقیقت دی چې دیوچا په اړه دتاریخ پریکړه اوقضاوت دزرو اوزورپه مټ نه کېږي، ډیربه داسې وې چې دوخت او سیاست په پریکړه به محکوم وي خو تاریخ به هغه پخپلو پانوکې سرلوړی ثبت کړې لکه دکمونستانو د وخت اوسیاست په دوره کې دهغوی یوې محکمې لخوا حقاني صیب په غایبانه اعدام محکومولو، اوهمدا راز دامریکا لخوا دحقاني صیب په سردملیونونه ډالرانعام ټاکلو په پریکړه [کمونستانو اوغربیانو] داسې انګیرله چې ګواکي په دې سره به دحقاني صیب دمجاهدانه کردار نقوش دتاریخ دمخ نه محوه کړي، خو نن هغه چا چې یادې پریکړې کړې وې هغوی پخپله دتاریخ نه محوه شول او حقاني هغسې دافغان ولس دقهرمانی اومیړانې دتاریخ سرخیل اورهبریادیږي دا زکه چې دحالاتو او سیاست پریکړه دانصاف او عدالت نه لیري وي هغه دزرو زورتابع وې خو دیوچاپه اړه دتاریخ پریکړه له دې ځخه بې نیازه اوبې پروا وې ... روح یې بناد اوخوشال!

ولله الامر من قبل ومن بعد!

د علم، دیانت او میړانې

د رومبي تلین په پلمه!!

ع - عزیزي

زما سره به تل دا وېره او پریشاني وه چې یاالله ته خو هغه ورځ رابانديې مه وینه چې د ټولې کفري نړۍ د سترګو ازغي او د اسلامي امت اتلان په خاص ډول ملا محمد عمر مجاهد او شیخ مولوي جلال الدین حقاني دې ژوندي د امریکایانو لاسو ته ولوېږي چې مونږ ورته ګورو او د اسلام ابدي دښمنان د اسلام دغو سپه سالارانو ته ولچک او زولنې وراچوي تمسخر پرې کوي او اسیران کوي یې .

ځکه دا هغه د غیرت او میړانې هستۍ او د فولادي عزم غرونه وو چې په ډیر صراحت یې د مستکبرې امریکا بدمعاشۍ ته د اسلام په توره ځواب ووایه ، او اسلامي امت ته یې دا ثابته کړه چې که امریکا ځانته د نړۍ لوئ ابر قدرت او سپرپاور وایي خو چون افغانان مظلوم او داعیه یې برحقه ده هغوي به اورومرو په باطل غلبه پیداکوي او هغه وخت او شیبې به د الله تعالی په نصرت اورومرو راځي چې امریکایان به د اسلامي امارت جهادي عزم او دریځ ته غاړه ږدي او حقانیت به یې تسلیموي لکه چې دا هر څه اوس مونږ او تاسي د سر په سترګو وینو .

هماغسې وشول ؛ د اسلامي امارت مؤسس عالیقدر امیرالمومنین ملا محمد عمر مجاهد او د عربو او عجمو د سترګو تور الشیخ مولوي جلال الدین حقاني د امریکا د ټول څارګر جال ، جواسیسو او نیرنګو په وجود او فعالیت کې او د ملیاردونو ډالرو په لګښت هغوي دا ځای ځانته معلوم نشوکړلای چې د اسلام او افغانیت دغه ځلانده ستوري چیرته اوسیدل او د جهاد رهبری یې په کوم حکمت اوتکتیک سرته رسوله .

له شک پرته چې دا د مظلومو مسلمانانو د دعاګانو او الله پاک ته ددوي د تضرع او ځاریو نتیجه او برکت وو چې د ژوند تر وروستۍ سلګې پورې د میړانې او دیانت دغه علمبرداران د کفارو او منافقانو له کرغېړنو لاسونو او دامونو مصون وساتل شول .

مـرګ هـر چاتـه راځـي او هـر څـوک يـې څکـونکي دی او ټـول د اللـه پـاک حضـور تـه ورتلونکي يو ، سياف ، کشاف ، رباني او نور جهاد فروشان به هم د الله پـاک حضـور تـه دريـږي او ملامحمد عمر مجاهد ، ملا اختر محمـد منصـور او شيخ جلال الدين حقـاني نوراللـه مرقـدهم بـه هم دريږي.

هلته به بيا اندازه لګيږي چې چـا د اللـه پـه دين غيرت کړی و څوک حقيقـي مجاهـدين ول ، چا د روس ، امريکا او ناټو ژامې ورمـاتې کـړي او چا يې د غلامۍ ځنځير په غاړو کـې واچـول، چـا په مظلومو او مهاجرو مسـلمانانو غيـرت وکـړ او ټوله پادشاهي او دبدبې يې ترينه ځـارکړي او چـا بيا همدغه مسلمانان او عربان ژوندي نيول او په جنګي کلا، کندوز ، کابـل ، ننګرهـار، کنـدهار او نورو برخوکې يې لاس تړلي امريکايانو ته سپارل.

د دوه و جهادونو د قائد مولوي جلال الدين حقاني هغه خبره مـې اوس هـم پـه غوږونـو کـې ګرځنګيـږي چـې دبي بي سي د شـيطاني راډيـو د خبريال ددې پوښتنې پـه ځـواب کـې چـې لـوئ اکثريت افغانان غواړي چې امريکايي پوځيـان او نړيوالې قواوې افغانستان ته راشي او د سـولې او امن لپاره کار وکړي ، خو حقاني صاحب ورتـه پـه ځواب کې وويل چې ستاسي پـه دغـه خـبره کـې صدق نشته ، هېڅ اصيل افغان پخپله خـاوره کـې خارجي عسکر نشي برداشت کولای او داسـې بـه ورسره وجنګيږي ، لکـه لـه انګريزانـو او روسـانو سره چې جنګيدلی وو حقاني صاحب زياتـه کـړه چې زه دا خبره په دې باور او عزم کوم چـې زمـا خبره د افغانانو د زړه غږ دی ځکه زه پـه ملايـانو کې ملا ، پـه قـومي مخـورو کـې قـومي مشر- پـه سياست کې سياسـت مـدار او پـه هغـو سربيـره دافغانستان د سرحدونو او قبايلو چارو وزير يم .

خو له بل لوري رباني بي بي سي ته ويل چې امريکايان بايـد غـټ غـټ بمونـه پـه افغانسـتان وغورځوي او پوځيان په عاجل ډول په افغانسـتان کې پياده کړي .

سياف به امريکايي جنرالانو ته ويـل چـې د عربانو د نيولـو قومنـده او امکانـات هغـه تـه ور وسـپاري ځکـه هغـه د روسـانو پـه مقابـل کـې جنګيدونکي عرب مجاهدين ډير ښه پيژني !!!!!

ياالله ته خو يې پخپل عظيم لطف او مرحمت ملا محمد عمر مجاهد ، شـيخ مولـوي جـلال الـدين حقـاني او د اسـلامي امـارت ټـول شـهيدان د فردوس جنت په اعلی او لوړو درجو ونازوي .

جهادونـه ، دينـي خدمتونـه او د غيـرت او ميړانې ټولې کارنامې او هڅې يـې ورتـه يـوه يـوه قبولې او منظورې کړي او په برکت يې امريکـا او د امريکا بچـوړي او متحـدين نيسـت نـابود او د افغانانو سترګې د اسلامي نظام په حاکميت يخې او تندې يې خړوبه وګرزوي .

امين

د امارت مشران

د هدف ملګرو ته شا نه اړوي

خپلواک

کله چې خبرشوم چې د افغانستان د اسلامی امارت مشرتابه د شهیدانو له کورنیو سره خبرې کوي. ترڅو په قطرکې د روانو پرلپسې خبرو په پایله کې د ممکنه پرېکړه لیک په اړه د شهیدانو د کورنیو نظرونه واخلي او همدارازیې د پرېکړه لیک په جزیاتو اوعواقبوهم خبرکړي.

د دې خبر په اوربدلو مې زړه ډیرخوشحاله شو.

ځکه دا د اسلامی امارت د مشرتابه لوړ فراست او بې ساري دوراندیشي- په ډاګه کوي .چې د جګړې په ډګرکې د اصلې قربانیانو او هغه چاچې په وینویې امریکایي یرغل ماتې خوړلې.د نظر اورضایت معلومولوته ارزښت ورکوي .

د نړۍ ستراسلامي تحریکونه په خپله فتحه اوبري کې تر هرچا زیات د عملي مبارزې قربانیاتوته ډېر ارزښت ورکوي .

په فلسطین کې د اسرایلو پرضد د مقاومت اصلی جبهه د حماس د مقاومت جبهه ده.دغه حرکت په نویمو کلونو کې د خپلې دفاع لپاره په اسرایلوکې یو زیات شمیر فدایي بریدونه وکړل. چې د اسرایلو د پایتخت تلابیب په ګډون یې د اسرایلو ټول سترښارونه ولړزول.

کله چې د مذاکر اتو په پایله کې هغوی د فلسطین په ځینو برخوکې حکومت جوړکړ او د غزه ښار یې پایتخت وټاکه، نو پخبله کابینه کې یې د فدایانو میندو اوپلرونوته سترې سترې دندې ورکړې.

د اسلامی امارت مشرانو چې پخپلو کورنیوکې یې هم سترې قربانی ورکړې او په دی سترجهادې مقاومت کې یې ورونه،اولادونه اوقربیان شهیدان شوي دي.

دوی ته ځکه د شهیدانو د کورنیو درد ښه معلوم دی او د هغوی ارزښت یې ښه درک کړی'په هره ډله'حرکت اویا نظام کې چې د چا د وینو قدر نه وې او د سختو ورځو مبارزینوته پکې ارزښت ورنکړل شي. نو دا د هغه حرکت یانظام د انحراف یا لاره بدلولو مرحله وي، چې بېایې هدف هم پلورلی وي او د هدف د پیروانو ګوښه کول او پریښودل هم خپله اړتیا ګڼي.

له شکه پرته د جګړې او مقاومت د بریاعملي عاملین وینه ورکوونکي جنګیالي دی. که له دوی نه خدای مکړه صرف نظر وشی نودا به په یوه جهادی مقاومت کې له خپل هدف سره تربل هرڅه سترخیانت اوجفاوي.

هغه کورنۍ چې د روان مقاومت د بري لپاره یې د کورنیو خوارۍ غړي او قربیان قرباني شوي.

د مقاومت په هره معامله او پریکړه کې د دوي رضایت اوحضور اساسي ارزښت لري.

داچې د اسلامي امارت مشرتابه دغه اساسي ارزښت ته پاملرنه لري. نو دا دمقاومت پرستروالی او رینبتونولی دلالت کوي.

الله دې د اسلامي امارت مشرتابه ته د دې سترکار دونیوي او اخروي بدله او د لاپرمختګ توفیق ورکړي

امین.

د کندوز چوک د چا لپاره

په ویښو رنګ شو...!؟

موسی فرهاد

د اګست یودېرشمه د نوي قمري کال په لومړۍ ورځ طالب مجاهدینو د هیواد په شمال کې د ستراتیژیک ولایت مرکز کندوز ښار باندې له څلورو اړخونو (د کابل بندر، امام صاحب بندر، خان آباد بندر او زاخیلو لخوا) سهارسپیدو مهال برید وکړ، ترغرمې وړاندې یې (د ۳۸امنیتي پوستو په ګډون، د ښاري کنډک، شپږمې حوزې، کورنوبیس، ۳صد فاميلي، خاکاني، زاخیل، چرمګري او نورې...) د ښار زیاتره برخې له دولتي ځواکونو څخه ونیولې.

د طالبانو د وینا سره سم د ٤٠ په شاوخوا کې دولتي عسکر ووژل شول او د ښاري کنډک د قومندان په شمول ۱۵ تنه عسکر ژوندي طالبانو ته تسلیم شول.

له ماپښین وروسته په داسې حال کې چې له کابل نه د امریکایي قواوو مشر جنرال جان میلر او د کابل د دفاع وزیر اسدخالد، او نور لوړپوړي چارواکي د کندوز د سقوط د مخنیوي په غرض کندوز ته ورغلل، عسکر یې بهر لارو کوڅو ته را وایستل، د کندوز څلورلاري ته د کندوز امنیه قومندان، (منظورستانکزی) له پولیس او کمانډو سرتیرو سره را غونډ شول؛ دغه مهال د یو طالب فدایی لخوا سرتیري برید ورباندې وشو، چې له امله یې رسنیو د قومندان په ګډون د لسو تنو د وژلو خبر ورکړ خو طالب ویاند ذبیح الله مجاهد وویل: (د دښمن له دننه څخه د را نقل شوو کره معلوماتو پربنسټ، په دغه فدایي برید کې ۲۵ عسکر د هغو کمانډویانو په ګډون، چې له کابل څخه کندز ته راوړل شوي وو؛ ووژل شول.)

که څه هم افغان چارواکو تر دې وړاندې اعلانونه کول چې په نژدې ورځو کې په شمال

کـې د پراخـو عملیـاتو پلانونـه لـري، د دوی عملیات خو طبعاً ولس ته مالوم دي چې یا ږندي بمباري کوي او یـا د شـپې د خلکـو کورونـو تـه د تلاشـیو پـه نامـه ورلـویږي، هلتـه لـه چـور تـالان وروسـته د خلکـو کورونـه پـه بمونـو الـوزوي او ولسي خلک په بې رحمۍ سره شهیدانوي او یـا یې له ځان سره اسیران کـوي. د دغـه ډول بشـري جنایاتو او وحشـیانه عملیـاتو د پراخولـو خبـري د کابل چارواکو کولي، خو د طالبـانو لـه خطرنـاکو پلانونو یې هیڅ ډول معلومات نـه درلـودل، چې طالبان به یې لومړی په کندوز او بیا بغلان کې لـه دومـره سـتري رسـوایی او زیـات خـوږ سـره مـخ کوي، چې د دوی هرڅه طرحي به له خاورو سـره ورته خاوري کړي.

پـه هرصـورت خبـره مې د کنـدوز د ځلـور لاري کولـه، پـر خوالـه رسـنیو مې د هغي پیښي تصویري او ویډیویي صحنې ولیدلي چې پـرون د یـادې ځلـورلاري پرسـر پـر دولتـي ځواکونـو د فدایی برید په پایله کې رامنځ ته شوه.

په دغو تصویرونو کې ښکاریدل چې د ګڼ شمېر دولتي عسکرو جسدونه په وینو رنګ یـوې او بلي خوا تـه شـیندلي پراتـه وو. رښـتیا هـم زړه بـدوونکي صـحنه وه، مګـر د افسـوس وړ لـه دې امله وه چې آخر، ولي؟

د چا لپاره دغو عسکرو خپل ځانونـه داسـي په وینو رنګ کړل؟ کوم مجبوریت دې ته اړ کـړي وو، چـې د خپـل ولـس پـه لاس ځانونـه داسـي ووژني؟ آخر، څه باعـث و، چې د کنـدوز چـوک یې په خپلو وینو رنګ کړ؟

ښایي خپلو کورنیـو بـه یـې هـم د سـکرین پرمخ د دوی په وینـو رنـګ جسـدونه لیـدل کتـل، خو د پوښتني ګرویږني او ژغـورني هـیڅ تـوان بـه یې نه درلود.

ښایی له کورنیو سره به یې دا سوال پـه زړه کـې هـرو مـرو پیـدا شـوی وي، چـې زمـوږ دې بچیانو عسکرو خو د جان میلر له ورتګه وروسـته د کندوز چوک ته ځانونو راڅرګند کړل، نـو آیـا د جنـرل جـان میلـر قومنـده، د جـان میلـر ډالـر او د میلر خاطر پـه دې ډول قربـانۍ ارزي؛ چـې زمـوږ بچیانو خپل وجود د کنـدوز پـر ځلـور لاري ورتـه تکه تکه کړ،؟

ډېر امکان لري چې د دغو عسـکرو مـور او پلار بـه اوس دا سـوچ کـړی وي چې، آیـا دا ډول مـرګ بـه زمـوږ بچیـانو تـه پـه آخـرت کـې پـه ښـه ورشي او که به په دنیـا کې پـه ښـه نـوم یـاد کـړل شي.؟!

ښایی د وژل شویو عسکرو کورنیو لـه طالبـه خوا بده وي چې زامن یې ورته ووژل، مګـر ډېـره ممکنه ده چې هغوی لـه ځـان سـره د طالـب هغـه پیغام هم ساتلی وي چې د دوی بچیانو ته یـې پـه ځلونـو اورولـی،: طالبـانو د بشـري، اسـلامي او وطني خواخوږئ او اتمام حجت پخاطر له افغـان عسـکرو بلکـي ټولـو هغـو مؤظفینـو چـې د کابـل اداړې په چوکاټ کې را غونـډ دي، او ټوپـک یـې غـاړې تـه کـړی؛ د نړیوالـو دوسـتانو پـه تنخـوا د هغوی ترامر لاندي د ګران وطن د تباهي سپیڅلی خدمت ترسره کوي!؟؛

له دغو ټولو کسانو نه مطالبه کړي چې نور له دې کاره لاس واخلئ، د امریکا د متاع قلیل لپاره ځانونه مه وژنئ، اولادونه مه یتیمانوئ، میرمني مه کونډیاني کوئ، مینديي او خویندي له خپلو مینو مه بې برخي کوئ، راشئ د اسلامي امارت پراخه غیږه تاسو ته خلاصه ده، که مو هغه خوښه نه وي؛ لږ ترلږه پرخپل ځان رحم وکړئ، د امریکایي اشغالګر له دفاع نه لاس پرسر شئ، پخپل کور او کلي کې ځان ته د عزت ژوند غوره کړئ.

طالبانو په وار وار عسکرو ته ویلي چې: یاد ساتئ د طالب د ګذار هدف تاسو نه یاست، بلکي اصل هدف هغه یرغلګر دي چې د یهود او نصاراوو په سرپرستۍ کې یوه لویه کتله (الکفرملةٌ واحدةٌ) خلک راغونډ شوي، د افغانستان پر اسلامي حریم یې تجاوز کړی، دا وطن یې داسي اشغال کړی چې ځمکه او فضا ټول د هغوی په ولکه کې قرار لري. مرغه هم د دوی له خوښي پرته په افغان جغرافیه کې ګشت وګذار نشي کولای.

نو په دغسي صورت کې د قرآن د حکم په اساس پر افغان مسلمان لازمه ګرځي چې مقابلې ته یې را ودانګي، نور په دغسي حالت کې غفلت د مسلمان د شان سره مناسب نه وي، مجاهدینو خو همدا فرض عین مسئولیت پر غاړه اخیستی د کفارو مقابلې ته راوتلي، مګر متاسفانه چې افغان عسکر له ځانه د کرایې قاتل جوړ کړی، د خو ډالرو په بدل کې یې د متجاوزو کفارو په دفاع کې خپل سرونه د مرګ قتلګاه ته وړاندي کړي. دین، وطن، عزت او ناموس فروشي هیڅ ډول عیب هم نه ورته ښکاري.

طالب همیشه پخپل پیغام کې د کابل اداړې له سرتیري دا نه دې غوښتي چې پر طالب دې احسان وکړي، بلکي غوښتنه یې کړي چې سرتیری دې پرخپل ځان رحم وکرم وکړي، خپل ژوند دې ترامریکایی اشغالګر نه قربانوي. تاسو خو یوځل خپل دغه بې شمېره قتل عام ته لږ سوچ وکړئ، په کومه ورځ چې تر سل تنه کم ووژل شئ؛ رسنیز چینلونه یې مرګ ژوبله نه ګڼي، مرګ مو د ماشیني چرګانو غوندي له لسګونو نه سلګونو ته پورته شوی.

مګر له دې سره سره، امریکایی یرغلګر ستاسو په وژنه هیڅ باک هم نه کوي، هغوی فکر کوي چې فقط یو ځو د ډالرو نوټونه ترې غوښتل کیږي، چې بل عسکر ته یې ورکړي، نور د دوی هیڅ نقصان نه کیږي.

دې حقیقت ته په کتو طالب له عسکرجان سره د خپلي وطني او انساني خواخوږۍ پیغام شریک کړی او هغه ته یې د ذلت له مرګ نه د خلاصون نسخه ور ښودلې، نور نو د عسکرجان خپله خوښه، د رحمان لاره نیسي که د شیطان؟! نور یې بیا هم خپله خوښه، د طالب منې که د امریکایي ؟!

نور نو د باقي پاتي عسکرو خپله خوښه، چې د کندوز په ځلورلاره کې دوی هم ځانونه د شیطان میلر په قومانده د نیویارک او واشنګټن د حفاظت لپاره کوپته کوي، او کنه، خپل انساني عقل ته رجوع کوي.؟ خوښه یې...

د يو اسلامي، جهادي حرکت د بريا لپاره

څو بنيادي اصول...!!

ليکنه: موسی فرهاد

د اسلام مبارک دين خپلو پيروانو ته داسی لارښوونی لری چې په تعميل کې يې د دنيوی او اخروي زندګی د فلاح، بهبود او کاميابی راز نغښتی وي. «المؤمن للمؤمن کالبنيان يشد بعضه بعضًا»-- (بخاري و مسلم)

نبی کريم صلی الله عليه وسلم فرمايی: (يو مؤمن د بل مؤمن لپاره د يوې مضبوطي ودانی يا ديوال حيثيت لري، چې ځينې برخې يې ځينو نورو برخو ته ټينګښت او مضبوطتيا ورکوي).

أخوت، وروولي، مينه او محبت د يو اسلامی حرکت په ليکو کې داسې حيثيت لري لکه د پخو خښتو د ديوال ترمينځ چې ګچ او سيمټ وي، که د خښتو تر مينځ دا شی نه وي، يوه خښته د بلې سره کوشير نه اخلي او د لږ فشار په صورت کې ديوال له مينځه ځي، پرخپل ځای ثابت نشي پاتې کيدای.

همدا راز کچيري د يو اسلامي حرکت د افرادو ترمينځ مينه، محبت او وروولي نه وي؛ نو يو مضبوط او غښتلی صف نه شي تشکيلولای چې د ستونزو او طوفانو پر وړاندې مقاومت وکړای شي.

همدارنګه په بل حديث شريف کې مسلمانان او يو اسلامی خوځښت له يو بدن سره تشبيه کړل شوي دي، چې د هر غړي په درد او تکليف ټول بدن د تکليف احساس کوي.

رسول الله صلی الله عليه وسلم فرمائي: "مَثَلُ الْمُؤْمِنِينَ فِي تَوَادِّهِمْ، وَتَرَاحُمِهِمْ، وَتَعَاطُفِهِمْ مَثَلُ الْجَسَدِ إِذَا اشْتَكَى مِنْهُ عُضْوٌ تَدَاعَى لَهُ سَائِرُ الْجَسَدِ بِالسَّهَرِ وَالْحُمَّى" [أخرجه البخاري ومسلم عن النعمان بن بشير]

يعني، په مينه، محبت او تراحم کې د مؤمنانو مثال د يوه جسد غوندی دی، کله چې يو غړي ته يې

تکلیف رسیږي، نو ټول بدن ورسره په تبه اخته او نا آرامه وي.

د مینې او محبت دا کیفیت بیا د ایثار او قربانۍ لوړې څوکې ته رسیږي چې هلته مسلمان خپل ورور د راحت او ګټې په ځای کې د ځان څخه مخکې کوي او په تکلیف او تاوان کې پخپله وړاندې کیږي او خپل ورور تکلیف ته نه پریږدی.

اسلامي تاریخ د ایثار او قربانۍ له داسې کیسو څخه ډک دی چې بشري تاریخ یې له مثال راوړلو څخه عاجز او ماده پرست خلک یې تصور هم نه شي کولای.

د اسلامی حرکت په صف او افرادو کې د دغسې مینې ورورولۍ ایثار او قربانۍ موجودیت د دې ضامن دی چې دا صف د هر طوفان او مشکل مقابله په میړانه او پراخه تندې کولای شي او هیڅ دښمن او د هغه هیڅ دسیسه یې پر وړاندی مقاومت نه شي کولای.

د دې ترڅنګ چې اسلام د یوې پراخې اسلامي ټولنې بنسټیز اصول وړاندې کوي؛ په عین حال کې یې د هغه نهضت لپاره هم د بریالیتوب لاري چاري ښودلي دي چې د یوې ریښتینې اسلامي ټولنې او نظام لپاره یې هڅې پیل کړې وي.

هغه د جهاد او مجاهدینو نهضت دی چې عملاً د الله تعالی په لاره کې شپه او ورځ ستړیاوي ګالي، د اسلام د دښمنانو په وړاندې جهاد کوي .

څرنګه چې جهاد په مأموربه احکامو کې ترټولو مهم عبادت دی، جهاد د اسلامي احکامو د تنفیذ او دفاع مهمه وسیله او د اسلامي شریعت ستر رکن دی.

نو که واقعاً مونږ غواړو چې د اسلام دغه اهم رکن مو په ریښتیني توګه انجام کړی وي؛ او په دې سره مو جهادي آرمانونه ترسره او د الله په لاره کې ورکړې قربانۍ مو مثبتې پایلې ولري؛ نو باید چې د دغو الهي ارشاداتو سره سم څو لاندې کارونه ترسره کړو:

۱-لومړی خپلي لیکي متحدي او له هرډول اختلاف څخه پاکي ساتل

دا ځکه چې الله تعالی د قرآن کریم په ډېرې آیتونو کې د اسلامي صف پر یووالي ټینګار کړی، تر دې چې د الصف په نوم یې یو مکمل سورة نازل کړی او په هغه کې یې په خاص ډول د جهادي صف پر یووالي ترکیز کړی دی . «إِنَّ اللَّهَ يُحِبُّ الَّذِينَ يُقَاتِلُونَ فِي سَبِيلِهِ صَفًّا كَأَنَّهُمْ بُنْيَانٌ مَرْصُوصٌ (٤)»

قرآنکریم په متعددو أیتونو کې مسلمانان د خپلمنځي وحدت په ټینګ ساتلو أمر، او له اختلاف نه یې منع کړي دي.

«وَاعْتَصِمُوا بِحَبْلِ اللَّهِ جَمِيعاً وَلا تَفَرَّقُوا وَاذْكُرُوا نِعْمَتَ اللَّهِ عَلَيْكُمْ إِذْ كُنْتُمْ أَعْداءً فَأَلَّفَ بَيْنَ قُلُوبِكُمْ فَأَصْبَحْتُمْ بِنِعْمَتِهِ إِخْواناً»

(ټول د خدای ج په رسۍ منګولې ولګوئ او تیت پرک کیږئ مه او په ځانو باندې د خدایتعالی

هغه نعمت رایاد کړئ کله چې ټول د یـو بـل دښـمنان وئ نو خدای ج ستاسو په زړونو کښې مینه واچولـه پس ټول د هغه نعمت په برکـت پـه خپلـو کښـې سره ورونه وګرځیدلئ).

له همدې ځایه ده چې د جهـادي صـف یـووالی ډېر اړین او اشد ضرورت دی، او د اسلام پـه مقـدس دین کې خاص اهمیت لري. که صف متحد نه وي، نو نه یوازي داچې د کامیابۍ هیڅ ډول چانس نه موندل کیږي، بلکي د صف تفرق پخپله یـوه لویـه فتنـه او د بد ترین شکست لامل ګرزي.

ښه مثال یې زمونږ په هیواد کې د روسـانو پـه وړاندي د مجاهدو تنظیمونو تعدد، تفرق او د هغوی د ستړیاوو پایله ده .

۲-په خپل مسیر او تګلاره کـې ثابـت قدم اوسیدل

الله تعالی په قرآنکریم کـې د سـورۀ انعـام پـه ۱۵۳م مبارک آیت کښې فرمـایی: «وَأَنَّ هـذا صِراطـی مُسْتَقیماً فَاتَّبِعُوهُ وَ لاتَتَّبِعُـوا السُّـبُلَ فَتَفَـرَّقَ بِکُـمْ عَـنْ سَبیلِه»

یعنې دا زما نیغه او سیده لاره ده نو پېروی یـې وکړئ په کږو او غلطو لارو مه ځئ چـې تاسـو تیـت پرک کوي او له نبغې لارې مو منع کوي.

همدارنګه په سوره هود کې فرمایي:

«فَاسْتَقِمْ کَمَا أُمِرْتَ وَمَن تَابَ مَعَکَ وَلَا تَطْغَـوْا ۚ إِنَّهُ بِمَا تَعْمَلُونَ بَصِیرٌ...۱۱۲»

یعنی (مستقیم او ثابت قدم واوسه په هغه څـه کې چې وربانديې امر شـوی یـې او هغـه څـوک چـې ستا سره یي د الله تعالی بندګي تـه رجـوع کـړي، او نافرمـاني مـه کـوئ، بیشـکه هغـه ستاسـو د اعمالـو څارونکی دی.)

عموماً مسلمانان، په خـاص ډول مجاهـدین پـه دې مکلف دي چې پرخپل مسـیر ټینـګ او محکـم و اوسي، خپلـه لاره بدلـه نکـړي، ځکـه چـې د لاري بدلولو مانا دا ده چې د الله لاره یـې پریښـوده او پـه نورو داسی لارو سر شـو چـې هغـه ټـولي د شـیطان لاري وي، او د شـیطان پـر لاره تلـل حتمـي ده چـې سړی د شکست سره مـخ کـوي، د دنیـا او آخرت لـه ذلت سره یې مخ کوي.

په دې اړه هم مورږ ډېري بیلګې لرو، د روسانو په وړاندي ډېرو خلکو جهاد وکړ، مګر متاسفانه چـې له خپل مسیر څخـه د انحـراف لـه املـه د متجـاوزو کفارو د صف ملګري شول، چـې واقعـاً دا د مسـلمان لپاره ذلت دی. او د کفارو په صف کې دریدل پر دې دلالت کوي چې د آخرت د رسـوایئ او ذلـت سره هـم مخ کیدونکي دي.

۳-نظـم، ډیسـیپلین او همـآهنګی مراعت کول

دا اصل ته چونکه د اسلام په مقدس دین کـې تربل هر تهذیب زیات اهمیت ورکول شوی؛ لکه چـې الله تعالی فرمایی: «إِنَّا کُلَّ شَیْءٍ خَلَقْنَاهُ بِقَدَرٍ» (هرځـه مو پخپله اندازه پیدا کـړي). دا راز پـه بـل آیـة کـې

فرمایی: «ومَنْ يَتَعَدَّ حُدُودَ اللَّهِ فَأُولئِكَ هُمُ الظَّالِمُونَ» (چا چې له حدودو او اصولو تیری وکړ؛ هغوی ظالمان دي).

مطلب دا چې دا ټول مخلوق الله تعالی په نظم او ډیسپلین سره پیدا کړي، که چیري د هغه نظم او حدودو نه چې الله تعالی ورته ټاکلي؛ تجاوز وشي، نو د مخلوق په جوړښت کې ګډوډي راځي نو الله تعالی په دې سره خپلو بندګانو ته هم لارښوونه کوي چې تاسو هم خپل بندګي انتظامي امور له نظم او ډیسپلین سره سم عیار کړئ، ترڅو مو په ژوند کې ګډوډي او ناکامي رانشي.

نو لازمه ده چې د اسلام د لاري مجاهدین د دې اصل کلکه پیروي وکړي دا څکه چې تربل هرچا همدوی نظم، کنترول، ترتیب او ډیسپلین ته اړتیا لري. د همدې نظم په مټ کولای شي چې خپلو اهدافو ته ورسیږي.

نن سبا چې په نړۍ کې هرځای د اشغالګر دښمن په وړاندي جهادي مقاومت روان وي، مورږ او تاسو یې شاهدان اوسیدلی یو چیری چې قومنده یوه وي، نظم او ډسپلین ته ورکي پاملرنه کیږي؛ هلته یې عملا ښې پایلې لرلې او د ښمن یې په هجومي عزائمو کې له شکست سره مخ کړی .

ښه ببلګه یې زمورږ هیواد افغانستان دی، چې د نژدې دوو لسیزو په دې طویله مبارزه کې د یوه قیادت په برکت، د کفارو یو پراخ یرغلګر ائتلاف له خورا تاریخي شرمندګۍ او ستري رسوایي سره مخ شوی دی.

خو برعکس په کومو هیوادونو لکه په عربي نړۍ او ځینو نورو هیوادونو کې د اشغالګرو او طاغوتي واکمنو په مقابل کې چې مقاومت د یوې قومندې پرځای د بیلابیلو قیادتونو لخوا اداره کیږي؛ هلته نه یواځي داچې د مقاومت د بریالیتوب چانس نا شونی دی؛ بلکې هماغه د متعددو قیادتونو د بې نظمۍ له امله جهادي صف د خپل منځي اختلافاتو ښکار او مجاهدین یې له مشکلاتو سره مخ دي.

٤-صبر، تقوی او توکل اختیارول

«إِنَّمَا يُوَفَّى الصَّابِرُونَ أَجْرَهُم بِغَيْرِ حِسَابٍ» [الزمر١٠]

(بیشکه صبرکوونکو ته د هغوی د صبر په وجه بې شمېره ثوابونه ورکول کیږي)

دا دري واړه هغه څه دي چې د مؤمن لپاره د دنیا او آخرت د بریالیتوب اسباب بلل شوي. پر مصائبو باندي زغم کول، له مفاسدو څخه ځان ساتل، له بشري تدبیره وروسته پر الله تعالی باندي توکل محض کول هرو مرو مؤمن خپل منزل مقصود ته رسوي.

په دې کې هیڅ شک او شبهه نشته، څکه چې الله تعالی په قرآنکریم کې داسی فرمایی: «وَ مَنْ يَتَّقِ اللَّهَ يَجْعَلْ لَهُ مَخْرَجاً، وَيَرْزُقْهُ مِنْ حَيْثُ لَايَحْتَسِبُ، وَمَن يَتَوَكَّلْ عَلَى اللَّهِ فَهُوَ حَسْبُهُ، إِنَّ اللَّهَ بَالِغُ أَمْرِهِ، قَدْ جَعَلَ اللَّهُ لِكُلِّ شَيْءٍ قَدْرًا»

(څوک چې له الله تعالی څخه ویره لري، خدای تعالی یې له هري تنګۍ څخه د وتلو لاره ورته مهیا کوي، له داسی لاري روزي ورته رسوي چې ګمان یې نه وي، او څوک چې پر الله تعالی توکل ولري، هغه خدای ورته کافی دی، بیشکه چې الله تعالی د خپل کار پوره کوونکی دی خو د هر کار لپاره یې خپله اندازه مقرره کړې) [الطلاق]

همدارنګه فرمایی: «وَاذْكُرُوا إِذْ أَنْتُمْ قَلِيلٌ مُسْتَضْعَفُونَ فِي الْأَرْضِ تَخَافُونَ أَنْ يَتَخَطَّفَكُمُ النَّاسُ فَآوَاكُمْ وَأَيَّدَكُمْ بِنَصْرِهِ وَرَزَقَكُمْ مِنَ الطَّيِّبَاتِ لَعَلَّكُمْ تَشْكُرُونَ» [الأنفال ٢٦]

(تاسو هغه وخت دریاد کړئ چې لږ وئ او په ځمکه کې کمزوری کړل شوي وئ، تاسو ویره درلوده چې خلک به مو برمته او محوه کړي، پس الله تعالی تاسو ته پخپل نصرت سره پناه او مأوی درکړه، له حلالو او پاکو شیانو څخه یې روزي درکړه، ښایی تاسو شکر وباسئ).

په پورتنیو آیتونو کې ښکاره پیغام دی چې د نجات او فلاح لاره یوازې له خدایه ویره، د هغه له لوري پر امتحاني مشکلاتو باندې زغم او پر همغه ذات باندې خالص توکل او اعتماد کول دی. که څه هم تاسو به کله نا کله د دښمن لخوا کمزوری کړای شئ، ناوسه او ناهیلي به شئ، مګر بیرته به همغه الله تعالی د نجات لاره درته پرانیزي که چیرې تاسو وربانديي باور ولرئ.

٥-شعوري او عملي اطاعت کول

په جهاد کې د امیر اطاعت له هغو أساسي ضرورتونو څخه دی چې د جمهورو فقهاؤ له نظره د أمیر موجودیت او د هغه اطاعت د جهاد لپاره حتمي او آساسي شرط بلل شوی دی.

د اسلام دویم خلیفه آمیرالمؤمنین عمر بن الخطاب رضی الله څخه روایت دی چې وایی: «لَا إِسْلَامَ بِلَا جَمَاعَةٍ، وَلَا جَمَاعَةَ بِلَا أَمِيرٍ، وَلَا أَمِيرَ بِلَا طَاعَةٍ» (له جماعة او ډلې پرته اسلام نشی راتلی او نه جماعة پرته له امیره موجودیدلای شي او نه امیر ترهغو امیر بلل کیږي چې اطاعت یې ونشي).

د أمیر د اطاعة په اړه د الله تعالی واضح حکم داسی دی: « وَأَطِيعُواْ اللّهَ وَرَسُولَهُ وَلاَ تَنَازَعُواْ فَتَفْشَلُواْ وَتَذْهَبَ رِيحُكُمْ وَاصْبِرُواْ إِنَّ اللّهَ مَعَ الصَّابِرِينَ» [الأنفال ٤٦]

یعنی (د خدای او د هغه د رسول فرمانبرداري وکړئ، خپل منځي شخړي مه کوئ، چې وبه پاشل سئ او ځواک به مو ختم شي، صبر وکړئ، بیشکه الله تعالی د هغه چا مرسته کوي چې صبر کوونکي وي).

همدارنګه د أمیر د حکم لزوم په احادیثو کې هم خورا ډېر اړین ګڼل شوی: عَنْ أَبِي هُرَيْرَةَ عَنْ النَّبِيِّ صَلَّى اللَّهُ عَلَيْهِ وَسَلَّمَ قَالَ، مَنْ أَطَاعَنِي فَقَدْ أَطَاعَ اللَّهَ وَمَنْ يَعْصِنِي فَقَدْ عَصَى اللَّهَ وَمَنْ يُطِعْ الْأَمِيرَ فَقَدْ أَطَاعَنِي وَمَنْ يَعْصِ الْأَمِيرَ فَقَدْ عَصَانِي» [رواه مسلم]

(له ابو هریره رضی الله عنه څخه روایت دي نبي کریم ﷺ وفرمایل : چاچي زما اطاعت وکړ؛ هغه د الله تعالی اطاعت وکړ او چا چي زما نافرماني وکړه پس هغه د الله نافرماني وکړه او چا چي د امیر اطاعت وکړ، هغه زما اطاعت وکړ او چا چې د امیر نافرماني وکړه ګویا هغه زما نافرماني وکړه).

اطاعت یوازي دا نه چې په ښیګڼه کې به وی او په ستونزو کې به تري ځان ګوښه کوو بلکي په هر حالت کې شریعت هغه لازم بللی، لکه چې د پیغمبرعلیه السلام په یو حدیث مبارک کې راځي چې: «السمع والطاعة علی المرء فیما أحب وکره»

(د حکم اوریدل او فرمانبرداري کول په هر حال کې پر سړي لازمه ده، هغه که یې خوښ وي او یا ناخوښ).

٦-عباداتو ته خاصه پاملرنه کول

څرنګه چې فرضي عبادات په هیڅ وخت کې مسلمان پریښودلای نشی، که یې پریږدي د ایمان بایللو ویره یي شته، خو د هغه چا لپاره چې د اسلام د دین د تنفیذ لپاره یې هوډ څرګند کړی وي او د الله تعالی په لاره کې یې خپل سر او ژوند وقف کړی وي؛ نو د هغه لپاره د فرضي عباداتو ترڅنګ د نفلي عباداتو اهتمام هم خورا اړین بلل شوی او د نصرت او هزیمة ډېر مواقع ورسره تړلي ګڼل شوي دي.

په دې اړه د بیت المقدس فاتح د اسلامي نړۍ وتلی مجاهد صلاح الدین ایوبي یوه خبره ډېره مشهوره او د تاریخ برخه ګرزیدلي، ویل کیږي چې نوموړی یوځل د شپې مهال راووتی پر یوه خیمه ور برابر شو چې ګوري، دننه ورکي خلک پرلمانځه ولاړ دي او یا د قرآنکریم ذکر کوي،،، صلاح الدین ایوبی وویل: "من هنا یأتي النصر" نصرت به له همدې ځایه راځي. یعني د دې ډول عبادتګزارو مجاهدینو په وجه به الله تعالی زموږ نصرت کوي او موږ به پر دښمن غلبه مومو.

تر دې وړاندي ولاړی، په بله خیمه کې یې ولیدل چې خلک بیده دي، هیڅوک عبادت کوونکي نه ښکاري، نوموړي وویل: "من هنا تأتي الهزیمة" (شکست به له همدې ځایه راځي) یعني د خدای تعالی له ذکر او عبادت څخه همدا غلفت به زموږ مسلمانانو د ماتي او شکست لامل ګرزي.

الله تعالی په قرآنکریم کې د داسي مؤمنانو چې د الله په لاره کې یې خپل ژوند وقف کړی وي؛ داسی صفات بیانوي: « تَتَجَافَىٰ جُنُوبُهُمْ عَنِ الْمَضَاجِعِ يَدْعُونَ رَبَّهُمْ خَوْفاً وَطَمَعاً ...الآیه» [السجدة ١٦]

(دوی هغه خلک دي چې ډډي یې له بسترځایونو نه جدا وي، له خپل رب څخه د ویري او امید په طمع دعاګاني کوي)

نو په دې کې شک نشته چې د جهاد د بریا لپاره د کامیابۍ او نصرت بل ستر لامل نفلي عباداتو ته ځانګړي توجه کول دی. که چیري د مجاهدینو دا اړخ نیمګړی وي، نو حتمي ده چې په یو نه یو شکل به د الله تعالی له نصرت څخه بې برخي کیږي، د فتح پر ځای به یې شکست په برخه وي.

۷-په کارونو کې مشوره او تدبیر لازم کښل

خدای ج په قرآنکریم کې پیغمبرعلیه السلام ته د مشورې کولو امر کوي، «وشاورهم فی الأمر» او د هغو مؤمنانو؛ چې پخپلو کې سره مشاوره کوي؛ داسي توصیف بیانوي: «وأمرهم شوری بینهم» (یعنی الله پاک دغه مؤمنان د خپل ځان مخلص او ریښتیني بندګان بللی چې پخپلو کارونو کې له یو بل سره مشوره کوي) .

نو مشوره کول په اصل کې د کار د پرمخ بیولو ترټولو ښه تدبیر دی. په عربی کې یوه مشهوره مقوله ده چې وایي: [مَن سَاءَ تدبِیرُه، تَعَجَّل تدمِیرُهُ] (د چاچې تدبیر ناسم وي ګویا د خپل هلاکت بیړه یې وکړه).

که یو څوک کوم کار پرته له مشورې، پلان او تدبیره پیل کړي او یا یې تدبیر کړي وي خو نیمګړی، نو ګویا هغه د خپل ځان د هلاکت، تباهي او ناکامۍ اسباب په خپله ځان ته وموندل .

عبدالملک بن مروان چې د أموي خلفاؤ د سلسلې پنځم واکمن ؤ؛ وایی: [لأن أخطئ وقد استشرت؛ أحب عندي من أن أصیب وقد استبددت برأیي] (که زه په یو داسی کار کې خطا شم چې وار لمخه مې مشوره پکښې کړې وي، نو هغه ماته تر دې محبوب دی چې یو کار پخپله رایه پرته له مشورې ترسره کړم او هغه کامیاب شي).

په دې اړه یو عرب عالم لیکي: [السلامة في التأني و الندامة في العجلة. فالتأني هو التدبیر و المشاورة، و أما العجلة فهي الاستبداد والأخذ بالرأي وعدم المشاورة والتفکر في الأمر].

سلامتیا په تأني او پښیماني په عجلة کې ده، تأني تدبیراو مشورې ته ویل کیږي او عجلة له مشورې او تفکر پرته، پخپله رایه کار کولو ته ویل کیږي .

په پای کې باید مختصرًا وویل شي چې له کله نه چې د اسلامي امارت په تشکیلاتو کې نظم او نسق رامنځ ته شوی او کارونه یې د نورو وختونو په پرتله د ښه تدبیر او مشاورت له لارې ترسره کیږي؛ نو پایلې یې هم خورا ښې ځلیدلي دي، مثالونه یې ډېر شته، خو لا هم په دې لاره کې ډېر کار ته اړتیا ده چې باید د اسلامي امارت د نظامي او اداري تشکیلاتو ټول ارګانونه نورهم په مسئولانه او شعوري ډول ورته متوجه شي. چې په همدې کې د د دنیا او آخرت د نجات رمز نغښتی دی.

او زه باور لرم که چیرې د اسلامي امارت مجاهدین د جهادي امورو د بهبود او پرمختګ پخاطر دغه پورتني اووه واړه ذکر شوي أُصول عملي کړي نو دا حتمي ده چې الله تعالی به یې هیڅکله له خپل نصرت، رحمت، او لورښني څخه محروم نکړي. « وَاللَّهُ غَالِبٌ عَلَىٰ أَمْرِهِ ...» [یوسف۲۱]

پای....!

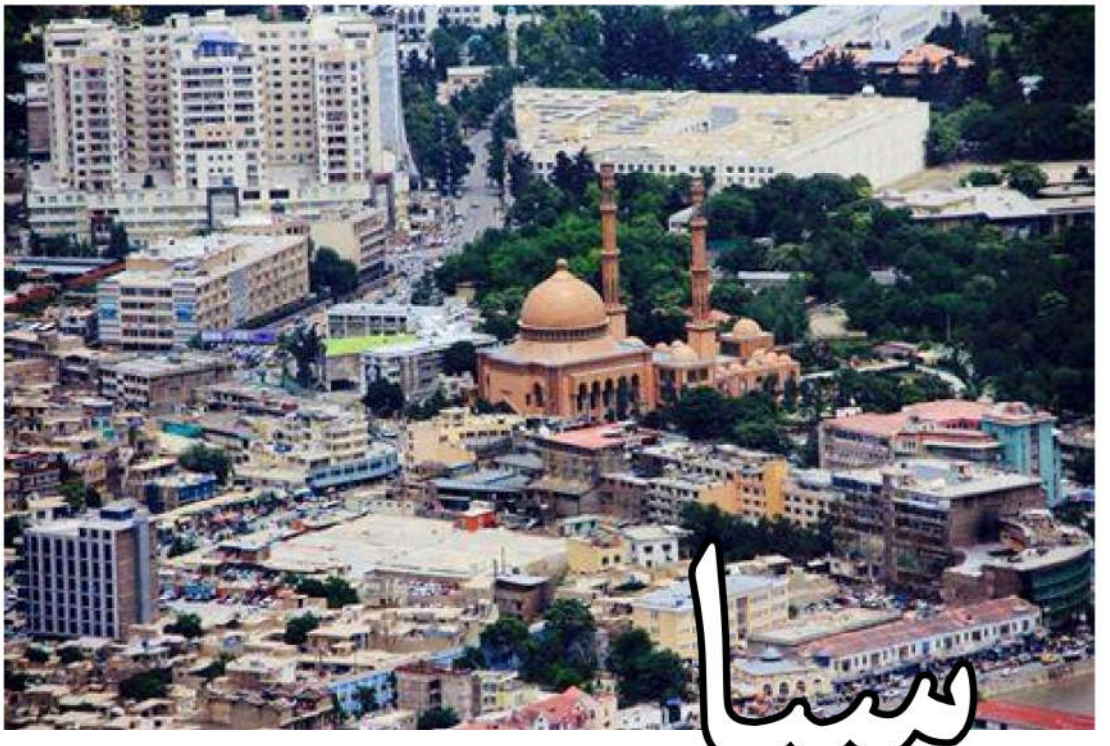

سبا

د نن په هنـــداره کې

لیکوال ابواسامه (نیازی)

تاریخي تریخ حقیقت خو دا دی چې د امریکا تر مشرۍ لاندې خونړي کفري استعمار په بېلا بېلو اشکالو زمونږ معنویت، خپلواکي او ارزښتونو د له منځه وړلو په موخه تل هر اړخیز ستراتیژیک پلانونه ترتیب او د عملي اجرااتو لپاره یې ټول شته امکانات په پوره دقت او ځیرکتیا سره کارولي، د کره څېړنو او پراخو مطالعاتو په ترڅ کې موندلي مدارک، شواهد او دلایل په څرګندډول دا په ډاګه کوي چې په افغانستان باندې دشوروي اتحاد دیرغل او د هغوی د نظامي قوواو په راتګ کې هم د همدې اوسني امریکایي استعمار لوی لاس و.

امریکا د یوې پراخې ستراتیژیکې خیالي نقشې په ترسیم غوښتل چې یوه داسې جګړه ایزه ننداره نړۍ ته وړاندې کړي چې له یو لوري خپل پخوانی حریف په یوه اوږده اوډېره زیان اړونکې جګړه کې ښکېل اوپه پایله کې یې دیوې بشپړې ماتې پر مورګو ودروي له بل پلو یې دشوروي د اشغال په وړاندې د مقاومت مختلفو جهتونو ته مشورتي، تسلیحاتي، اولوژستیکي اسانتیاوې برابرولې ترڅوټاکلې موخې ترلاسه کړي خو د دې پلان تر ټولوخطرناکه برخه داوه چې استعمار زموږ پر ایمان او یووالي مین، میړنی، مجاهد او مهاجر ولس یې د (Divide and rule) (سره ویې وېشه اوپرې واکمن شه) له مېتود او نیرنګ څخه په ګټه اخستلوپه څو متضادو ډلو او ګروپونوسره ووېشه، څنګه چې په افغاني خاوره کې رامنځته شوی انساني بحران او تپل شوې جګړه په حقیقت کې د ناټو او وارسا د تړونونو ترمنځ وه، نو له همغه پیل څخه ددغې کرغېړنې او نارواجګړې طرحه (Design)د امریکا د نظامي استخباراتي شبکې cia

له لوري چمتو او موقعيت يې هم ددوی په سنجول شوي پلان کې په نښه شوی و.

د امريکا د هغه وخت ولسمشر جميکاټر امنيتي سلاکار ژبګښنو برژنسکي د هغو اعترافاتو سربېره چې په عامو او ځانګړوځرګندونوکې يې په ډاګه کړي وو چې شوروياں مور نظامي يرغل ته ولمسول او وموغوښتل چې د وښتنام انتقام په افغانستان له دوی واخلو، همدارنګه د هغه وخت د ملګرو ملتونوعمومي سرمنشي کور دووېز په وينا شورويان افغانستان ته رانه غلل بلکې راوستل شول.

نوله همدې امله مونږ هم د هېواد د بقا او ساتنې په نيت د اسلامي مسوليت او افغاني رسالت پر بنياد د خپلو ديني علما کرامو د خطبو او ويناو پر مټ د شرعي احکامو او اسلامي ارشاداتوسره سم د نشت سره پر برابرو امکاناتو د نړۍ د ډېرمجهز او غښتلي متجاوز قوت پر وړاندې په پوره يووالي خپله مبارزه د دوه لويو موخو ازادي او ترځنګ يې د يو رينښتيني اسلامي نظام د ايجاد او قيام لپاره پيل او د مليونونو انسانانو په شهادت او د هېواد په هراړخيزه توګه په کنډواله کېدو او په ټوله کې ديوې لويې او پراخې تباهۍ وروسته د وارسا بلاک د خپلې منحوسې مفکورې سره يوځای د افغانانو پر وړاندې د خپل مرګ وروستۍ سلګۍ ووهلې او ونړېد، لښکرې يې ګډې وډې اقتصاد يې له کامل رکود سره مخ او حيثيت يې د يو بې ساري نظامي قوت په توګه د نشت سره برابرمحاسبه شواو افغاني ګوډاګي انډيوالانو يې هم دخپل ژوندله شرمه ډکې صحنې او د ذلت لحظات اوشرايط تجربه کړل.

شوروياں (روسان) مو وشړل ازادي ترلاسه شوه خو د ازادۍ د ساتلو دقيق اهميت راته له همغه پيله په سمه توګه نه و تشريح شوی او همدارنګه د يو راتلونکي مسوول نظام د اداره کولو لپاره استعمار او انډيوالانو يې زمونږ ملت په فکري لحاظ په تياره کې ساتلی و او امريکا ته هم يواځې د خپل حريف اوسيال ماتولو ډېر ارزښت درلود چې دا په واقعيت کې زمونږ د بې درېغه قربانيو څرګند سپکاوی و او په لاس راغلې ازادي مو د نړيوالو استخباراتي شبکو د پراخو لاسوهنوله امله دکورنيو جګړو په بڼه په لويه کچه د امريکايې ډالرو په زور په هيواد کې دوام وموند او محصول يې د خونړي انارشېزم د هغو بې لارې جنايې باندونو واکمني او بدحالت و چې د هېواد ټول مناطق د همدې بې بندوباريوله امله پر يو سورتنور بدل شوی وو او د ګرم ساتلولپاره يې بيا هم د ملت د ټولواقشارو نه د سونګ د لرګيو (خاشاکو) په څېر ګټه پورته شوه او د يو رينښتيني اسلامي نظام د راتګ لپاره هم کلونه تېرشول.

له بده بخته د يادو بې کچې قربانيواو ورانيوامتياز لرونکي د مسلکي کادرونو (کدرونو) تر عنوان لاندې بيا هم هغه منفور کمونستي افرادشول چې ملت يې د پراخې تباهۍ ترځنګ له هر ډول حقوقو بې برخې کړی و دشوروي د اشغال د

وخت یو بانفوذه شخصیت وایي چې: ما د جهادي تنظیمونو له رهبرانوسره خورا صمیمي او نږدې روابط درلودل او د خپل مسولیت له مخې مو دوی ته په ډېروناستوکې په تکراري ډول دا ویل کوم وروښه چې د فزیکي جګړې وړتیا لري هغه دې له دښمن سره په مخامخ جګړه کې برخه واخلي او هغه څوک چې کشران دي او یا د جګړې لپاره مناسب نه دي دوی باید په لوړه کچه پوهه ترلاسه کړي او د ننني عصر د ټولو زده کړو او د تخنیک اړوند لازمو وړتیاوو سره دې اشنا شي ګڼه یې دا ده کله چې اسلامي انقلاب بریالیتوب ته رسیږي نو مونږ هیڅکله هم نه اړ کیږو چې د نورو غیرې اسلامي لوریو (جهتونو) سره د نظام د چلولو پر سر معامله وکړو خو د شرق نامتوعالم او نابغه سید جمال الدین (افغان) په وینا: افغانانواتفاق کړی چې اتفاق به نه کوو دوی له ماسره تر اخره په دې مثبت ټکي توافق ونکړ او نتایج مو هم ولیدل که د شرق اوغرب ټول مطبوعاتي ارشیفونه وکتل شي مونږ دا دومره ستړې پرونې اوننۍ قربانۍ دیوریښتیني اسلامي نظام دراتګ لپاره وړاندې کړې او ان شاء الله د ملت دا هیله نوره په پوره کېدو ده ځکه نن هم د پروني وارسا تړون د استازي متجاوز شوروي (روسي) قوت په څېر د امریکا په مشرۍ د ناټو یرغلګر ایتلاف او تړون هم د افغان غیور ملت د پراخو قربانیو له برکته د خپل وجود د مرګ وروستۍ سلګۍ وهي مونږ باید د یو مهذب ملت او ویاړلي جهادي بهیر په توګه (صبادنن په هنداره کې) اوګورواو دا زمونږ ستر ایماني مکلفیت هم دی.

تجربو په ډاګه کړې چې په بنیادي تصامیموکې لږ او کوچنی غفلت هم ویجاړه ونکي عواقب له ځان سره لري په طبعي ډول دیوې اغېزمنې اداري دجوړښت اوسمون لپاره هغه چاته ډېره اړتیا لیدل کیږي چې کاري وړتیا او فکري ځواک ولري کله څه هم دافغانستان اسلامي امارت اړوندو اداراتو په دې برخه کې تر یو بریده کار هم کړی او لا هم دوام لري خو دا هڅې باید لا ډېرې او د هیواد په کچه پراختیا ومومي نو له همدې سببه په خورا ادب وړاندیز کووم چې راځئ د ملت ټول اقشار په ګډه د مشترک هدف د یو ریښتیني (اسلامي نظام) د ایجاد او قیام لپاره د خپل مکلفیت له مخې د افغانستان د اسلامي امارت د رسمي او اړوندو ارګانونوسره په بشپړه همغږۍ د کاري وړتیا او فکري ځواک هغه متدین، مسلمان او مخلص تیت اوپرک کادرونه سره منظم، حمایه او منسجم کړو ترڅو د راتلونکو مسولیتونو لپاره یې له استعدادونو، کاري وړتیاوو او په کاري ساحه کې یې له عملي تجربو په سمه توګه ګټه پورته شي له دې پرته د نن کوچنی غفلت به مو هغه تېرې تېروتنې بیا تکرار کړي چې د پرونیو قربانیو امتیاز اخستونکي مو منفور کمونستان او د ننیو پراخو او بې کچې قربانیو امتیاز اخستونکي مو شرمېدلي دیموکراتان او بې وجدانه ټکنوکراټان شي.

د کندوز او بغلان بریدونو

د کابل رژیم وړتیا وننګوله!

لیکوال: م.جمیل باور

څو ورځې وړاندې سهار وختي د اسلامي امارت قهرمانو مجاهدینو د څلورو خواوو څخه د کندوز ولایت په مرکز اتلوال بریدونه پیل کړل، د ښار دفاعي پوستې یې سقوط کړې او په ډیره چټکۍ یې د ښار په لور پرمختګ وکړ.

د مجاهدینو هدف د ښار مینځ ته ننوتل نه و، بلکي موخه یې دا وه ترڅو د کندوز د مرکز له څلورو خواوو څخه د دولت نظامي مراکز او پوستې ورټولې کړي، عسکرو ته ځاني تلفات ور واړوي او وسلې، مهمات او وسایط ترې ترلاسه کړي.

د یادو دښمن ځپونکو عملیاتو په ترڅ کې د دوښمن ۴۳ پورې عسکرو او پولیسو ته مرګ ژوبله ورواوښته او د شهري کنډک دقومندان په شمول یې ۱۵تنه عسکر او پولیس ژوندي ونیول شول.

د عملیاتو په ترڅ کې د شهري کنډک، شپږمې حوزې اوکورونو بیس په شمول ۳۸ پوستې، امنیتي مراکز او سنګرونه نیول شوي چې له املې یې د کندوز ښار اړوند د سه صدفامیلي، خاکاني، زاخیل، چرم ګري، د کابل بندر او خورا نورې ډیرې پراخه سیمې د مجاهدینو ترکنترول لاندې راغلې.

په دغو جګړو کې (۱۱)عرادې رینجر موټر،هاموي ټانکونه،لسګونه میله سپکې او درنې وسلې او ډول -ډول مهمات هم مجاهدینو ولجه کړل.

د بريد په ورځ مازديګر مهال د کندوز په مرکزي چوک کې د ريژيم په مليشو يوفدايي بريد هم ترسره شو چې د امنيې قومندان په ګډون پکې لسګونو اجيرو عسکروته مرګ ژوبله وواوښته او۲۵هغه کمانډو عسکرهم ووژل شول چې له کابل څخه کندوز ته د عملياتو دمهارکولو لپاره راغلي وو.

د هيواد شمالي ستراتيژيک ولايت کندوز پخوا تردې هم دوه ځله داسلامي امارت دمجاهدينو لخوا نيول شوی و او که مجاهدينو غوښتلی داخل يې هم په ډيره اسانه توګه ښار نيولی شوای.

د کندوز بريد لا پای ته نه رسېدلی، چې مجاهدينو د بغلان ولايت مرکز پلخمري باندې بريد وکړ، دې غليم ماتونکو بريدونو وښوده چې د کابل مخ پر زوال ريژيم هيڅکله د مجاهدينو د بريدونو مخه نه شي نيولی او د اسلام او هيواد دوښمنان به تل له ماتې او رسوايي سره مخ کيږي ان شاءالله.

دا بريدونه داسې مهال کيږي، چې د ملابرادر اخند په مشرۍ د طالبانو د قطر سياسي دفتر استازي هڅه کوي، ترڅو له سياسي لارې هم د اشغال پای ته رسېدو ته لاره هواره کړي.

امريکايان هم اوس دې نتيجې ته رسيدلي چې افغان جګړه نشي ګټلی او له نور مالي او ځاني زيان څخه د خوندیتوب لپاره يې د زلمي خليل زاد په مشرۍ هيئت هڅه کوي، له افغانستان څخه د وتلو لار پيدا کړي.

طالبان او امريکايان دواړه مني چې په خبرو کې د پام وړ پرمختک شوی او زلمی خيلزاد کابل ته راغلی، چې د کابل رژيم مشران له طالبانو سره د موافقې په جزئياتو خبر کړي.

افغان حکومت چې وار دمخه له سختو فشارونو سره مخ دی، دا دی اوس ترې د دوی په اصطلاح نړۍ والو دوستانو هم لاس اخيستی او د کډې يې بار دي.

د مذاکراتو سره یوځای

ستر تهاجمي بریدونه څه پیغام لري؟

دقطر پلازمېنې دوحه کې دافغانستان اسلامي امارت نمایندګانو او امریکا ترمنځ د کابو ۹ میاشتو راهیسې د مذاکراتو دروان بهیر نهم پړاو هم پای ته ورسېد چې دواړه لورې تر یوې خوښ دي.

یو لورې هم ناهیلی نه و؛دواړو لورو خپل اطمینان ښکاره کړ اووایې چې موږهو کړې ته نېږدې شوي یو او ډېر ژر به یوه نهایې هوکړه رامنځته شي.

دا چې دواړه لورې یوې حتمي معاهدې ته ډېر لېواله ښکاري نو شاید لسم پړاو ډېر ژر پیل او داسې حتمي ټرون پکې رامنځته شي چې په نتیجه کې یې دګران هېواد اشغال پای ته ورسېږي او پرمور مسلط شوی جنګ ختم شي.

ددې ټرون رامنځته کېدل به ددواړو اړخونو لویه کامیابي او د امریکا او افغانانو دواړو لپاره به له ځانه سره ډېرې ګټې ولري.

داشغال او داشغال سره د ټرلو ټولو بدبختیوو خاتمه او دافغان ولس دهیلو سره سم دهېواد خپلواکي،ازادي،ثبات،سوکالي او دلته پرعدل او انصاف ولاړد اسلامي نظام قیام هغه عالي اهداف دي چې افغان ولس یې دحصول لپاره په تېرو ۱۸ کلونو کې ډېرې سترې قربانئ ورکړې نو دا عالي اهداف چې اوس له اسانې لارې ترلاسه کېږي بې له شکه چې دا به ددې ولس لپاره ډېره ستره لاسته راوړنه او ډېر لوي بریالیتوب وي ځکه خو ټول افغانان ددې ټرون درامنځته کېدولارې ځاري ؛ ورته ډېر تلوسه کې دي ؛ پرې ډېر خوښ دي اوددې هلوځلونه پس په ولس کې داسلامي امارت محبوبیت،اعتماد او اعتبار لاپسې زیات شویدی.

او بې له شکه چې ددې ټرون رامنځته کېدل دامریکالپاره هم یوه ستره لاسته راوړنه ده ؛ هغه جنګ چې امریکایانو پکې خپل زرونه نازولي بچیان وبایلل؛ دامریکا ددفاع وزارت په وینا ۵ بیلیونه ډالر یې پکې ضایع کړل دا بې ګټې جنګ به پای ته ورسېږي؛دیو کمزوري هېواد او غریب ملت اشغال ته ددوام ورکولو او دلته هره ورځ دمظلومو افغانانو په کورونو، ښوونځیو، کلینیکونو، جوماتونو، مدرسو او دخوښې او دغم په مراسمو درندو بمبارید او په

نتیجه کې یې دبې ګناه انسانانو دوژل کېدو له املـه یې چې ورځ تربلې په نړۍ کې بـدنامي زیـاتېږي او اعتبـار لـه لاسـه ورکـوي دبـدنامۍ زیـاتوالي او اعتباربایللودا لړۍ به یې هم ودرېږي.

نو دواړو لوروته د خورا ګټور ټرون درامنځته کېدو په دې حساس وخت کې چې ځني امریکـایې مشران دخپلو ځواکونو دپاټې کولو یـا اسـتخباراتي حضور داسې نامسئولانه اظهارات کـوي چـې ددې ټرون درامنځته کېدو په وړاندې موانع ایجادوي دا دامریکا اعتبار او حیثیت ته ډېـر تـاوان رسـوي او په اړه یې بې اعتمادي زیاتېږي نو امریکایې مشران باید لـه داسې اظهـاراتو ډډه وکـړي او د جـانبینو ترمنځ درامنځته شوي اعتماد فضا خرابه نګړي.

مورچل دخپل دښمن پـه مقابـل کـې پـه مـادي لحاظ خپلـه کمـزوري منـو اوتـرې انکـار نـه کـوو؛ داشـغالګرو پـه مقابـل کـې دجنـګ ډګـر کـې دبریالیتوب له املـه مورچل دمغرور کېدلو حق نه لرو نو ځکه نه دخپل قوت او طاقت خـبرې کـوو او نـه هم دښمن ته پیغورونـه ورکـوو بلکـې وایـو چـې دا ستر دښـمن راتـه اللـه تعـالی راڅمـلاوه او محـض دالله تعالی په مدد، فضل او مهربانۍ موددې ستر دښمن په مقابل کې فتحه په نصیب شوه.

هو! مورچل پدې پـوهېږو چـې دجهـاد پـه نـوم دالله تعالی دسپېځلې فریضې دژونـدۍ کولـو پـه برکت الله تعالی مهربانه شو او دا لویـه فتحـه یـې زمورچل پـه نصـیب کړه؛پـه سـیاسي ډګـر کـې زمـورچل دکامیابۍ اصل لامل هم دهمدې مقدسې فریضې ژوندي کول او پدې ډګر کې بریالیتوب دی.

مورچل چې ددښمن په مقابل کې دټولـو کامیـابیوو او ددښمن دټولوشرونونـه دنجـات اصـل لامـل همـدا جهاد بولو نو مورچل یې قدر اومقام هم پېژنو.

مـورچل غـواړو چـې خامخـا یـو نهـایې تـړون رامنځته شي او پدې پوهېږو چې دا مو هـر اړخیـز لوي بریالیتوب دی خوکه خـدای مکـړه امریکایـان په خپلو کړو ژمنو وندرېدل او دا ټرون رامنځته نـه شو نـو داشـغالګرو او داشـغالګرو دګوډاګیـانو پـه مقابل کې به مورچل خپل جهاد ته ادامه ورکړو؛ زمـورچل مبـارزه دمـادي اهـدافو لپـاره نـده نوځکـه خـو دسـیاسي هلـو ځلـو تېـزوالي او پـدې ډګـر کـې بریالیتوبونو زمورچل عسکري میدان نه یواځې دا چـې نـدی سـورچل کـړی بلکـې لا زیـات ګـرم شـویدی؛ مجاهـدینو پـه کنـدز،تخاراو بغـلان کـې پرسـترو ښـارونو تهـاجمي عملیـات وکـړل او دهېـواد پـه مختلفو ولایتونو کې یې زیات عسکري مرکزونـه او پوستې فتحه او فراخې سیمې ددښمن دشـتون نـه پاکې کړې.

دمجاهدینو دې تهاجمي عملیاتو او سوبو لـه ځان سره دا پېغام ولاره چې که چېرې امریکایان په خپلـو کـړو ژمنـو وندرېـدل او یـو نهـایې تـړون رامنځته نه شو نـو مـورچل تـه دجهـاد لار خلاصـه ده؛ مـورچل وسلې پرځمکـه نـدي ایښـي او نـه دجهادنـه سترې شوي یو،دښمن ته په دې ډګر کـې دبـل هـر وخـت نـه دزیـات تـاوان وراړولـو تـوان لـرو او لـه همدې لارې دښمن تېښـتې تـه اړ ایسـتلای شـو دا اوس پردوئ ده چې زمورچل دهېواد نه دتللو اسانه لار انتخابوي او که له تاوانونو ډکه شرمونکې لار ؟

محسن پکتین

د قوي موقف اصطلاح دارګ دویاند په خوله؟!

ورمه ورځ په کابل کې خبریالانو ته د ارګ د ویاند له خولې ور وتلې چې حکومت به له طالبانو سره له قوي موقف څخه خبري کوي، ښایي نومورې تر روزنه لاندې د ارګ مذاکره کونکي ټیم پر همدغه روزنه د پوره ډاډ او اتکاء پر بنسټ او هغې ته د بشپړې خوشبینې له أمله یاد ټکي په ژبه راوړې چې تازه باوري دولتي سرچینې وایي له طالبانو سره په بین الأفغاني ناستې لپاره دغه ټیم ته د المان بیرګاف په نوم بنسټ له غربي دیموکراسۍ څخه دفاع په موخه روزنه ور کوي.

خو اوس د دا ډول روزنو وخت تېر دی، لومړی خو طالبانو ببخې د یوې اداري په حیث د ارګ استازي نه خپلې کومې ناستې ته پرې اینبي او نه به یې پرېږدي، چې ابوظبۍ کې یې د پلاوي او بیا د مسکو په ناسته کې د پر اصطلاح سولې شورا مشر او مسکو کې د افغان سفیر برخلیك یې ښې ببلګې دي چې اوس هم د غني په اعتراف د ټاکلې پلاوي د غړو نومونه له دې وجې نه اعلانېږي چې د طالبانو له لوري د ابوظبۍ په تېر ځل ناستې پسې دا ځل بیا د طالبانو له غبرګون سره مخ نشي.

او بیا هغه څه (دیموکراسي) چې دوی یې په اړه روزنه ترلاسه کوي تر ډېره ښایي د افغانانو خپلمنځې ناستې په اجنډا کې نه وي، ځکه د دې ناستې که د طالبانو اړخ واخلو نو هغوی خو د یو نظام له موقفه له خپلو هېوادوالو سره دغه ناسته ترسره کوي او د دوی په نظام کې دیموکراسي ته ځای نشته، او که د ناستې دوهم اړخ افغان سیاسیون او نورو ګډونوال واخلو نو هغوی هم د مسلمان ملت له منځه د افغان او اسلام حیثیتونو په درلودلو او په تېر کې د دیموکراسۍ راوړیو بد مرغیو ته پر کتلو سره په هیڅ ډول دیموکراسي نه غواړي، نه یې مني او نه یې هم له مذهب، کلتور او عقیدې سره اړخ لګوي چې پرې بحث وکړي.

نو د ارګ ټیم د دیموکراسۍ موضوع به یې د هیڅ بحث وړ نه وي، بلکې لا هغه یو درېیم لوری او خپله د ناستې له اجنډا او بیا تالاره باسي، سړی نه پوهېږي چې د ارګ ټیم له المان څخه د مذاکرې روزنه

ترلاسه کړي اجنډا يې هم بهله وي نو ايا ناستي ته هم د المان په استازيتوب ورځي که څنګه؟!.

د نورو پر وړاندې قوي موقف هغه وخت منځته راتللای شي چې يوځوك په خپله نه يواځي پرځان بسيا بلکې لا نبه ځواکمن او نه ماتېدونکی هم وي، له همدې أمله د قوي موقف اصطلاح د طالبانو لپاره د خليلزاد په مشري د امريکا ۱۱ کسيز مذاکراتي ټيم او د هغې د باندېنيو چارو وزير پامپيو کارولې او د دوی د اعتراف ټکی شوه چې ويل يې طالبان له يو غښتلي او قوي موقف څخه مذاکرات پرمخ وړي، له هغه را وروسته دغه اصطلاح ډېره پراخه کارول کېږي، تردې چې اوس د ارګ د وياند خولې ته هم ورغله.

خو څوك چې حتی د مذاکرې وړتيا نلري او روزنه يې هم د پرديو په لاس کې وي، مذاکرې ټيم په ميا شتو له دې وړې پټ ساتي چې داسي نه د تېر ځل ترخه تجربه بيا تکرار او طالبان يې ناستي ته پرېږدي، په خپل اعتراف له پرديو پرته يوه اونۍ هم د مقابل اړخ په وړاندې نشي درېدلای، مخ پر تېښته امريکايانو ته په بيا بيا زارۍ کوي چې مه راځخه تېښتۍ موږ د خپل ملت رحم ته مه پرېږدئ خو بيا هم ترې پر تلو وي، يواځي د جګړې رول ورکړل شوی وي چې پر مظلوم ولس وحشتونه ترسره کړي او د پرديو هغه توجيه کړي، له طالبانو سره خبرو کې ګډون يې په ورکړل شوي رول کې نه (منزوي)وي، سلاکاران يې په يوه او هغه پر بله وي او...او... د مذاکرې بڼې کوم موقف لرلای نشي قوي موقف خو لا څه کوې...

د واشنګټن او هغه ته منسوب اسلام (ديموکراسي) ساتني لپاره ارګ په خپل اعتراف يواځي په څلور نيم کاله کې۴۵۰۰۰سرتېري او سر بېري له لاسه ورکړي چې اوس يې شمېره۶۰۰۰۰ته لوړه شوې، له۵۰زياتو هېوادونو کې سفيران اوډيپلوماټيك پرسونل!! لري، همدارنګه له طالبانو سره د خليلزاد پرلپسې۱۰مياشتي ناستو دوام درلود، له هغو پرته هم طالبانو جلا او خليلزاد جلا د يوشمېر هېوادونو له چارواکو سره ډيپلوماټيکي ناستې درلودې او د افغانانو هم دوه خپلمنځي ناستې ترسره شوې، امريکا له طالبانو سره موافقې ته ورسېده، د طالبانو او افغان سياسيون همغږي را منځته شوه، طالبانو له ګڼ شمېر هېوادونو سره ډيپلوماټيکي اړيکي ټينګي او ډيپلوماټيکه راشه درشه يې برحاله کړه.

خو ارګ او پرې راغونډ جنسي- رشوت خواره چې پر ځان پوهېدل او خپل پتلونونه يې پرځان راکشول دا هرڅه ترې تېر و، لا تر اوسه هم د واشنګټن او ديموکراسۍ څخه تش پر خوله دفاع لپاره څه نلري، يواځي د بهرګاف له المانې بنسټ څخه د دوه اونۍ کورس ويلو نو وخت پاتې و.

له طالبانو سره د ارګ دا ډول خيالي ناستې او د دربار (واشنګټن) يې بايللې موقف بيا هم د هغه د څوکيدار په حيث د اونيزو کورسونو له لارې درلودلو تمه او انګېرنه خيال است ومحال است و جنون، واشنګټن هم چې له خپلې پخې ډيپلوماسۍ!! سره تښتي همدغه موقف يې بايللی، نو ارګ په دا ډول څرګندونو هم پر ځان پورې خلك خندوي او هم واشنګټن سپکوي.

دا اسلام غزوات او سرايا

دمکې مکرمې عظيم الشانه فتح

دمکې سوبې وروستی برخه

□ په تير پسې

□ ابوظهير

د دابي لهب دزامنو [عتبه او معتب] ايمان راوړل:

له حضرت عباس رضی الله تعالی عنه روايت دی: کله چې رسول الله صلی الله عليه وسلم دمکې فتح کولو لپاره راغی نوماته يې وفرمايل:

ستا دواړه وريرونه دابي لهب زامن (عتبه اوعتيبه)چيرته دي ، ماته په نظر نه رازي هغوی دواړه چيري دي؟

ماعرض وکړ:

د قريشو کوم مشرکان چې پټ شوي، هغوی دواړه هم له هغوی سره لاړدي.

رسول الله صلی الله وعليه وسلم وفرمايل هغوی دواړه ماته راوله.

زه درسول الله صلی الله عليه وسلم دارشاد وروسته [عرنه] ځای ته لاړم او له هغه ځای نه مې دواړه له ځان راوستل او درسول الله صلی الله عليه وسلم په خدمت کې مې حاضرکړل، دواړو اسلام قبول کړ، او درسول الله صلی الله عليه وسلم په لاس يې بيعت وکړ، بيا رسول الله صلی الله عليه وسلم پورته شو او دواړه يې له لاسو ونيول دکعبې دروازې ته نژدې ملتزم کې ودريد او تړيره ځنډه پورې يې دعاغوښته،بيا له هغه ځای نه بيرته په داسې حال کې راغی چې په مخ کې يې دخوښۍ نښې ښکاريدې.

حضرت عباس رضی الله عنه وايي: ماعرض وکړ:

الله تعالی دي تل تا! خوشال ولري ، ستا په مخ دخوښۍ نښې وينم

رسول الله صلى الله عليه وسلم وفرمايل:

ما دخپل رب نه داغوښتنه وکړه چې دا دخپل تره دواړه زامن [عتبه اوعتيبه] ماته راوښښه! نو الله تعالى دواړه ماته راوښښل او دواړه يې راته هبه کړل(الخصايص الكبرى ١ټوک، ٢٤٦مخ)

دمعاويه [رضي اللّٰه عنه)اسلام راوړل:

ځيني وايي: معاويه رضى الله عنه دمکې دفتح په ورځ اسلام راوړى، خو صحيح داده چې دحديبيه صلحې نه وروسته يې اسلام راوړى و، ليکن خپل اسلام يې پټ ساتلى و، او دمکې دفتح په ورځ يې ښکاره کړ.(اصابه ٣ټوک ٤٣٣مخ)

أم المؤمنين أم حبيبه بنت ابي سفيان رضى الله تعالى عنها دحضرت معاويه رضى الله تعالى عنها خوروه، شيخ الحديث مولانا محمد ادريس كاندهلوي رحمه الله ليکلي: ځنګه چې دمور ورورته ماما ويل کېږي، نو حضرت معاويه رضى الله عنه هم [خال المؤمنين] راځي، يعنې دټولو مؤمنانوماما ...اوځنګه چې د درسول الله صلى الله عليه وسلم د[اهل بيتُ او ذوى القربى] سره محبت په مؤمنانوفرض اولازم دى ، دغسې- درسول الله صلى الله عليه وسلم دخسرګنې ،دترونوزامنو اوخپلوانواحترام او محبت هم فرض اولازم دى

مولانا كاندهلوي وړاندې ليکي:

ابوسفيان بن حرب درسول الله صلى الله عليه وسلم د[زوجه مطهره أم حبيبه رضى الله تعالى عنها]پلار او معاويه دام حبيه رضى الله تعالى عنها ورووردى، دهغه سره محبت لرل فرض دي، او ورسره کينه اوعداوت لرل حرام دي، او داسلام نه وړاندې چې هرځه شوي هغه ټول بنبل شوي او داسلام راوړونه وړاندې خبرې يادول دقران وحديث له مخې په قطعي توګه ممنوع دي(سيرة المصطفى دريمه برخه ٨٠٦مخ)

دبوت خانو دنړولو لپاره سرايا استول:

دمکې دفتح نه شاوخوا ١٥ ورځې وروسته رسول الله صلى الله عليه وسلم په مکه کې مقيم و، کوم بوتان چې په خانه کعبه کې و، هغه يې مات کړل، او اعلان يې وکړ:

مَن كَانَ يُؤمِنُ بِا اللهِ واليومِ الاخرِ فلايدعُ فِى بيتِه صَنما

ژ: څوک چې په الله، او داخرت په ورځ ايمان لري هغوى دي پخپلو کورونوکې بوتان نه پريږدي.

کله چې مکه مکرمه دبوتانو څخه پاکه شوه اوټول بوتان مات کړای شول نو دمکې دشاوخوا سيمونه هم دبوتانو نړولو اوماتولو لپاره يې وړې وړې ډلې واستولې.

دعزى اوسُواع نړول:

د هجرت په ٨ کال دروژې په ٢٥مه نيټه رسول الله صلى الله عليه وسلم خالدبن وليد رضى الله تعالى عنه ته ديرش کسان ورکړل او نخله نوم ځاى ته يې د[عزى] بوت نړولو لپاره واستاوه ، هغه

ځای ته له مکې یوشپه مـزل و، او عمـروبن العـاص رضی الله عنه یـې د[سُـواع] بـوت پـه ماتولوپسـې ولیږه، دا لـه مکـې نـه ددرې میلـه پـه مسـافت لـري و،کله چې عمروبن العاص رضي الله تعالی عنه هلته ورسید ، نو دهغه بوت منجاور ورته وویل: ته په څه اراده راغلی یي؟ عمروبن العاص وویل: رسـول الله صلی الله علیه وسلم راتـه حکـم کـړی چـې دابـوت ونـړوم، منجـاور ویـل: تـه دانشي- نړولـی، [سـواع خدای] به پخپله ستا مخنیوی وکړي، عمروبن العاص ورته ویل: افسوس چې ته تراوسه په دې باطل خیال کې مبتلی یي، ایا دا اوري او ویني چې ما منع کړي، په دې سره یې په هغه ګذار وکړ، اوپاش پاش پریوت او منجاورته یې وویل: تا ولیدل ؟؟

منجـاور دهغـه پـه پـاش ، پـاش لیـدو سره سملاسي مسلمان شو او ویې ویل: اسلمتُ لِلهِ

ما دالله تعالی لپاره اسلام راوړو

د مناة نړول:

اودروژې په ۲۶مه نیټه یې سعدبن زیداشـهلي دمناة بوت دنړولو لپاره [مشلل] نوم ځای ته ولیږه او ورسره شل سپاره یې واستول

غرض داچې دروژې مبارکې ټوله میاشـت یـې دبوتانوپـه مـاتولو یعنـې دخـدای تعـالی زمکـه دکفروشرک دنجاست نه په پاکولو کې تیره شوه

دشوال په میاشت کـې محـض داسـلام دتبلیـغ لپاره دري نیم سوه مهاجرین او انصـاردخالدبن ولیـد په مشرۍ کې [بني خذیمه] لورته ولیږل، ځوک چـې [یلملم] ته نژدي د[غمیضاء] په نوم دیو ډنډ پـه غـاړه اوسـیدل، خالـدبن ولیـد لاړ هغـوی تـه یـې داسـلام دعوت ورکړ، هغوی دډار په وجه په ښه توګه داسې ونشوی ویلی چې موږ مسلمانان یو، ویلي:

صَبأنَاصَبَأنَا ژ: موږځپل پخوانی دین پریښود

خالدبن ولید دا کافي ونه ګڼله، دهغوی نـه یـې ځینې قتل کړل اوځینې یې ونیـول، کلـه چـې رسـول الله صلی الله علیه وسلم ته هغوی راوستل او واقعه یې بیان کـړه نورسـول الله صـلی الله علیـه وسـلم لاسونه پورته کړل دوه واره یې وویل:

اَللّهُمّ انِی اَبرَأُ اِلَیکَ مِمّاصَنعَ خالد

ژ: اې الله ! زه دهغه نه بالکـل بـري یـم کـوم چې خالد کړي (بخاري وفتح الباري ۸ټوک ۴۵مخ)

بیا یې حضرت علی رضی الله عنـه تـه پیسـې ورکړې او بنوخذیمه ته یې ولیږه، څو هغوی تـه دیـت ورکړي ، حضرت علي رضی الله عنـه لاړ، هغـوی تـه یې دیت ورکړ، کله چې پوره تحقیـق وشـو او ډاډیـې راغی چې دچا دیت ندی پاته، نو کـومې روپـۍ چـې پاته وې هغه یې هم احتیاطاً په هغـوی تقسـیم کـړې بیرته راغی رسول الله صلی الله علیه وسـلم تـه یـې ټوله قیصه بیان کړه ، رسول الله صلی الله ډیرزیـات خوشال شو او ویي فرمایل:

اَصَبتَ وَاَحسَنتَ زرقاني ۳ټوک ۳مخ)

نوربیا...

د حافظ مولوي

حمد الله قانت تقبله الله

ژوند او کارنامو ته لنډه کتنه

م نقیب الله حامد

دا چې اسلامي امارت د شهیدانو کور دی، د دې کور هر (مشر- او کشر-) وګړی د اعلاء کلمة الله او اسلامي نظام د حاکمیت لپاره د سر قربانی په نذرانه منلې، ځینو یې دغه نذرونه پوره کړل او د شهادت په جام سیرابه شول، او ځینې نور یې ورته د یوې لویې نېکمرغۍ په توګه د انتظار شېبې شماري او غواړي خدای ج ته خپل منلي نذرونه ور پوره کړي (فَمِنْهُمْ مَنْ قَضَى نَحْبَهُ وَ مِنْهُمْ مَنْ يَنْتَظِرُ) ، د شهیدانو له جملې یې اتل شهید مولوي حمدالله قانت هم دی.

زوکړه او زدکړې: شهید مولوي حمدالله قانت تقبله الله د مرحوم حاجي غلام رسول زوی په ۱۳۶۹ لمریز کال د میدان وردګو ولایت جلریز ولسوالی د زیولات سیمې د سیدخیلو کلي په یوه متدینه کورنۍ کې سترګې وغړولې.

نوموړي لومړنۍ زدکړې د کلي له ملا امام او بیا د خپل تاټوبي میدان ښار د کوټه عشرو په مدینه العلوم او د زیولات په نعمانیه مدرسه کې وکړې، پر هېواد مو د غربي تاړاک د یرغل له أمله د طالبانو اسلامي امارت له سقوط سره سم د ګاونډي هېواد په پېښور کې د جلوزو کیمپ ته لاړ او هلته یې د وخت له مشهور استاد قاریصاحب خان څخه حفظ پوره کړ.

ورپسې یې منځنۍ زدکړې د خیبر پښتونخوا ایالت په بېلابېلو مدرسو او په ځانګړې ډول پېښور کې د بورډ حبیبیه مدرسه او د تاج آباد دارالعلوم کې وکړې، په۱۳۹۵لمریز کال یې د بورډ په تاج اباد کې له شیخ الحدیث عبدالسمیع غزنوي صاحب څخه وړه دوره او ورپسې په ۱۳۹۶کال یې په دارالعلوم تاج اباد کې له جیدو استادانو لویه دوره وکړه او همدلته یې د فضیلت پکړۍ پر سر او د عالمیت ستر ویاړیې ترلاسه کړ.

جهادي فعالیت او کارنامې یې: شهید حمدالله قانت تقبله الله په یوه مجاهد پاله او شهید پاله کورنۍ کې څلمیتوب ته رسیدلی وه، د محمد اسماعیل په نوم د هغه یو مشر ورو د اسلامي امارت په مهال یو نوموتی مجاهد او بیا همغه مهال شهید شوی و، ورپسې یې د ملا جاوید په نوم دوهم ورو هغه وخت د یو څلمکي مبارز په توګه راڅرګند شو، چې زمور د هېواد پر پاکه خاوره غربي تاړاک یرغل وکړ او متدین ولس مو د

اسلامي امارت تر قيادت لاندي د هغوی او د هغوی د ګوډاګيانو پر وړاندې وسلواله مبارزه پيل کړه.

نوموړی چې د اتل شهيد قاري صاحب سيدآغا تقبله الله له نژدې ملګرو څخه و يو دينداره، نيک خويه، غيرتي او د جهاد له مينې سرشاره مجاهد و او په دې لاره کې يې ډېر تکليفونه ګاللي وه، له نه سترې کېدونکې اوږدې مبارزې او جهادي فعاليت وروسته هغه هم په ۱۳۸٦ لمريز کال د ميدان ښار د کوټې عشرو د شهيدانو په سيمه کې پر دښمن د يو تعرضي بريد پر مهال په شهادت ورسېد او شهيد قاري حمدالله قانت تقبله الله يې ځای ناستی شو چې په خورا ښه ډول يې اړوندې چارې پر مخ وړلې.

نوموړی پر جهادي چارو يو پوه او تجربه کار مجاهد و، که څه هم لوړې مسلکي زدکړې يې نه درلودې خو پر ځينو ځانګړو وسلو کې يې زيات مهارت درلود، لکه ځمکنې ماينونه، دراز کوف لېزري وسلې او...چې د هغو پر مټ په چريکو بريدونو، يرغليزو بريدونو، کمينونو او مخامخ عملياتو کې ترډېره بريالی و.

په لومړيو کې چې امريکايان د جلريز ولسوالی زيولات سيمه کې ميشت شول، هغوی او د دوی مزدور عسکر چې په ظلم او وحشت کې به يې نوم درلود په ډېر غرور به له مجاهدينو څخه د سيمې د تصفيې په موخه ميدان ښار ته راتلل، خو نه پوهيدل چې دلته د شهيد قانت تقبله الله غوندې شازلمي شته چې چېرته به هم تړې د ارام ساه وانخلي، هغه و چې له راتلو سره سم به د نوموړي د ماينونو هدف وګرځيدل يا به يې د درازکوف اوکمين ښکار شول.

په ۱۳۸۹لمريز کال اشغالګر امريکايان د جلريز کوټو سيمې ته په ګزمه را وتلي وه چې يو ټانک يې د شهيد قانت خښ کړي ماين پورته کړ او ورکې سپرو اشغالګرو سره په بشپړ ډول له منځه لاړ چې بيا يې د چورلکو په مټ انتقال کړل.

په ۱۳۹۲لمريز کال د ميدان وردګو ولايت د ځانګړو ځواکونو قوماندان خالد په مشری د جلريز په لوري وخوځېد چې د همدې ولسوالی په اسماعيل خيلو سيمه کې د شهيد قانت د ماين ښکار شول او يو ټانک پکې له منځه لاړ، ورکې سپاره عسکر ټول و وژل شول، يو امريکايي ثقيل، يو ايم۴ او يو د شپې دوربين ترې د مجاهدينو لاس ته ورغلل.

په ۱۳۹۳لمريز کال په جلريز کې د عملياتو لپاره د دښمن يو لوی کتار را وتلی وه چې د زيولات په سيمه کې يې د شهيد قانت په ماين يو رينجر له منځه لاړ او لوړ رتبه امنيتي کسان پکې و وژل شول.

په همدې کال د جلريز پر خواجه محمدولي بيس باندې يرغليز برېد ترسره شو، چې ياد بيس فتحه او ګڼ شمېر عسکر پکې مړه او ژوبل شول، وسلې، وسائط او په لويه پيمانه ډول ډول مهمات يې ولجه شول، په دې عملياتو کې کليدي رول د شهيد قانت و.

اشغالګرو امريکايانو له ميدان ښار څخه د وتلو پر مهال دلته خپل اجير عسکر ځای پر ځای کړل، تر څو د مجاهد پروره ولس پر وړاندې د هغوی نيابتي جګړه پر مخ يوسي، خو د شهيد قانت په شتون کې هغوی د خپلو مورچو دننه هم د سکون او آرام احساس نه کاوه، د هغه له راتلو سره به عسکرو خپلو ملګروته خبرداری ورکاوه چې په ګرځېدو حتی په خپلو پوستو کې د ډېر احتياط نه کار واخلي.

په ۱۳۹۲کال د میدان ښار جهادي مسئول لخوا د جلرښ پر پوستو پلان شویو عملیاتو کې شهید قانت تقبله الله په ډېره مېرانه برخه واخیسته چې مجاهد پروره ولس په ګلونو استقبال کړ، د جلرښ ولسوالۍ د اسماعیل خیلو سیمې د هزاره اربکیانو پر پوستو د ده تر قیادت لاندې عملیات ترسره شول، په ترڅ کې یې یادې پوستې د الله په نصرت په بشپړ ډول فتحه اوګڼ شمېر اربکیان په کې ووژل شول، چې له أمله یې هزاره ګانو یاده سیمه د خپلې مقبرې په نوم ونومولې.

د جلرښ ولسوالۍ پر پوستو په۱۳۹۷المریز کال دوهم ځل پراخ تعرضي بریدونه ترسره شول چې په مهال یې دعامه نظم۱۲پوستې فتحه او د نومورې په رابطه ګڼ شمېر عسکر تسلیم شول، وسلې او وسایط یې د امارت مجاهدینو ته وسپارل، د همدې کال په جریان کې یوځل بیا وحشي-امریکایان د جلرښ ولسوالۍ د زیولایت بیس ته د عملیاتو لپاره راغلل، ورسره شهید قانت تقبله الله هم یادې سیمې ته ځان ورساوه او د درازکوپ په مټ یې دوه هغه وحشي-لوړ رتبه امریکایان چې په سیمه کې یې د ځار لپاره کشفي الوتکه کنترولوله و وېشتل چې له امله یې یاده الوتکه هم په یوه مفتوحه سیمه کې را وغورځېده او بیا اشغالګرو په بمبار کې له منځه یوړه، د تلفاتو په لیدو له یادې سیمې د چورلکو، جیټ او ډرون الوتکو تر سیوري لاندې وتښتیدل چې وحشیانه بمباري یې هم وکړې.

شهید مولوي حمدالله قانت تقبله الله د روان هجري کال په جریان کې شپه او ورځ په اجیرو عسکرو او د دوی په بادارانو پسې ګرځیده چې د ده او ځیني نورو مجاهدینو د هڅو په پایله کې د زیولایت بیس او ګڼې پوستې وتښتېدې او سیمه د مجاهدینو د حاکمیت لاندې راغله، له دې پرته یې لسګونه وړې او لویې کارنامې ترسره کړې چې د ټولو یادونه ستونزمنه ده.

شخصیت یې: شهید مولوی حمدالله قانت خوش اخلاقه، شجاع او پر دین مین انسان وه، مشرانو او کشرانو ټولو ته محبوب وه، په راتګ سره یې د مجلس بڼه بدلېده او د خلکو په خوله به خندا خپرېده، د شجاعت او استقامت یې مثال نه و، له دښمن څخه یې هیڅ ډول ویره نه لرله، له جهاد سره یې پخه مینه وه، شهید قانت یو نه ستړی کیدونکی مجاهد و، له خپلو ملګرو، مجاهدینو او عام ولس سره یې نیک تعامل درلود، له دنیا سره یې علاقه نه وه خپلو ملګرو ته به یې همیشه د پرهېزګارۍ توصیه کوله او ټولې هڅې او کوښښ یې د آخرت لپاره وه.

شهادت یې: دا چې شهید مولوی حمدالله قانت د شهادت ګرمه او بې کچې مینه په سینه کې لرله، په پایله کې یې د ۱۳۹۸المریز کال سنبلې د میاشتې په لومړۍ نېټه د میدان ښار د شهیدانو په سیمه کې په یو تعرضي برید کې په شهادت ورسیده، نحسبهم کذالك والله حسیبهم/انالله و انا الیه راجعون.

په آخر کې د ټول مجاهد پروره ولس نه هیله کوم چې له الله تعالی څخه د نومورې کورنۍ، ملګرو او خاصکر نږدې ملګري مولوي نقیب الله حامد صاحب ته د نعم البدل غوښتنه وکړي.

د برما مهاجرین

د یو بل ناورین په درشل

حسن مومند

دروانې اګست میاشتې په ۲۵ مې نېټې دبرما مهاجرینو په بنګله دیش کې ډېر ستر لاریونونه وکړل.

دروهنګیا قبیلې سره تړاو لرونکي دبرما مسلمانان چې په برما کې دبودایانو دسختو ظلمونو او وحشتونو نه دځان ژغورنې په موخه دسمندر له لارې ګڼو هېوادونو ته په هجرت کولو مجبور شویدي لویه شمېره یې په بنګله دیش کې په مهاجر کمپونو کې مېشت دي چې ژوند یې دخورا سترو کړاوونو نه ډک دی.

دوئ په مهاجر کمپونو کې محصور دي؛ دهېواد کوچنیواو ستړو ښارونو ته د ازاد تلو راتلو او پکې دکار کولو اجازه نه ورکول کېږي او دې ته اړ کړای شویدي چې په کمو هغو مرستو خپل ژوند روان وساتي کومې چې ورته دملګرو ملتونو او یا نورو خیریه ادارو له لورې ورکول کېږي.

دیکشنبې په ورځ داګست په ۲۵ مې نېټې له ۲ سوه زرونه زیاتو مهاجرینو په خپلو مهاجر کمپونو کې لاریونونه وکړل او له بنګله دیش دولت نه یې وغوښتل چې ددې هېواد په ښارونو کې دازادانه ګرځېدو او کار کولو لپاره دې دوئ ته تابعیت ورکړي او یادې هم دبرما دولت دې ته اړ کړای شي چې موږ دخپل هېواد اتباع ومني ؛ په قانوني ډول خپلو سیمو او کورونو ته دستنېدو اجازه راکړي اوزموږ دځان اوناموس دساتنې اوخوندیتوب اطمینان راکړي.

د یادولو وړ ده چې په تېرو دوه کلونوکې دبرمانه بنګله دیش ته ۸ سوه زره مسلمانان هجرت کولو ته اړ شویدي ؛ داکډه شوي مسلمانان په برماکې دروهنګیا په نوم دمسلمانانودسترې قبیلې سره تړاو لري؛ دروهنګیا په نوم ددې قبیلې سره تړاولرونکي مسلمانان دبرما ظالم بودایې دولت دبرما اصل اوسېدونکي نه ګڼي او وایې چې دوئ نسلاً

بنګله ديشيان دي نوبايد له برما نه وشړل شي ؛ له ۸ پېړيوو نه زياته موده وشوه چې دا قبيله په برما کې اوسېږي خو لا يې هم دبرما دولت خپل اتباع نه ګڼي اونه ورته دتابعيت کارتونه ورکوي ؛ دظلم دپاسه ظلم دادی چې دبرما دولت هيڅ دانه مني چې ګينې دبرمانه کډه شوي دامسلمان دبرما اوسېدونکي دي د ډېروسياسي فشارونو نه پس دبرما دولت پدې ۸ سوه زره کې يواځې د ۲۳ زره مسلمانانو په باره کې دامنلې چې دوئ دبرما اوسېدونکي دي او يواځې دهمدې ۲۳ زره تنانو په هکله دې ته تيار شوې و چې په تدريجي ډول به بېرته برما ته دراتللو اجازه ورکړي.

دبرما دولت وايي چې ددې ۲۳ زرو تنانو دبېرته ستنېدو په هکله يې دبنګله ديش دولت سره ترون هم رامنځته شوی و خو دا چې بنګله ديش پدې ترون عمل ونکړ او ددې وګړو ړومبۍ جوپه يې برما ته راونه لېږله نو شايد مورږ ددې ترون دلغوه کولو په اړه بيا کتنه وکړو.

دبنګله ديش دولت ولې دبرما دولت سره په رامنځته شوي ترون عمل ونکړ؟

دبنګله ديش نه خپرېدونکي (پروتوم آلو)نومې جريدې په خپل يو تازه راپور کې پدې اړه ليکي دي چې ۳۴۵۰ مهاجرين په خپله خوښه برما ته تللو ته چمتو شوي وو خو دبنګله ديش او برما دامنيتي ادارو نه چې دوئ دځان او عزت ساتنې غوښتنه وکړه نو ددواړو هېوادونو امنيتي ادارو پدې هکله له ضمانت ورکولو نه انکار وکړ.

نورحسنين نومي يو روهنګيا مهاجر دالجزيره تلويزون ته وويل چې که مورږ ته خپلې ځمکې او کورونه بېرته راکړل شي او زمورږ دسر او مال دساتنې اطمينان څوک راکړي مورږ ټول چمتو يو چې برما ته ستانه شو خو متأسفانه چې هيڅوک داسې نشته چې مورږ ته دا ضمانت يا لږ ترلږه دا اطمينان راکړي چې برما ته دستنېدو په صورت کې به تاسې نه وژل کېږئ او پرمېرمنو به مو جنسي تېري نه کېږي؛نو مورږ دمرګ هغې کندې ته ولې بېرته ستانه شو چې په ۲۰۱۷ م کال کې ترې په ډېرې سختې راوتلي وو؟

((ايراوادي)) نومې د برما نه خپرېدونکي جريدي هم ليکلي دي چې که روهنګيا مسلمانان برما ته راستانه شي چرته به مېشت شي؟په راخين او نورو ايالتونو کې ددوئ ټول کورونه په بلډوزرو نړول شويدي او ځمکې يې نيول شويدي.

دبنګله ديش نامتو جورنالست مفيض الاسلام په خپل يو راپور کې ويلي دي چې روهنګيا مهاجرين له ۳ لوريو راګېرلي يو لور ته دملګرو ملتونو بې احساسه افسران دي چې تراوسه يې دبرما دولت دې ته اړ نکړ چې له پېړيو راهيسې

دبرما اوسېدونکي روهنګيا مسلمانان دبرما اتباع ومني او په خپل هېواد کې ورته داوسېدو اجازه ورکړي.

بل لور ته دحسينه واجد په مشرۍ کې د بنګله ديش دولت هم ډېره جفا کوي نه خو برما ته ددې مهاجرينو دستنولو لپاره په نړيواله سطحه هڅې کوي او نه ورته هم په خپل هېواد کې دتابعيت ورکولو او ازاد ګرځېدلو اجازه ورکوي بلکې مهاجرين يې په کمپونو کې محصور کړيدي او بيا بيا تړې غوښتنه کوي چې بنګله ديش دې پرېږدي او پرکوم لور چې تلل غواړي ولاړ دي شي.

ديادولو وړ ده چې دبرما نه دروهنګيا مسلمانانو دجړو ويستلو په موخه دبرما دولت او ولسي- وحشي- بودايانو د ۲۰۱۷م کال داګست مياشتې په ۲۵ مې نېټې دروهنګيا بې وسلې مظلومو مسلمانانو پرضد دوحشت نه ډک عمليات پيل او ټول روهنګيا مسلمانان يې دخپلو کورونو نه وويستل؛دنړيوالو رسنيو له لورې دخپرو شويو ارقامو له مخې پدې عملياتو کې په زرونو مېرمنې بې عفته کړای شوې د ۴ سوه زرونه زيات تنان ووژل شول او ۷ لکه او ٦۰ زره مسلمانان دکښتيو له لارې بنګله ديش ته په ځان رسولو وتوانېدل.

دا مسلمانان چې بنګله ديش کې ورته په ډېرو خرابو ځايونو کې کمپونه جوړ شويدي په همدې کمپونو کې محاصره کړای شويدي؛نه چرته دتلو اجازه ورکول کېږي او نه هم په ښارونو کې دکار کولو؛خو دا چې دلته يې ځانونه او عزتونه مصئون دي نو دلته همدا د مشقت نه ډک ژوند يې قبول کړی.

دمهاجرينو مشرانو ويلي دي چې د برما دولت په ۸ سوه زره مهاجرو شويو روهنګيا مسلمانانو کې يواځې ۲۳ زرو ته برما ته دتلو اجازه ورکړيده او پاتې نور هيڅ دبرما اوسېدونکي نه ګڼي؛دملګرو ملتونو اداره اود بنګله ديش دولت دپاتې نورو تنانو دحقوقو دترلاسه کولو او په برما کې يې مېشت کولو لپاره هيڅ کوښښونه نه کوي بلکې برعکس دبنګله ديش دولت مهاجرينو ته حکم کوي چې له بنګله ديش نه دې ووځي او که ونه وځي نو شاړو ورانو جزيرو کې به يې وغورځوي.

دالجزيره تلويزون نماينده(ستيفنی ډيګر)وايې چې((ګوتوپولانګ)) کمپ ډېر تنګ کمپ دی په ډېر کم ځای کې په سونو زره انسان راټول شويدي خو دولت له لورې ورته هيڅ اسانتياوې ندي برابرې شوي.

مولوي شيراغا رشيدي

خوشحال خان خټك څه ښه ويلي:

چې دســتار تـړي هــزار دي

د دستار سړي په شمار دي!

همدارنګه متل دی وايـي: سـل دې ومـره يـو دې مه مره!.

د اسلام له پيله تر دې مهاله په لکونو اتلانو د غيـرت او ميرانـې شـملې لـوړي درلـودې، د اعـلاء کلمة الله بڼ يې په خپلو وينو خړوب او تازه ساتلی، د اسلام له حريم څخه يې پـه کلکـه دفـاع او ننګـه کړې، د طاغوت ډلي يې ماتې او تيت و پرك کـړې، د ولسونو په سر کې د اسلام د سپيڅلي ديـن لپـاره له خپل سر او مال څخه تير شوي، خو دښمن يې نه ده پرېښی چې ولسونه يې پر مرېيتـوب ونيـسي، بلکې لا سرچپه پر پېړيو دښمن او د طاغوت ډلـه د اســلام د سرښــندونکو او ميړنيــو غازيــانو پــه مرېيتوب کې پاتې شوې.

او لله الحمد چې لا د اسلامي نړۍ پـه ځوانـه انرژي کې د سرښندنې جذبـه ژونـدۍ پـاتې ده او الله تعالی ج دې تر قيامته ژوندۍ ولري، دا مهـال يوښتمه هجري پيړۍ کې لاهم هغـه د دسـتار پـه شمار سړي د امريکا په سرمشـرۍ د طـاغوت ډلي سره په سـختو او خونړيـو جګړو بوخـت دي، چې افغانسـتان يـې د امريکـا، نـاټو او پـه ټولـه کـې شاوخوا۵۲ ايتلافي هېوادونو د ځواك لپاره د جهـنم کنده او سور اور ګرځـولی، لـه دوی څخـه يـو هـم غازي شـهيد مولـوي عبدالمجيـد حنيـف (طيـب) صاحب تقبله الله و، لاندې همدې د دستار سړي او د سلو مخي پر ژوند ګړېږو.

زوکړه: شهید مولوي عبدالمجید حنیف (طیب) تقبله الله د حاجي تراب خان زوی د سلام جان لمسی ، د ګل باز خان کړوسی، په خټه احمدزی/عیسی خیل په ۱۳۵۰ لمریز کال چې د ۱۹۷۱ زیږدیز میلادي کال سره برابر دی د لوګر ولایت د محمداغې ولسوالۍ اړوند د زاهداباد کلي په یوه دینداره کورنۍ کې سترګې پرانیستې.

د شهید حنیف تقبله الله پلار مرحوم حاجي تراب خان رحمه الله یو دیندار، علم دوست، د سړه لیک او لوست څښتن، په پخواني جهاد کې د محمدي صاحب د اسلامي انقلاب غړی او په قضاء کې یې د محرر دنده درلوده، د حاجي نادرخان او حاجي عمراخان په نومونو دوه نور وروڼو (د شهید حنیف ترونه)یې جبهه درلوده چې مشري یې د عمراخان په غاړه وه.

زدکړې او علمي ژوند یې: نوموړي هغه مهال چې کورنۍ یې له شوروي یرغل څخه د پیښور باغبانانو کیمپ ته هجرت کړی و همالته یې د میر جیلاني صاحب" په دارالنجات مدرسه کې زدکړې پیل کړې؛ څه موده وروسته د چراټ جامعه محمدیه مدرسې ته لاړ چې هغه مهال د انقلاب حرکت تر اشراف لاندې وه او له " مولانا سید قریش"، " شیخ محمد امین" صاحب او نورو څخه یې ځینې کتابونه ولوستل، له هغه ځایه د ورسك "ضیاء الاسلام" مدرسې ته لاړ له "شیخ محمد اسمعیل، " شیخ صاحب خیرالله صدیقي"، " شیخ صاحب عبیدالله" شیخ سلطان محمد ثاقب صاحب " او نورو څخه ځینې کتابونه ولوستل او بیا بېرته د چراټ جامعه محمدیه ته لاړ، هلته یې څو کاله پرلپسې له " مولوي صاحب فضل الرحمن پکتیاوال"، شیخ محمد نعیم اخندزاده صاحب، شیخ الحاج محمد صادق صاحب ، شیخ مولوي نورمحمد ثاقب صاحب" او شیخ عبدالغني لوګري صاحب څخه کتابونه و ویل، د ادب فن دوره یې له " حافظ فضل مالك" سره او د ریاضي دوره یې له "شیخ مولوي نورمحمد ثاقب صاحب سره وکړه.

خو جهادي هلوځلو یې د زدکړو بهیر کې اوږدې او ګڼې وقفې رامنځته کړې، چې بالآخر په ۱۴۲۱سپوږمیز کال یې د ننګرهار درونټې په جهادي مدرسه کې وړه دوره له "مولوي فضل الرحمن پکتیاوال" او شیخ " محمد امین سره وکړه او په"لومړی نمبر" ترې فارغ شو.

ورپسې یې لویه دوره له په هېواد کې د اسلامي امارت په وروستي کال د خیبرپختونخوا ترټولو لویه دیني مدرسه (دارالعلوم حقانیه) اکوړه خټك کې وکړه او د ۱۴۲۲ سپوږمیز کال په رجب کې همالته په ممتاز څلورم نمبر فارغ او د عالمیت پګړۍ یې وترله، له هغه وروسته یې د جهادي فعالیت ترڅنګ په وقفه یې ډول د باغبانانو د "مولوي سیدخان صاحب" په نورالمدارس نومې مدرسه کې تدریس پیل کړ او همداسي یې تر شهادته پورې دوام ورکړ، رب ج دې ورته قبول کړي. اللهم امین!.

جهادي فعالیتونه یې: شهید حنیف تقبله الله چې د شوروي ضد جهاد په مهال لا ځلمکی او د مدرسې طالب و د خپل تره زوی ملاشربت په

جبهه کې يې د خپلې سيمې (محمد آغه) په سطحه جهادي فعاليت درلود، د کورنيو جګړو په مهال يې وسله په کور کښوده، عادي ژوند او دينـي زدکړو ته يې دوام ورکړ.

د ملامحمـد عمـر مجاهـد (رحمـه الـله) پـه مشرۍ د شر او فساد په وړاندې په کندهار کې د طالبانو خوځښت را منځته کـړو سره سـم شـهيد حنيف تقبله الله د کويټې له لارې په سپين بولدك کـې ور سره يوځـای او لـه همغـو لومړيـو شـپږو د اسـلامي امـارت د سـپېځلي يـون ملګـری شـو، د طالبانو د ګړندیو فتوحاتو سره په ګډو ولايتونـو او سيمو کې د جګړې د لـومړۍ کرښـې شـاهد پـاتې شو، د پروان په جبل سراج کې د جنګ پـه مختلفـو محاذونو او په لومړيو کرښو کې يې د خپلو ملګـرو د نظـامي مسـئول دنـده لرلـه، همدارنګـه پـه ريشخورو، سرای خواجه او د شمال لومړيـو جنګـې کرښـو ګـډونوال و او لـه شـهيد مولـوي خوشـحال تقبلـه الـله سره يـې د کاپيسـا پـه مختلفـو جنګـې محاذونو کې برخه لرله.

د فتوحـاتو چـټکي لـړۍ د هېـواد لـه زيـاتره سېمو د شر او فساد ټغر ور ټول کړ، مجاهدينو پـه مفتوحو سېمو کې خپل اداري تشـکيلات رامنځتـه کول چې په دې موخه شهيد "مولـوي احسـان الـله احسان تقبله الله "، شهيد "جلالزی صـاحب تقبلـه الله " او نور مشران د خوست ولايت ته لاړل، شهيد " مولوي محمد شريـف سـعيدي"تقبله الـله يـې د خوسـت د ښـاروالۍ مرسـتيال او شـهيد مولـوي "عبدالمجيد حنيف تقبله الـله يـې د اوبـو رسـولو مسؤل و ټاکل او بيا چې سـعيدي ښـاروال وګـمارل شو حنيف د ښاروالۍ مرستيال وټاکل شو، لـه دې پرته يې د پروان په چاريکارو او جبل سراج کې هم د ښاروال دنده پرمخ وړې، هغه مهال چـې مولـوي عبـدالکبير صـاحب حفظـه الـله د ننګرهـار والي و شهيد حنيف د عامي روغتيا د مرستيا دنده پـرمخ وړله ترڅو امريکايانو يرغل وکړ او اسـلامي امـارت سقوط شو.

د صليبي يرغل په وړاندې: پـه ۲۰۰۱ زېږديـز کال چې له۱۴۲۲سپوږمیز سره برابر دی هغه مهال چـې د صـليبي يرغـل لـومړۍ شـپږو وې، شـهيد حنيف تقبله الله تازه له دښني زدکړو را فارغ شـوی و، د اسـلامي امـارت لـه بشـپړي عقـب نشـينۍ وروسته پېښور ته لاړ او تدريس يې پيل کـړ، مـوده نه وه تېره چې د اسلامي امارت مجاهدين بيـا ځـل له سره منظم او د نوي يرغل پـه وړانـدي يـې نـوی جهادي بهير پيل کړ.

دا چې موږ د يو داسي دښمن په وړاندې قـرار درلود چې له هري مخې نوی، مجهز، ډېـر ځـواکمن او په وړاندې يې زموږ افراد پـه اوړو کـې لـه مـالګي هم ليږ او شته امکانات مو بېخي زاړه او هغـه هـم د نشت برابر و، د منځنـۍ او لـوړې رتبـې مجاهـدين زياتر سره تيت وپرك و، نـو تبعـاً سر پورتـه کـول يـو خورا ستونزمن کار برېښېده، خو چې پر الـله تعـالی توکل او د هغه پر نصرت د مجاهدينو باور پـوخ و، د مشر ملاصاحب رحمه الـله د جهـاد لـه نـوي فرمـان سره الله تعالی د هغوی زړونو ته يو ځل بيا قـوت او ډاډ ور وبښه، شرائطو او امکاناتو ته پر کتو يې خـال

خال فعالیتونه او پر دښمن بریدونه پیل کړل خو د هغه مهال شرائط ډېر او له خیاله لوړ سخت و.

شهید حنیف تقبله الله لکه چې د طالبانو په اسلامي تحریك کې له سابقینو اولینو څخه و همداسې د اشغال په وړاندې له لومړیو شېبو یې خپل محدود ملګري په سیمه (محمدآغه ولسوالۍ) کې بیا منظم او پر دښمن یې غلچکي بریدونه پیل کړل، موده نه وه وتلې چې په زیاتره سیمو کې مجاهدینو خپل شتون ډاګیز کړ او پردښمن یې یرغلیزو بریدونو ته لاره ومونډله، شهید حنیف تقبله الله هم له خپلو ملګرو سره راښکاره شو او فعالیت یې پراخ کړ.

شهید حنیف تقبله الله د طیب کاروان په نوم د خپلو ملګرو یوه پرتمینه ډلګۍ درلوده چې د لوګر ولایت محمدآغې ولسوالۍ په ګڼو سیمو کې په ځانګړې له زاهد اباد څخه تر مامور سلام هوټل پورې د کابل لوګر پر لویه لاره یې پرلپسې د امریکایې یرغلګرو او د هغوی د اشړبانو او کورنیو ګوډاګیانو پر کتارونو، ګزمو، اکمالاتي کاروانونو او... د بوشکیي ماینونو، کمینونو، مخامخ بریدونو پر مټ پراخ عملیاتونه ترسره کړي او ګڼ شمیر یرغلګر، مزدور عسکر، پولیس، ځانګړي ځواکونه، اربکیان او د هغوی نقلیه وسائط یې پکي له منځه وړي، چې له جملې یې تر لس پوري ټانګونه او عرادي رېنجر هغه پر خپل لاس د اور خوراك کړي، وېشتلي او پر ماینونو پورته کړي دي، د طیب کاروان د عملیاتي لړۍ ځینې ویډیو ګانې د اسلامي امارت د فرهنګي کمیسیون لخوا د لوګر جهادي بهیر کې خپرې شوې، یاد بهیر کې په همدې (طیب کاروان) نوم پېژندل کېږي.

طیب کاروان د خپل سپېځلي مسیر په اوږدو کې د یو شمېر شهیدانو، ځخمیانو او بندیانو ستري قربانۍ ورکړې چې په سر کې یې خپله د هغه مشر- شهید حنیف، مرستیال یې شهید ابراهیم (بلال مبارز) او د حنیف صاحب ۲۲کلن زوی شهید طالب العلم فضل هادي (فاتح) تقبلهم الله راځي، د ځیني نورو شهیدانو نومونه یې په لاندې ډول دي.

۱:- شهید مولوي عبدالجلیل مقدس، ۲:- شهید مولوي محمد حسین فاروقي، ۳:- شهید مولوي محمد ماهر مزمل، ۴:- شهید مولوي صلاح الدین، ۵:- شهید ازاد خان خالد، ٦:- شهید مشنګ (عبدالهادي)، ۷:- شهید فیض الله بدر، ۸:- شهید تراب خاکسار، ۹:- شهید زرولي(محمد فدایې)، ۱۰:- شهید قاري کلیم الله (صادق سلمان)، ۱۱:- شهید ولي جان الماس، ۱۲:- شهید طالب العلم ضیاء الحق یاسر، ۱۳:- شهید قاري روح الله، ۱۴:- شهید عبدالله حنظله، ۱۵:- شهید مصطفی زرقاوي، ۱٦:- شهید شاه حامد (شاهدالله)، ۱۷:- شهید نوراغا عرفان، ۱۸:- شهید رازګل فیضان، ۱۹:- شهید سلیمان سجاد، ۲۰:- شهید مولوي ذاکر، ۲۱:- شهید نارنج جلالي، ۲۲:- شهید احمدګل جراح، ۲۳:- شهید اکرام الدین القاعده، ۲۴:- شهید عابد فدایې او ۲۵:- شهید عمران تقبلهم الله.

شهید مولوي عبدالمجید حنیف د خپلې ډلګۍ (طیب کاروان) د مشرې ترځنګ د محمد

آغې ولسوالۍ په استازیتوب د نظامي کمیسیون غړیتوب، د یادي ولسوالۍ د ولسوال او د ولسوال د مرستیال په توګه او د لوګر ولایت د مرافعه محکمې د مجرر دندي هم ترسره کړې، له دې پرته له هغه راسي چې د اسلامي امارت تشکیلاتو د ښه تنظیم په موخه اداري تعیینات پیل شوي پرلپسې یې بېلابېلې دندي ترسره کړې دي.

شخصیت یې: شهید حنیف تقبله الله یو خوش تبه او مزاحي، ځیرك او هوښیار، مېرنی او زړور شخص و، په مزاحیه لهجې او زړه راښکونکو تورو او جملو به یې خبرې کولې، زیاتر به یې د ملګرو د نشاط پر ځای کولو لپاره (یاره غرق دې کړو) او (ما خوار ، غریب، بې وسه، ملنګ، او بې چاره ته ګوره، بس را پورې خانده) ټکي په یو جالب انداز په ژبه راوړل.

نوموړی د غوره علمي سویې، په نظامي تخنیك کې د تجربې او جهادي سابقې ترڅنګ یو ښه لیکوال هم و، له حالاتو سره سم یې په زړه پورې څېړنیزي لیکني کولې، د تراب افغان په نوم به یې په خپله فیسبوك پاڼه لیکنې خپرولې ورسره د اسلامي امارت په میاشتینیو، پاڼو او د نن ټکي اسیا پاڼه کې هم خپریدې، هغه د یو غوره کاتب په توګه پېژندل کېده او د نسخ، ثلث ، شکسته او نستعلیق په ګډون اووه ډوله خط یې کولای شو او زیاتو شاګردانو ور څخه استفاده کړې وه، پښتو یې مورنۍ ژبه وه، له هغې پرته په دري، انګریزي، عربي او اردو ژبو هم پوهیده ، خو په دري او انګریزي کې یې زیات لاس درلود، د کمپیوټر په پروګرامونو کې هم ښه بلد و.

شهادت یې: د لوګر مرکز (پل عالم) اړوند بابوسو ته نږدې د شولك په پیارو خیلو سیمه کې د مازدیګر او مابښام تر منځ چې درې نورو ملګري ورسره و د دښمن له یوه کمین سره مخ شول موټر یې بې پیلوټه الوتکي وویشت او دوی مقاومت پیل کړ، له اوږد مقاومت او دښمن ته له مرګ ژوبلي اړولو وروسته څلور واړه ملګرو شهید عبدالمجید حنیف، مرستیال یې محمد ابراهیم بلال لوګری، مولوي محمد حسین فاروقي خوګیانی ننګرهاری، ملا مزمل لوګری تقبلهم الله د ۲۰۱۹ زیږدیز کال د جولائ په ۳مه نیټه چې د ۱۳۹۸ لمریز کال سرطان له ۱۲مې سره برابره ده د چهارشنبې په ورځ د شهادت جام نوش کړ، له شهادت وروسته دښمن د خپل قساوت له مخې د هغه بې روحه تن پر پرمیکاټ بارودو ټوټه ټوټه کړ انا لله وانا الیه راجعون!

جنازه یې د پنجشنبې په ورځ مازدیګر ٤څلور بجې د ګڼ شمیر ولسي خلکو له لوري ادا شوه او د خپل کلي په هدیره کې خاورو ته وسپارل شو، نوموړي ترشا درې ورونه محمدولي، محمدبشیر او قاري عبدالهادي، شپږ اولادونه احمدهادي، عبدالحمید، حافظ عبدالحق، سراج الحق، اکرام الحق، درې کلن شمس الحق او په خپله روحیه روزلیو مجاهدینو جراره ډلګۍ پرېښوده، روح یې شاد او یاد یې تل پاتې.

له محمدبشیر، مولوي عبدالستار او مولوي قیام الدین قانت صاحب څخه په مننې.

جنګي جنایتونه (اګست)

سید سعید

د ۲۰۱۹ز، کال داګست دمیاشتې په لومړۍ نیټه دبادغیس ولایت دجوند ولسوالۍ د الله یار د قالي ګردک په سیمه کې یرغلګرو پر یو واده بمبار کړی چې له امله یې پنځه تنه ولسي هیوادوال شهیدان شوي او ګڼ نور ټپیان شوي دي.

داګست په لومړۍ نیټه د فراه ولایت د بکوا ولسوالۍ د کاریز د مېلې په سیمه کې دیرغلګرو په ډرون حمله کې یو د سپرلۍ موټر ویجاړ او پکې سپاره دوه تنه ملکي وګړي شهیدان شوي دي.

داګست په ۳مه د ارزګان ولایت د دهراود ولسوالۍ په چتو سیمه کې اشغالګر او داخلي عسکرو چاپه وهلې، دخلکو کورونه یې پلټلي او وروسته یې پر سیمه بمبار کړی چې له امله یې شپږ تنه ملکي هیوادوال شهیدان شوي دي.

داګست په ۳مه ګډو ځواکونو د غزني ولایت د زنخان ولسوالۍ په لوله کلي چاپه وهلې، دکورونو او جومات دروازې یې په بمونو الوزولې او دوه تنه ملکي وګړي یې شهیدان کړي دي.

داګست په ۳مه د غزني ولایت دخوګیاڼو ولسوالۍ په عمومي کلینک او چهار قلعه کلي باندې حکومتي ځواکونو چاپه وهلې، یادوو شوو ځواکونو تر چاپې وروسته پر سیمه بمبار کړی چې له امله یې کلینیک زیانمن شوی او شپږ تنه ماشومان او میرمنې ټپیان شوي دي.

داګست په ۴مه د غزني ولایت د ګیرو ولسوالۍ ادریس خیلو کلي ته څیرمه یرغلګرو په ډرون حمله کې څلور تنه ملکي وګړي شهیدان کړي دي.

داګست په ۵مه د لغمان ولایت دعلینګار ولسوالۍ په نورلام صاحب دره کې داخلي عسکرو پر یو کور چاپه وهلې او درې تنه ملکي وګړي یې شهیدان کړي دي.

داګست په ۵مه د هلمند ولایت دګرشک ولسوالۍ د مهاجرو په سیمه کې امنیه قوماندان (بصیرک) د

خلکو پر دودیزې مېلې چاپه وهلې، دخلکو نقلیه وسایط یې سوځولي او پنځه تنه ملکي وګړي یې شهیدان کړي دي.

داګست په ۵مه دهلمند ولایت دګرشک ولسوالۍ دنهر سراج دیخچال په سیمه کې یرغلګرو او داخلي کمانډویانو دچاپې په مهال دوه تنه ولسي وګړي شهیدان کړي او شپږ تنه یې دبندیانو په توګه له ځان سره بهولي دي.

د اګست په ۶مه د غزني ولایت دګیلان ولسوالۍ په خیرالدین چمبر سیمه کې د اشغالګرو په ډرون حمله کې دوه تنه ولسي وګړي چې په موټر سایکل سپاره وو، شهیدان شوي دي. همدارنګه د یادې شوې ولسوالۍ په نوي کاریز سیمه کې یرغلګرو دملکي خلکو دسپرلۍ پریو موټر هم ډرون برید کړی، چې له املې یې پنځه تنه ولسي وګړي چې د خوست ولایت او سیدونکي وو، شهیدان شوي دي.

داګست په ۶مه د فاریاب ولایت د پښتونکوټ ولسوالۍ د موقاني په سیمه کې دیرغلګرو په ډرون برید کې څلور میرمنې او یو ماشوم شهیدان شوي دي.

داګست په ۶مه ګډو قواوو د پکتیکا ولایت دسرحوضې ولسوالۍ په مارزکو کلي کې د خلکو د کورونو او د کلي د جوماتونو دروازې په بمونو الوزولې، او دوه تنه ولسي وګړي یې شهیدان کړي دي.

داګست په ۶مه د فاریاب ولایت دقیصار ولسوالۍ مرکز کې اربکیانو یو سړی شهید کړی اویوه ښځه یې زخمي کړې ده.

داګست په ۶مه د فراه ولایت دفراه رود ولسوالۍ د مرکز په مربوطاتو کې د داخلي عسکرو دتوپچي په ډزو کې څلور تنه ملکي هیوادوال شهیدان شوي دي.

داګست په ۱۱مه د پکتیا ولایت دزرمت ولسوالۍ په کولالګو سیمه کې یرغلګرو او داخلي عسکرو چاپه وهلې، یوولس تنه ملکي هیوادوال یې چې دلېسې استادان، محصلین او عام وګړي وو، له کورونو رایستلي او بیا یې په مخامخ ډزو کې شهیدان کړي دي، خلکو دلاریون په مهال ددې پېښې غندنه وکړه اودعاملینو دمجازات غوښتنه یې وکړه، خو ولایتي چارواکو یې ځواب نه درلود او ویل یې چې دغه عملیات ددوی له خبرتیا پرته ترسره شوي دي. رسنیو د شهیدانو نومونه په لاندې ډول خپاره کړي: (استا شفیع الله د داکټر الفت زوی، د کولالګو په لیسه کې د فزیک استاد. انعام الله د داکټر الفت زوی متعلیم. انصارالله د داکټر قدرت الله زوی د پکتیا پوهنتون د تعلیم او تربیې محصل. حیات الله د محمدمختار زوی، په کابل کې د یوه خصوصي لیسې استاد. راحت الله د عبدالله زوی د محصل او په غزني کې ولایت کې دوکاندار. حکمت الله د عبدالله زوی د دولت زیو لیسې استاد. نصرت الله د عبدالله زوی محصل. محمد آصف د عزیزالله زوی د دولت خان په عالیسه کې مدیر. فدامحمد د محمدیوسف زوی بزګر او عام کلیوال. نصرالله ولد وردک بزګر. فتح الله د جمعه ګل زوی عام کلیوال او بزګر).

داګست په ۱۳مه د کاپیسا ولایت د تګاب ولسوالۍ په مرکزي سیمه کې دداخلي عسکرو دهاوان مرمۍ دشامل په نوم یو هیوادوال پر کور لګېدلې چې له املې یې یوه میرمن اودوه ماشومان شهیدان اودرې ماشومان ټپیان شوي دي. خلکو شهیدان داحتجاج په توګه دولسوالۍ بازار ته وړي، خو عسکرو ډزې پرې کړې چې په پایله کې یې پنځه تنه مظاره کونکي شهیدان او ژوبل شوي دي.

داګست په ۱۴مه د فاریاب ولایت د دولت اباد ولسوالۍ په مرکزي سیمه کې د حکومتي عسکرو دهاوان په ډزو کې څلور تنه ښځې او کوچنیان شهیدان او ټپیان شوي دي.

داګست په ۱۵مه د بادغیس ولایت د مرغاب ولسوالۍ مرکز ته څیرمه دګډو ځواکونو په بمبار کې شپږ تنه ملکي وګړي ټپیان شوي دي.

داګست په ۱۵مه د هلمند ولایت د کجکي ولسوالۍ د اذان په سیمه کې دیرغلګرو په ډرون حمله کې درې تنه ملکي وګړي چې په یو موټر کې سپاره وو، شهیدان شوي دي.

داګست په ۱۶مه د غزني ولایت د ګیلان ولسوالۍ په حضرت شاه بازار کې یرغلګرو د ملکي هیوادوالو دسپرلۍ پر موټر ډرون برید کړی، په دغه حمله کې د ښځو او ماشومانو په ګډون نهه تنه ملکي وګړي شهیدان شوي دي.

داګست په ۱۸مه د کابل ولایت د موسهي ولسوالۍ شینکیو کلي ته څېرمه دیرغلګرو په ډرون حمله کې دوه تنه ملکي وګړي شهیدان شوي دي.

داګست په ۱۸مه د هلمند ولایت د کجکي ولسوالۍ د بند په سیمه کې یرغلګرو د سپرلۍ پریو موټر ډرون برید کړی چې له املې یې دوه تنه ولسي وګړي (پلار او زوی) شهیدان شوي دي.

داګست په ۱۸مه د زابل ولایت د شهر صفا ولسوالۍ د حاجي عبدالعزیز پمپ ته څیرمه یرغلګرو او داخلي عسکرو دچاپې په مهال څلور تنه ولسي وګړي شهیدان او څلور نور ژوبل کړي دي.

داګست په ۱۸مه د فاریاب ولایت د خیبر ولسوالۍ دمرکز په مربوطاتو کې حکومتي ځواکونو د ابوذر غفاري – رضی الله عنه – جامع مسجداو مدرسه بمبار کړي، په دغه بمبار کې دمرسې او مسجد اطاقونه زیانمن شوي او پکې پراته کتابونه او نور درسي لوازیمات له منځه تللي دي.

داګست په ۱۸مه د ارزګان ولایت د چهارچینو ولسوالۍ مرکز ته څیرمه د یرغلګرو او داخلي عسکرو په چاپه کې درې تنه ولسي وګړي شهیدان او درې نفره ژوبل شوي دي.

داګست په ۱۹مه د لوګر ولایت مرکز مربوط دادو خیلو سیمه کې د ملي امنیت ځانګړو ځواکونو دوه تنه ولسي هیوادوال په ماینونو الوزولي،طلوع نیوز په دې اړه یو راپور خپور کړی، په راپور کې دشهیدانو د کورنۍ د غړو له خولې ویل شوي، چې دملي امنیت ځواکونه یې نیمه شپه په کور ورختلي او د کورنۍ دوه غړي(محمد امین چې تازه له سعودي څخه راغلی و او ۱۶ کلن ځوان) یې د کور په انګړ کې په بمونو کنبښولي او منفجر کړي دي،د محمد امین پلار محمد رحیم طلوع ته ویلي چې زوی او لمسي یې هیڅ ګناه نه وه کړې، خو دامنیت ځواکونو راته ټوک – ټوک کړل.یاده شوې پیښه د لوګر امنیه قوماندان مخلص تائیدوي او په وینا یې د پلټنې لپاره یې یو پلاوی ټاکلی او تر تحقیقاتو وروسته به د پیښې ټول جزئیات له رسنیو سره شریک کړي.

داګست په ۱۹مه د فاریاب ولایت د چهلګزي ولسوالۍ د هزارقلعه په سیمه کې حکومتي قواوو داستوګنې پر سیمه بمبار کړی، په دغه بمبار کې یو کور ویجاړ شوی او لس تنه ولسي وګړي چې ښځې او ماشومان هم پکې دي شهیدان او ټپیان شوي دي.

داګست په ۱۹مه د لوګر ولایت مرکز اړوند دشتک سمه کې د ګډو ځواکونو په چاپه کې دوه تنه ولسي وګړي شهیدان شوي دي.

داګست په ۲۰مه دارزګان ولایت د چهارچینو ولسوالۍ مرکز هوشي سیمه کې د داخلي ځواکونو په بمبار کې اته تنه ولسي وګړي شهیدان شوي دي.

داګست په ۲۱مه دکندهار ولایت د میوند ولسوالۍ د بند تیمور دریګن مانده په سیمه کې ګډو ځواکونو دوه تنه ولسي وګړي شهیدان کړي دي.

داګست په ۲۱مه دارزګان ولایت د مرکز ترینکوټ مربوط په خانقې سیمه کې یرغلګرو او داخلي عسکرو دچاپې په مهال پنځه تنه ولسي وګړي شهیدان کړي او یو مسجد یې منفجر کړی دی.

داګست په ۲۱مه د لوګر ولایت دازرې ولسوالۍ په قاسم خیلو سیمه کې اشغالګرو او داخلي عسکرو دچاپې په مهال د بنځو او ماشومانو په ګډون اووه تنه ملکي وګړي شهیدان او ټپیان کړي دي.

داګست په ۲۲مه د میدان وردګ ولایت د چک ولسوالۍ په علی همت کلي کې حکومتي ځواکونو دواده پرمراسمو د ډې سي توپ مرمۍ ویشتلې، چې له امله یې یو محصل (قدرت الله) شهید او شپږ تنه بنځې او ماشومان ژوبل شوي دي.

داګست په ۲۲مه د نیمروز ولایت د خاشرود ولسوالۍ په قلعه نو سیمه کې اشغالګرو او داخلي عسکرو دچاپې په مهال دوه تنه ولسي وګړي شهیدان کړي دي.

داګست په ۲۳مه د لغمان ولایت دعلینګار ولسوالۍ په سنګر سیمه کې حکومتي عسکرو دچاپې په مهال درې تنه ولسي وګړي شهیدان کړي دي.

د اګست په ۲۳مه دهلمند ولایت د نوزاد ولسوالۍ د انګرک په سیمه کې دیرغلګرو په ډرون حمله کې دوه تنه ولسي وګړي شهیدان او یو تن ژوبل شوی دی.

داګست په ۲۴مه دهلمند ولایت دګرشک ولسوالۍ د قلعه ګز د کاریز کوکي په سیمه کې یرغلګرو دملکي خلکو پریو کرولا موټر ډرون برید کړی، چې له امله یې په موټر کې سپاره درې تنه ملکي وګړي شهیدان او ټپیان شوي دي.

داګست په ۲۴مه د کابل ولایت د موسهي ولسوالۍ د عبدالرؤف کلا په میاخیلو او په شادخانې سیمو کې ګډو ځواکونو دچاپې په مهال یو ملا امام او دوه کروندګر شهیدان کړي دي.

داګست په ۲۵مه د پکتیکا ولایت د برمل ولسوالۍ په رخه سیمه کې ګډو ځواکونو دچاپې په مهال یوه میرمن او درې نارینه شهیدان کړي او خلکو ته یې مالي تاوانونه هم رسولي دي.

داګست په ۲۶مه د لوګر مرکز پل علم کې ګډو ځواکونو یو ډاکټر (خیال محمد عادل) چې د الحاج صدو خان په روغتون کې یې خدمت کاوه، شهید کړی دی.

داګست په ۲۷مه د بدخشان ولایت دجرم ولسوالۍ په اب راغک سیمه کې حکومتي قواوو داستوګني پر سیمه بمبار کړی، چې له امله یې دوه کورونه زیانمن شوي او خلکو ته پراخ مالي تاوان اوښتی دی.

داګست په ۲۷مه د زابل ولایت دارغنداب ولسوالۍ په سرخ سنګ کلي کې د داخلي عسکرو دهاوان په ډزو کې دوه ماشومان شهیدان او یو میرمن او کوچنی ټپیان شوي دي.

داګست په ۲۸مه د خوست ولایت مرکز د مړدیخیلو په سیمه کې د کمپاین ځواکونو یو ديني عالم (مولوي فضل الرحمن) شهید کړی دی.

داګست په ۲۸مه د لغمان ولایت د علیشنګ ولسوالۍ په شمکټ سیمه کې ګډو ځواکونو دچاپې په مهال پنځه تنه ملکي هیوادوال شهیدان کړي، د شمکټ کلینیک پخوانۍ ودانۍ او نوې ودانۍ یې ویجاړې کړې او طبي وسایل یې له منځه وړي او همداراز ګډو قواوو په دې چاپه کې دخلکو نقیه وسایط هم سوځولي دي.

داګست په ۲۸مه د کابل ولایت د پغمان ولسوالۍ په بره ارغندۍ کې دګډو ځواکونو په چاپه کې دوه تنه ولسي وګړي شهیدان شوي او پنځه تنه کلیوال ګډو عسکرو د بندیانو په توګه له ځان سره وړي دي.

داګست په ۲۸مه د غزني ولایت د ناوې ولسوالۍ په ملک الدین کلي کې ګډو ځواکونو دچاپې په مهال څلور تنه کلیوال شهیدان کړي او څلور تنه نور ملکي وګړي یې بندیان کړي دي.

داګست په ۲۹مه د بدخشان ولایت د زیباک ولسوالۍ په تېزاب سیمه کې د داخلي عسکرو دتوپچي په ډزو کې یو ملکي وګړی شهید شوی او ګڼ مواشي له منځه تللي دي.

داګست په ۳۰مه د بدخشان ولایت د جرم ولسوالۍ په فرغامیر سیمه کې حکومتي عسکرو د ملکي خلکو ګڼو کورونو ته اورونه اچولي او خلکو ته یې ډیر لوی زیانونه اړولي دي.

داګست په ۳۰مه د فاریاب ولایت د المار ولسوالۍ د بخاري قلعه په سیمه کې د ګډو ځواکونو په بمبارکې یو ملکی وګړی ټپي شوی او دوه کورونه زیانمن شوي دي. همداراز د همدې ولسوالۍ په خدایمت سیمه کې د داخلي عسکرو په ډزو کې یو ملکي وګړی شهید شوی دی. همدا رنګه د ګرزیوان ولسوالۍ په دونقلعه سیمه کې دحکومتي قواوو په بمبار کې دوه ماشومان او یو سپین ږیری ټپیان شوي دي.

داګست په ۲۹مه د غزني ولایت د ګیلان ولسوالۍ د جهانګیر بازار باندې ګډو ځواکونو چاپه وهلې، درې تنه دوکانداران یې شهیدان کړي، دوه ویشت دوکانونه او یو هوټل یې په بمونو الوزولي او دخلکو ګڼ شمېر نقیله وسایط یې سوځولي دي.

داګست په ۳۰مه ګډو ځواکونو د غزني ولایت د ګیرو ولسوالۍ په موسی خیلو، عبدالله کلا، باتورکلیو، پمپ او بازار باندې چاپه وهلې، یو مسجد او یو ملکي وګړی یې شهیدان کړي، ګڼ دوکانونه یې منفجر کړي او دولسي خلکو نقلیه وسایط یې سوځولي دي.

داګست په ۳۰مه د زابل ولایت د شاجوی ولسوالۍ د موسی زو دغونډې پر کلي د ګډو ځواکونو په چاپه کې دوه تنه ولسي وګړي شهیدان شوي دي.

داګست په ۳۰مه د بلخ ولایت د نهرشاهي ولسوالۍ په شهرک سیمه کې یرغلګرو او داخلي عسکرو د چاپې په مهال د خلکو کورونه په بمونو الوزولي، کلیوال یې ځوروليو او درې تنه ملکي وګړي یې بندیان کړي دي.

داګست په ۳۱مه یرغلګرو او داخلي عسکرو د بدخشان ولایت د بهارک او وردج ولسوالیو ترمنځ په درو کلیو کې دملکي خلکو څلویښت کورونه سوځولي او په بمونو الوزولي دي.

داګست په ۳۱مه د شپې مهال یرغلګرو او داخلي عسکرو د غزني ولایت د ناوې ولسوالۍ په بازار چاپه وهلې، سل (۱۰۰) دوکانونه، ۲ کلینیکونه، ۴ هوټلونه، ۳ دتیلو پمپونه او دملکي هیوادوالو ګڼ نقیله وسایط یې سوځولي دي.

مأخذونه: [بي بي سي راډیو، ازادي = ،افغان اسلامي اژانس ،پژواک = ،خبریال وېبپاڼه ،لراوبر= ،نن ټکی اسیا=اوبینوا=]

له قطره

حکیم الله حکیمي

دقلزوم تل

عابد

د امارت سپیځلی توغ به تر کابله رسي
زمونږ د ارمان سپینې بیړۍ به تر ساحله رسي

چا چې ددې مظلوم ملت سره خیانت کړی وي
هغه وګړي به تر دار او تر اجله رسي

دوخت موسی دجادوګرې نړۍ ملاماته کړه
بیا فرعوني لښکر د مست قلزوم تر تله رسي

زر به تکرار رنګین سهار شي دخیبر د فتحي
ویاړلی زیری د زخمي زړو تر کوګله رسي

عابده بیا غاړه غړی د کوم ردیف سره یې
ښاغلي ځواک دې د امید تر یو غزله رسي

نسیم راباندې خوږ لګي سحره له قطره
وږمه راځي د سوبې خونده وره له قطره

دحي علی الفلاح نعره دې ټولو بدرګه کړه
تکبیرو ایه بلاله برادره له قطره

شمله دې ټیټه مه شه ټول تاریخ موپه تاویاړي
سرلوړی راشې یاره شملوره له قطره

څپې څپې څپې شه اوپه غیږه کې مې واخله
ای راشه دخوښیو سمندره له قطره

دستورو په سودامو رانیولې آزادي ده
راو خیژه زموږد بري لمره له قطره

دعاد حکیمي ده بریالی شې مجاهده
خالي لاسونه رامه شې رهبره له قطره

طالب اشنا به راشي

مهاجر

تاريخ ليکم قلمه!

حسان ضعيف

تـــاريخ لـــيکم قلمـــه پـــاڼي تـــورَوه راپـــسي
راځـــه راځـــه د ننـــگ ويارونـــه مـــي شـــمېره راپـــسي

کـه مـي پـر ديـن وطـن ننـگ و نـه کړ بيـا هلـه يـاره
لاس چپـــه پورتـــه کـــړه ښـــېراوي دي کـــوه راپـــسي

د انتقـــام اور لولپـــه کړمـــه ســـوځېږمه زه
چـــي لـــه زندانـــه د خـــورکې راځـــي ګريـــه را پـــسي

مـــا يـــې ليـــدلي وحشـــتونه دي پـــه خپلـــو ســـترګو
کريـــږي د کونـــډو يتيمانـــو بدرګـــه راپـــسي

چـــي غلامـــي يـــې نـــه منمـــه ازادي خوښـــوم
قـــرار مـــې نســـته کـــلي کـــور کـــي وي چاپـــه راپـــسي

مـــا داسي ماتـــه ورکـــړه هغـــه صـــليبي لښـــکر تـــه
ويټنـــام يـــې هيـــر ســـو جـــوړوي نـــوې قصـــه راپـــسي

حسـان ضـعيفه پـه سـينه کـي مـي ژونـدې ده مينـه
بريـــاوي ګـــوري ګـــام پـــه ګـــام هـــره دره راپـــسي

خدای مهربان دی په تياره پسي رڼا به راشي
شپه به شي تېره د خوښيو سپين سبا به راشي

د ازادۍ زيري به وشي نور که خدای کوله
د کابل زړه ته ښېرته ورک طالب اشنا به راشي

دا خونړی انقلاب تير به شي خوږو ملګرو
ژړا به دومي زمور له چم خولې ته خندا به راشي

ديموکراسي نظام به ختم شي او ورک به شي نور
د اسلامي نظام رڼاوې په فضا به راشي

پر ګران هيواد افغانستان به سپين بيرغ شي رپاند
سپين امارت سپين شريعت په اريانا به راشي

مهاجر ياره د زړګي ارمان به ستا شي پوره
باطل به سر و خوري نظام د مصطفی به راشي

۲۰۱۹ زکال

د اګست د میاشتې جهادي خبرونه

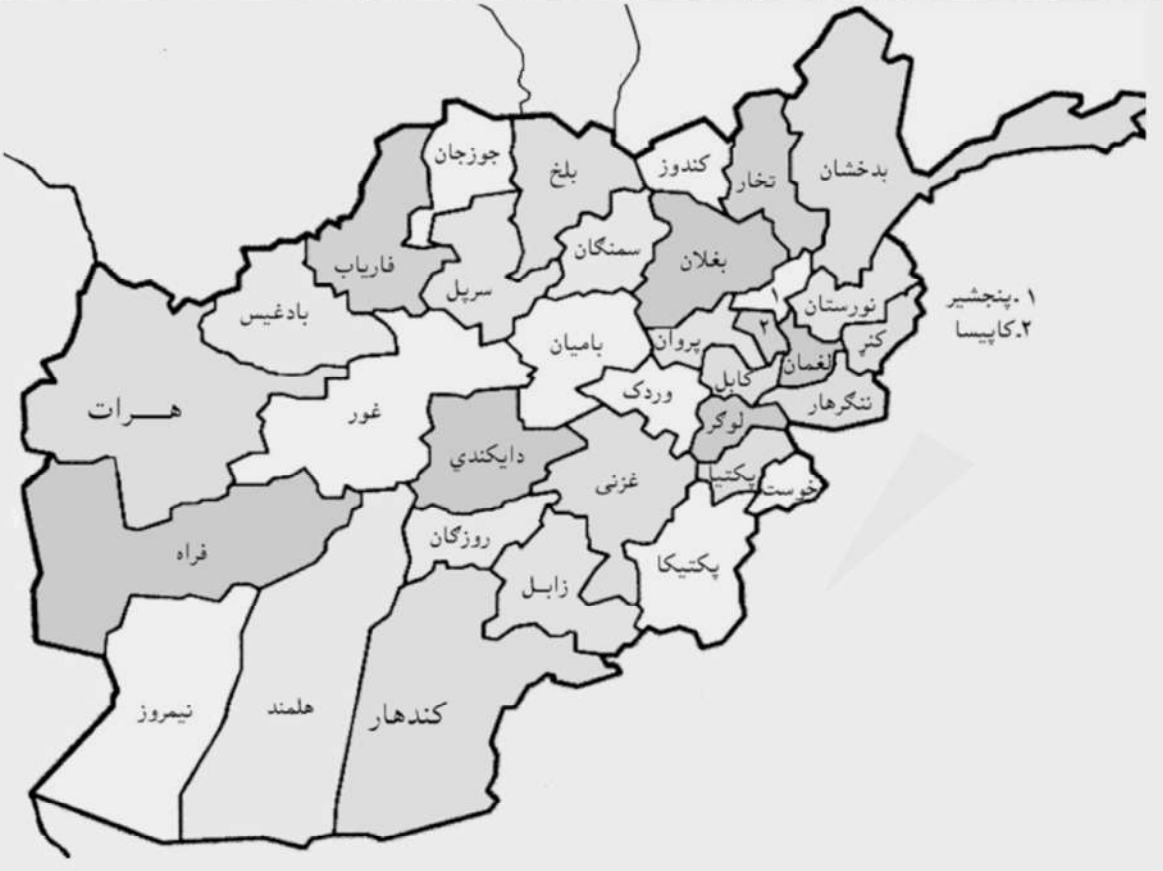

کندهار

خاکریز کې شوبله ویجاړه پکې سپاره عسکر ووژل شول

دکندهار ولایت دخاکریز ولسوالۍ اړوند د منډګک په سیمه کې د مزدورو عسکرو په شوبله چاودنه ترسره شوه، دچاودني له املـه شوبله ویجاړه اوپکې سپاره عسکر ټول ځای په ځـای ووژل شـول. ۲۰۱۹/۸/۱

خاکریز کې موټر سایکل ویجاړ ۲ عسکر ووژل شول

دکندهار ولایت خاکریز ولسوالۍ اړوند دشرغې دوراهي په سیمه کې د ګوډاګیو عسکرو په موټرسایکل چاودنه وشوه چې له املـه یې موټرسایکل ویجاړ اووربانديِ سپاره ۲تنه عسکر ځای پـه ځـای ووژل شول. ۲۰۱۹/۸/۱

معروف کې په پلي عسکرو دماین چاودنه وشوه

دکندهار ولایت دمعروف ولسوالۍ اړوند د فـانزو پـه سیمه کې د اجیرو عسکرو پـه پلـي ګزمـه چاودنـه وشـوه ، دچـاودني لـه املـه عسکروته مرګ ژوبلـه واوښـته خـوکره شـمېره یـې نـه ده ترلاسـه شوې. ۲۰۱۹/۸/۱

شاولیکوټ کې ماین د ۳ عسکرو ژوندواخست

دکندهار ولایت د شاولیکوټ ولسـوالۍ اړونـد کونـدلانو پـه سیمه کې د مزدور دښمن پر پلیو عسکرو چاودنـه وشـوه، دچـاودني لـه املـه ۳ تنه عسکر ځای په ځای ووژل شول. ۲۰۱۹/۸/۱

پنجوایي کې پوسته فتحه، ۱۵ عسکر او اربکیان مړه اوژوبل ۲شوبلې او ۲ موټر ویجاړ ګڼ مهمات نیول شوي

دکنـدهار ولایـت د پنجـوایي ولسـوالۍ اړونـد د تلکـان پـه سـیمه کې دفیـروز دکـلي داربکیـانو پـه پوسـته بریدونـه تـرسره شـول، دبریدونو په پایله کـې پوسـته پـه ټـولیزه توګـه فتحـه، ۸ تنـه شریـر اربکیان قتل او دپوستې قومندان نعمت اویوبل اربکی ژوبل شـول، پـه پوسـته کـې ګـڼ شـمېر مهـمات اووسـلې دمجاهـدینو لاس تـه ورغلې، یوه شوبله او یو رینجر موټر یـې وسـوځېدل، همـداراز پـه سیمه کې له کومکي عسکرو سره هـم نښـتي وشـوې چـې پـه پایله کې یې یوه شوبله اویو لوکسل موټر ویجاړ ۲ تنه عسکر ځـای په ځای قتل او ۳ ژوبل شول، په پېښه کې ۳ تنه مجاهدین زخمیان شول. ۲۰۱۹/۸/۲

خاکریزکې ۲ عسکر دلیزر په مټ وژل شوي

دکندهار ولایت دخاکریز ولسوالۍ اړوند د شرغـې پـه سـیمه کـې د نویو جوړو شویو پوستو ۲ تنه عسکر په لیزري وسلو وویشتل شـول اوځای په ځای ووژل شول. ۲۰۱۹/۸/۲

میوندکې شوبله ویجاړه ، یو عسکر ددرازکوف په مټ وژل شوی

د کندهار ولایت دمیوند ولسـوالۍ اړونـد د کلابنـامېر د رنګریزانـو مانده په سیمه کې د اجیرو عسکروپه شوبله چاودنه وشوه، دچاوني له املـه شوبله ویجاړه اوپکې ناستوعسکروته مرګ ژوبلـه واوښـته، په سیمه کې یوتن عسکر ددرازکوف په برید کـې ځـای پـه ځـای ووژل شو. ۲۰۱۹/۸/۳

خاکریز کې تکتیکي چاودني ۲عسکرقتل ۲ژوبل کړ

دکندهار ولایت دخاکریز ولسوالۍ اړوند د شرغې دوراهي په سیمه کې د اجیرو عسکرو په پلې ګزمه تکتیکي چاودنه وشـوه چـې لـه املـه یـې ۲تنـه عسـکر ځـای پـه ځـای قتـل او یوبـل ژوبـل شـو. ۲۰۱۹/۸/۳

ارغنداب کې کماز موټر ۳ عسکر وژل شوي

دکندهار ولایت دارغنداب ولسوالۍ اړوند د جوی لاهـور د سرپـه سیمه کې مزدورو عسکرو پر کماز موټر چاودنه وشـوه ، دچـاودني لـه املـه مـوټر ویجـاړ اوپکـې سـپاره ۳ تنـه عسـکر ووژل شـول. ۲۰۱۹/۸/۳

کندهارښارکې په جلاپېښوکې یوقومندان قتل او یو افسر ژوبل شوی

دکندهار ولایت دمرکز کندهارښار د ځوارلسمې حوزې د ډېرو دپله په سیمه کې دلویي ویـالي پرغـاړه د مـزدورو عسـکرو قومنـدان (عزت الله) دمجاهدینو دغلچکي بریدپه تـرځ کـې ځـای پـه ځـای ووژل شو. همداراز دکندهار ښار دشپږمې حوزې د ډنډ ځلور لاري په سیمه کې دکابل اداري یوتن افسر هغه مهال سخت ژوبل شـو چې په لوکسل موټرې چاودنه وشـوه، پـه چاودنـه کـې د نومـوړي موټر تخریب شو. ۲۰۱۹/۸/۳

میوندپه جلاپېښوکې ۴ عسکر د لیزري وسلو په برید کې وژل شوي

دکندهار ولایت دمیوند ولسوالۍ د زرغون کنډک اړوند سیمه کـې تنه عسکر د لیزري وسلو په برید کې وویشتل شول اوځای په ځای ووژل شول، دغه راز دیادي ولسوالۍ اړوند دکلا ښامېر پـه سـیمه کې دجوګرم دکنډک ۲ تنه عسکر د لیزري وسلو په بریـد کـې ووژل شول. ۲۰۱۹/۸/۳

شاولیکوټ کې شوبله ویجاړه،۵ تنه عسکر په ماین چاودنو کې وژل شوي

دکنـــدهار ولایـــت دشـــاولیکوټ ولســـوالۍ اړونـــد د مـــانو او کوندلان سیمو ترمابین د اجیرو عسکرو پـه شـوبله چاودنـه وشـوه چې له املـه یې شوبله ویجاړه اوپکـي سـپاره ټـول عسـکر ځـای پـه ځای ووژل شول، همداراز په سیمه کې ددښمن پـه پلیـو عسـکرو هم یوه چاودنه وشوه چې له املـه یې ۲تنه عسکر ووژل شول، دغـه راز په همدې سیمه کې د یوبـل مـاین چـاودني ۳ تنـه نـور عسـکر ووژل . د۲۰۱۹/۸/۳

شاولیکوټ کې یو تن اربکی قتل موټرسایکل یې مجاهدینوته پاتي شوی

کندهار ولایت دشاولیکوټ ولسوالۍ اړونـد د تنګي پـه سـیمه کـې دکمـین پـه بریدکې یوتن اربکی ځای په ځای قتل اوموټرسـایکل یـې مجاهدینوتـه پـه لاس ورغی. ۲۰۱۹/۸/٤

خاکریز کې یو عسکر درازکوف په مټ قتل شو

دکندهار ولایت د خاکریز ولسوالۍ اړوند د شرغې دوراهي په سیمه کې یوتن عسکر ددرازکوف په مټ وویشتل شـو اوځـای پـه ځـای ووژل شـو، وروسـته سـیمي تـه نـور عسـکر پـه بـایفور مـوټر کـې راورسـیدل چـې دمجاهـدینو تروسـلوال بریـد لانـدې راغلـل، پـه بریدکې دښمن تـه دوراوښـتو تلفـاتو پـه اړه کـره معلومـات نـه دي ترلاسه شوي. ۲۰۱۹/۸/٤

میوندکې ۲ عسکر د لیزري وسلو په برید کې ووژل شول

د کندهار ولایت دمیوند ولسوالۍ اړوند د سره بغل په سـیمه کـې د مزدورو عسکرو دکنډک ۲تنـه پیـره داران د لیـزري وسـلو پـه مـټ وویشتل شول اوځای په ځای ووژل شول. ۲۰۱۹/۸/٤

شاولیکوټ کې شوبله ویجاړه سپاره عسکر پکې ووژل شول

دکندهار ولایت د شاولیکوټ ولسـوالۍ اړونـد د چنـار او بادغسـر ـ تـر مابین د مزدورو عسکرو په شوبله چاودنه ترسره شوه، دچاودني له املـه شوبله ویجاړه اوپکې سپاره ټـول عسـکر ځـای پـه ځـای ووژل شـول. ۲۰۱۹/۸/٤

کندهارښارکې یو عسکر په تکتیکي چاودنه کې ووژل شو

د کنـــدهار ولایـــت دمرکـــز کندهارښـــار اړونـــد ددوهمـــې حوزې دقادري سرای په سیمه کې دتکتیکي ماین په چاودنه کـې دکابل اداري یوتن عسکر ځای په ځای ووژل شو. ۲۰۱۹/۸/٤

شاولیکوټ کې نفوذي مجاهدینو۱۴ تنه عسکر قتل وسلې اومهمات یې رارسولي

دکندهار ولایت دشاولیکوټ ولسوالۍ اړونـد د تورکوتـل پـه سـیمه کې د مزدورو عسکرو په ۲ پوستو کې نفـوذي مجاهـدینو هلتـه پـه میشتو عسـکرو بریـد وکـړ او ۱۴ تنـه عسـکر یـي ووژل، لـه بریـد وروسـته مجاهـدین ددښـمن لـه ۹ میلـه سـپکو اودرنـو وسـلو اومهماتـوسره روغ رمـټ ترخپلـو ملګـرو پـوري راورسـیدل. ۲۰۱۹/۸/٤

بولدک کې ددښمن ۴ وسائط وسوځول شول

د کندهار ولایت د بولدک ولسوالۍ اړوند دتوري دپوستې اړوند سـیمه کـې دنلانـو پوسـتې تـه ځیرمـه دکابـل اداري ۴ وسـائط دمجاهدینوله لوري وسوځول شول. ۲۰۱۹/۸/۵

خاکریز کې یوتن عسکر ووژل شو

دکندهار ولایت دخاکریز ولسوالۍ اړوند د شرغې دوراهي په سیمه کې یوتن عسکر چې خپلې پوسـتې تـه یـې اوبـه وړلـې دوسـلوال بریدپه ترځ کې ځای په ځای ووژل شو. ۲۰۱۹/۸/۵

خاکریز کې ۳ عسکر د لیزري وسلو په برید کې ووژل شول

دکندهار ولایت د خـاکریز ولسـوالۍ اړونـد د شرغـې دوراهـي پـه سیمه کې د مزدورو عسکرو په پلې ګزمه برید تـرسره شـو چـې پـه مهال یې ۳ تنه عسکر ځای په ځای ووژل شول. ۲۰۱۹/۸/۵

شاولیکوټ په چاودنوکې یو رینجر موټر او دپلې ګزمې ۲ عسکر له منځه تللي

دکندهار ولایت د شاولیکوټ ولسوالۍ اړوند د چنار پـه سـیمه کـې دکابل اداري د عسکرو په پلې ګزمه چاودنه وشوه چې له املـه یـې ۲تنه عسکر ځای په ځـای ووژل شـول،همداراز پـه سـیمه کـې د اجیرو عسکرو په شوبله چاودنه وشوه چې له املـه یـې شـوبله یـې ویجاړه اوپکې سپاره عسکر ووژل شول.۲۰۱۹/۸/۵

میونداو شاولیکوټ کې ۳ عسکر د لیزري وسلو په برید کې وژل شوي

دکندهار ولایت دمیونـد ولسـوالۍ اړونـد د بنـدتیمور پـه سـیمه کـې د مزدورو عسکرو ۲تنه د لیزري وسلو په برید کې وویشتل شول اوځای په ځای ووژل شول، همداراز دشاولیکوټ ولسوالۍ اړوند د زنګتان په سیمه کې دقرارګاه یوتن عسکر دلیزر په مټ وویشتل شـو اوځـای پـه ځای ووژل شو.۲۰۱۹/۸/٦

کندهارښارکې یومشهوقومندان اودهلمند د والي خاص ملګری ووژل شو

دکندهار ولایت دمرکز کندهارښار د څوارلسمې حوزې اړوند د منزل باغ جاده په سیمه کې دواشپر ولسوالۍ وحشي او غټ ظالم غل دسنګوري اربکیانو مشهور قومندان د هلمند ولایت دکابل اداري دوالي خصوصي ملګری (حاجي سیدمحمد استاد) دمجاهدینو دغلچکي بریدپه ترڅ کې ووژل شو. ۲۰۱۹/۸/٦

ارغنداب کې رینجر ویجاړ ۷ عسکر پکې قتل یو ژوبل شو

د کندهارولایت د ارغنداب ولسوالۍ اړوند د جوی لاهور د برمو په سیمه کې د ګودګیو عسکرو په رینجر موټر چاودنه ترسره شوه، دچاودني له امله رینجر ویجاړ اوپکې سپاره ۷ تنه عسکر قتل اویوبل ژوبل شو، همداراز په هغه عسکرو د ماین چاودنه وشوه چې سیمي ته راورسیدل، په چاودنه کې دښمن ته مرګ ژوبله واوښته خوکره شمېره یې نه ده ترلاسه شوې. ۲۰۱۹/۸/۷

پنجوایي کې په قرارګاه برید ۴ عسکر قتل ۳ ژوبل شول

د کندهار ولایت دپنجوایي ولسوالۍ اړوند د دوآب په سیمه کې د مزدورو عسکرو پر قرارګاه بریدونه ترسره شول، په بریدونو کې ۴ تنه عسکر قتل، ۳ تنه ژوبل اوپاتي یې په تېښته ولاړل، په نښته کې یوتن مجاهد هم دشهادت لوړمقام ته ورسېد. ۲۰۱۹/۸/۷

ډنډکې زغروال ټانګ ویجاړپکې سپاره یرغلګر ووژل شول

دکندهار ولایت د ډنډ ولسوالۍ اړوند دارغستان د رود پر غاړه دخونسیزو په سیمه کې دیرغلګرو په زغروال ټانګ چاودنه وشوه، دچاودني له امله ټانګ په بشپړه توګه ویجاړ اوپکې سپاره ټول یرغلګر عسکر ووژل شول. ۲۰۱۹/۸/۷

ارغستان کې یوقومندان دکمین په ترڅ کې ووژل شو

دکندهار ولایت دارغستان ولسوالۍ اړوند د مندي په سیمه کې دکابل اداري یوتن قومندان (تورجان خوندی) ځای په ځای ووژل شو. ۲۰۱۹,۸,۸

پنجوایي کې رینجر ویجاړ ۳ عسکر پکې ووژل شول

د کندهار ولایت د پنجوایي ولسوالۍ اړوند د حاجي ګلو بابا په سیمه کې د مزدورو عسکرو پر یو رینجر موټر چاودنه وشوه، دچاودني له امله رینجر ویجاړ اوپکې سپاره ۳تنه عسکر ځای په ځای ووژل شول. ۲۰۱۹/۸/۸

میوندکې پوسته فتحه، ۷ عسکر قتل ګڼ مهمات نیول شوي

د کندهار ولایت دمیوند ولسوالۍ اړوند د رنګریزانو په سیمه کې د مزدورو عسکرو په ۲ پوستوبریدونه ترسره شول، د بریدونو په ترڅ کې یوه پوسته په ټولیزه توګه فتحه اوپکې میشت ۷ تنه عسکر ځای په ځای قتل شول، همداراز ددښمن ٦ کلاشینکوفونه ، یوهاوان ، ۲ د سپوږمۍ دوربینان او نور مهمات دمجاهدینولاس ته ورغلل، په پښه کې یوتن مجاهد دشهادت لوړمقام ته ورسېد. ۲۰۱۹/۸/۸

پنجوایي کې یوقومندان له ساتونکي سره ژوبل شو

دکندهار ولایت دینجوایي ولسوالۍ اړوند د دوراهي په سیمه کې د مزدورو عسکرو په پلې ګزمه چاونه وشوه چې له املې یې یوتن قومندان له ساتونکي سره ژوبل شو. ۲۰۱۹/۸/۹

ارغنداب کې چاودني یوتن عسکر ووژل

دکندهار ولایت دارغنداب ولسوالۍ اړوند د اماني په سیمه کې ددښمن په پلې ګزمه چاودنه وشوه چې له املې یې یوتن عسکر ځای په ځای ووژل شو. ۲۰۱۹/۸/۹

ژړۍ کې ۲ عسکر د لیزري وسلو په برید کې ووژل شول

دکندهارو لایت د ژړۍ ولسوالۍ اړوند د سنزري په سیمه کې دګل اغا دپوستې ۲تنه عسکر د لیزري وسلو په برید کې وویشتل شول اوځای په ځای ووژل شول. ۲۰۱۹/۸/۹

میانشین کې یوعسکر دلیزر په مټ ووژل شو

دکندهار ولایت دمیانشین ولسوالۍ مرکز اړوند د لالاګي دپوستې یوتن عسکر دلیزر په مټ ووېشتل شو اوځای په ځای ووژل شو. ۲۰۱۹/۸/۹

شاولیکوټ کې شوبله ویجاړه پکې سپاره عسکر ووژل شول

د کندهار ولایت د شاولیکوټ ولسوالۍ اړوند د زنګتان او کوندلانو ترمابین د مزدورو عسکرو په شوبله چاودنه وشوه، دچاودني له امله شوبله ویجاړه اوپکې

سپاره عسکر ټول ځای په ځای ووژل شول. ۲۰۱۹/۸/۹

شاولیکوټ کې ماین چاودنې ۳ عسکر ووژل

دکندهار ولایت د شاولیکوټ ولسوالۍ اړوندد سره سخر په سیمه کې د مزدورو عسکرو په پلې ګزمه چاودنه ترسره شوه چې له امله یې ۳ تنه عسکر ځای په ځای ووژل شول. ۲۰۱۹/۸/۹

خاکریز کې چاودنو ۲ عسکر قتل یوژوبل کړ

دکندهار ولایت دخاکریز ولسوالۍ اړوند د سیاه سنګ درې په سیمه کې د ګډاګیو عسکرو په پلیو عسکرو چاودنه ترسره شوه چې له املـه یې یوتن عسکر ځای په ځای قتل اویوبل ژوبل شو، څو شپې وروسته په سیمه کې په دښمن دوهمه چاودنه وشوه چې له املـه یې یوبل عسکر ووژل شو. ۲۰۱۹,۸,۹

ژړۍ کې په پوستو برید ٦ عسکر وژل شوي

دکندهار ولایت د ژړۍ ولسوالۍ مرکز ته ځیرمه د اجیرو عسکرو په ۲ پوستو بریدونه ترسره شول، په بریدونو کې دپوستو ټاورونه تخریب په یوه پوسته کې ۴ تنه عسکر اویه بله کې یې ۲ تنه ووژل شول. ۲۰۱۹/۸/۱۰

ارغستان کې دمهمقومندان په شمول ۵ تنه قتل معاون قومندان ژوبل شوی

د کندهار ولایت د ارغستان ولسوالۍ اړوند د لوی دې په سیمه کې د مزدورو عسکرو پر رینجر موټر چاودنه ترسره شوه، دچاودني له املـه رینجر په بشپړه توګه ویجاړ اوپکې دجهانګیر دپوستې قومندان (قیوم) نقیب دقادر زوی او د تورلړم په شمول ۲ تنه نور عسکر قتل او دپوستې معاون قومنـدان (عبیدالله) سخت ژوبل شو. ۲۰۱۹/۸/۱۰

پنجوایي کې تکتیکي چاودني ۴ عسکروته مرګ ژوبله اړولي

دکندهار ولایت دپنجوایي ولسوالۍ په بازارکې د زمري ځلورلاري په سیمه کې په هغه عسکرو چې په تلاشي کولـو بوخت ؤ چاودنه وشوه، دچاودني لـه املـه ۴ تنـه عسکروته مـرګ ژوبلـه واوښـته . ۲۰۱۹/۸/۱۰

شاولیکوټ کې یو عسکر قتل موټرسایکل اوکلاشینکوف یې دمجاهدینولاس ته ورغلل

دکندهار ولایت د شاولیکوټ ولسوالۍ اړونـد د زرنګـاو پـه سیمه کې د اجیر دښمن یوتن عسکر دکمین په بریـدکې ځـای پـه ځـای قتل شو، یو موټرسایکل اوکلاشینکوف یې دمجاهدینولاس ته ورغی. ۲۰۱۹/۸/۱٤

معروف کې یو عسکر قتل یو بل له موټرسایکل اوکلاشینکوف سره ونیول شو

دکندهار ولایت دمعروف ولسوالۍ اړوند د ثالثون پـه سیمه کـې د اجیر دښمن په عسکرو بریدترسره شو، دبریـد پـه پایلـه کـې یـوتن عسکر ځای په ځای قتل یو بل یـې ژونـدی ونیـول شـو، همـداراز ددښمن یو موټرسـایکل اویـو کلاشـینکوف هـم دمجاهـدینولاس تـه ورغی. ۲۰۱۹/۸/۱٤

نښې کې په دښمن بریدشوی

دکندهار ولایت دنښې ولسوالس پرمرکز او داستخباراتو په ودانـۍ توغندیز برید وشو چې لـه املـه یـې دښـمن تـه تلفـات واوښـتل . ۲۰۱۹/۸/۱٤

خاکریز کې شوبله ویجاړه ، د قومندان په شمول ۴ عسکر مړه اوژوبل شول

دکندهار ولایت دخاکریز ولسوالۍ اړوند د شرغـې دوراهـي پـه سیمه کې د اجیر دښمن دعسکرو پر شوبله ۲ چاودني وشوې، دچـاودنو لـه املـه شوبله تخریب اوپکې ناسـتو عسـکرو تـه مـرګ ژوبلـه واوښـته، همداراز په سیمه کې په نورو پلیو عسکرو یوه بله چاودنه وشوه چې پـه پایله کې یې ۲ تنه عسکرځای په ځای قتل او دقومندان فولاد په شمول ۲ نور ژوبل شول. ۲۰۱۹/۸/۱۷

نښې کې په چاپه وهونکو برید کې دښمن ته تلفات واوښتل

دکندهار ولایت د نښې ولسوالۍ اړوند د پای ناوې په سیمه کې په هغه یرغلګر و او ګډاګیو عسکرو بریدونه ترسره شول چـې سـیمې ته دالوتکوپه مټ دچاپې په موخـه رابنـکته شـول، پـه بریـدونوکې دښمن ته تلفات واوښتل خـوکره شـمېره یـې نـه ده ترلاسـه شـوې. ۲۰۱۹/۸/۱۷

کندهار ښارکې یوتن عسکر ووژل شو

دکنـدهار ولایـت دمرکـز کنـدهار ښـار اړونـد د باچاخـان د جادې دپوستې یوتن عسکر دمجاهدینو دغلچکي برید په تـرځ کې ځای په ځای ووژل شو. ۲۰۱۹/۸/۱۷

خاکریز کې موټر ویجاړ ۳ عسکر پکې وژل شو

دکندهار ولایت د خاکریز ولسوالۍ اړوند د شرغې دوراهي په سیمه کې د اجیر دښمن دعسکرو یو سراچه موټر د بریدپه ترځ کـې پـه بشـپړه توګـه تخریـب اوپکـې سـپاره ۳ تنـه عسـکر ووژل شـول. ۲۰۱۹/۸/۱۸

میوندکې یو عسکر له ۲کلاشینکوفونوسره مجاهدینوته تسلیم شو

دکندهار ولایت دمیوند ولسوالۍ اړوند د کلانکیچې پـه سیمه کـې دتـوري شـا دپوسـتې یـوتن عسـکر دحقائقوپـه درک کولـوسره داسلامي امارت مجاهدینوته تسلیم شـو، نومـوړي لـه ځـان سره ۲ کلاشینکوفونه هم مجاهدینوته راوړل. ۲۰۱۹/۸/۱۸

ارغستان کې ۲ تنه عسکر دلیزري وسلو ووژل شول

دکندهار ولایت د ارغستان ولسوالۍ مرکز ته ځیرمه دجهانګیر دپوستې ۲ تنه عسکر دلیزري وسلو وویشتل شول اوځای په ځای ووژل شول. ۲۰۱۹/۸/۱۸

میوندکې ۵ تنه عسکر ووژل شول

دکندهار ولایت د میوند ولسوالۍ اړوند د کلاښامیر د برجک دپوستې ۲تنه پلي عسکر دوپشتونکي ماین په چاودنه کې ځای په ځای ووژل شول، وروسته په سیمه کې په هغو عسکرو چاودنه وشوه چې د وژل شویو عسکرو دجسدونو

انتقال ته راغلل، دغې چاودني ۳ تنه نور عسکر ووژل .۲۰۱۹/۸/۱۹

خاکریز کې ۲ عسکر ووېشتل شول

دکندهار ولایت د خاکریز ولسوالۍ اړوندد شرغې دوراهي به سیمه کې د اجیر دښمن په عسکرو برید ترسره شو چې په پایله کې یې ۲ تنه عسکر وویشتل شول. ۲۰۱۹/۸/۱۹

دامان کې دیرغلګرو زغروال ټانګ دماین ښکارشو

د کندهار ولایت د دامان ولسوالۍ اړوند د مرغان کېچې په سیمه کې دیرغلګرو یو زغروال ټانګ په ماین والوزول شو، په پېښه کې ټانګ ویجاړ اوبکې ناستو یرغلګرو عسکروته مرګ ژوبله واوښته . ۲۰۱۹/۸/۱۹

ژړۍ کې دجانان دپوستې ۳ تنه عسکر ووژل شول

د کندهار ولایت د ژړۍ ولسوالۍ اړوند د حوض مدد دبازار اړوند سیمه کې دجانان دپوستې ۳ تنه عسکر دلیزري وسلو وویشتل شول اوځای په ځای ووژل شول. ۲۰۱۹/۸/۲۰

خاکریز کې ۴ عسکر ویشتل شوي

د کندهار ولایت دخاکریز ولسوالۍ اړوند د شرغې په سیمه کې ددښمن ددفاعې پوستو ۴ تنه عسکر دلیزري وسلو قتل شول. ۲۰۱۹/۸/۲۰

میوندکې دپوستې ۲ عسکر ووژل شول

د کندهار ولایت د میوند ولسوالۍ اړوند د لوی کاریز په سیمه کې زرغون کنډک ته ځیرمه د اجیر دښمن دعسکرو دپوستې ۲تنه عسکر دلیزري وسلو وویشتل شول اوځای په ځای ووژل شول. ۲۰۱۹/۸/۲۰

میوندکې ۲عسکر په لیزر ویشتل شوي اوپه پلې ګزمه چاودنه شوي

دکندهار ولایت د میوند ولسوالۍ اړوندد کلاښامیر د رنګریزانو په سیمه کې دکندهاري دپوستې ۲ تنه عسکر د لیزري وسلو وویشتل شول اوځای په ځای ووژل شول، همداراز د کلاشامیر د شلغمي سیمې ته ځیرمه د اجیر دښمن د عسکرو په پلې ګزمه چاودنه وشوه چې له امله یې عسکروته مرګ ژوبله واوښته . ۲۰۱۹/۸/۲۱

پنجوایي کې ددښمن تعرضي بریدونه په شاوتمبول شول

دکندهار ولایت دپنجوایي ولسوالۍ اړوند د دوآب په سیمه کې د اجیر دښمن عسکرو تعرضي برید وکړ چې د تلفاتو په لیدلو سره په شا وتمبول شو، وروسته یوځل بیا دښمن تعرضي برید ترسره کړ چې بیاهم دمجاهدینوله کلک مقاومت سره مخ شول او دښمن دتلفاتو په لیدلوسره په تېښته مجبور کړی شو. ۲۰۱۹/۸/۲۱

میوندکې ګډ دښمن ۲ کلیوال شهیدان کړي

دکندهار ولایت د میوند ولسوالۍ اړوند د بند تیمور د ریګن مانده په

سیمه کې یرغلګرو او ګودااګیو عسکرو دملکي خلکوپه کورونو چاپه ووهله ، دچاپې په مهال دښمن ګن شمېر خلک وځورول او ۲تنه کلیوال یې په ډېر وحشت سره په شهادت ورسول. ۲۰۱۹/۸/۲۲

کندهارښارکې قومندان ژوبل ساتونکی یې ووژل شو

دکندهار ولایت دمرکز کندهارښار اړوند د ددوهمې حوزې داحمدشاهي لوبغالي مخې ته یوتن قومندان (ګلالی) دغلچکی بریدپه ترځ کې ژوبل اوساتونکی یې ځای په ځای ووژل شو. ۲۰۱۹/۸/۲۲

ارغنداب کې دقومندان په شمول ۵ تنه عسکر ووژل شول

دکندهار ولایت د ارغنداب ولسوالۍ اړوند د مصرباباد او خوجملک سیمو ترمابین دکابل ادراې دمصرباباد دپوستې دقومندان (خان) په لوکسل موټر چاودنه ترسره شوه، دچاودني له امله موټر ویجاړ او دقومندا ن خان په شمول ۵ تنه عسکر ووژل شول. ۲۰۱۹/۸/۲۲

خاکریز کې شوبله ویجاړه پکې سپاره عسکرو ته مرګ ژوبله واوښته

دکندهار ولایت دخاکریز ولسوالۍ اړوند د منډګک ددښت په سیمه کې د مزدورو عسکرو په شوبله چاودنه وشوه، دچاودني له امله شوبله ویجاړه اوپکې ناستو عسکروته مرګ ژوبله واوښته. ۲۰۱۹/۸/۲۲

میوندکې یوعسکر دلیزر په مټ ووژل شو

دکندهار ولایت د میوند ولسوالۍ اړوند د کلا ښامیر په سیمه کې دجوګرم دپوستې یوتن عسکر دلیزر په مټ وویشتل شو اوځای په ځای ووژل شو. ۲۰۱۹/۸/۲۳

ارغنداب کې رینجر ویجاړ پکې سپاره عسکر ټول ووژل شول

دکندهار ولایت د ارغنداب ولسوالۍ اړوند د جوی لاهور په سیمه کې د مزدورو عسکرو په رینجر موټر چاودنه وشوه چې له امله یې رینجر ویجاړ اوپکې سپاره ټول عسکر ووژل شول. ۲۰۱۹/۸/۲۳

شاولیکوټ کې شوبله ویجاړه سپاره عسکر پکې ووژل شول

دکندهار ولایت د شاولیکوټ ولسوالۍ اړوند د زنګتان د برغولي په سیمه کې د مزدورو عسکرو په شوبله چاودنه وشوه، دچاودني له امله شوبله ویجاړه اوپکې سپاره عسکر ووژل شول . ۲۰۱۹/۸/۲۵

مرکز کې دکابل اداري داستخباراتي شبکې مهم غړی (فیض الله) ووژل شو

دکندهار ولایت دمرکز کندهار ښار اړوند د نهمې حوزې د نازک کوټې ته ځیرمه دکابل اداري دظاهرشاهي لېسې مدیر او کابل اداري دجاسوسي شبکې مهم غړی دیخواني امنیه قومندان رازق نړدي ملګری (فیض الله) دمجاهدینو دغلچکي برید په ترڅ کې ووژل شو. ۲۰۱۹/۸/۲٤

میوندکې ۷ شوبلې یو رینجر موټر ویجاړ ۵ عسکر ددرازکوف په مټ قتل شول

د کندهار ولایت د میوند ولسوالۍ اړوند د کلاښامېر اړوند د رنګریزانو په سیمه کې په اجیرو عسکرو بریدونه او چاودني وشوې، د نښتو په مهال ددښمن ۵ شوبلې د راکټونو په مټ او ۲ نورې شوبلې اویورینجر موټر د ماینونو په وسیله ویجاړ او پکې ناستو عسکرو ته مرګ ژوبله واوښته، همداراز ددښمن ۵ تنه عسکر د درازکوف په مټ ووژل شول. ۲۰۱۹/۸/۲٤

میوندکې ۲عسکر دلیزري وسلو ووژل شول

دکندهار ولایت د میوند ولسوالۍ اړوند د کلانکیچې په سیمه کې دباغ دپوستې ۲تنه عسکر په لیزري وسلو وویشتل شول اوځای په ځای ووژل شول. ۲۰۱۹/۸/۲۵

شاولیکوټ کې شوبله ویجاړه سپاره عسکر پکې ووژل شول

دکندهار ولایت د شاولیکوټ ولسوالۍ اړوند د تورکوتل او زنګتان سیمې ترمابین د مزدورو عسکرو په شوبله قوي چاودنه وشوه، دچاودني له امله شوبله ویجاړه اوپکې سپاره ټول عسکر ووژل شول. ۲۰۱۹/۸/۲۵

ارغنداب کې په پوستو برید ۳ عسکر قتل دپوستې یوتاور ویجاړ شو

د کندهار ولایت دا ارغنداب ولسوالۍ اړوند د خانه ګردآب په سیمه کې د اجیرو عسکرو په پوسته دلیزري وسلو برید ترسره شو چې په پایله کې یې په یوه پوسته کې ۳ تنه عسکر ووژل شول او د دوهمې پوستې یوتاور د راکټ په مټ ویجاړ او دښمن ته پکې تلفات واوښتل. ۲۰۱۹/۸/۲۵

پنجوایي په جلا بریدونوکې ۵ تنه اربکیان ووژل شول

دکندهار ولایت د پنجوایي ولسوالۍ اړوند د دوآب په سیمه کې ۳ تنه اربکیان په داسي حال کې چې یوه فصل ته یې اور ورکاوه په لیزري وسلو ووژل شول، همداراز په یاده سیمه کې دعیسی دپوستې ۲ تنه نور اربکیان دلیزري وسلو وویشتل شول اوځای په ځای ووژل شول. ۲۰۱۹/۸/۲۵

شاولیکوټ کې ویشتونکي ماین ۵ عسکروته مرګ ژوبله اړولي

دکندهار ولایت د شاولیکوټ ولسوالۍ اړوند د چینار په سیمه کې په اجیرو عسکرو درنه چاودنه وشوه چې له امله یې ۵ تنه عسکرو ته مرګ ژوبله واوښته. ۲۰۱۹/۸/۲٦

ارغنداب کې ماین چاودني ۵ تنه عسکر ووژل

دکندهار ولایت دارغنداب ولسوالۍ اړوند د جوی لاهور په سیمه کې ددښمن په پلیو عسکرو چاودنه وشوه چې له امله یې ۵ تنه عسکر ځای په ځای ووژل شول. ۲۰۱۹/۸/۲٦

کندهارښار کې رینجر ویجاړ یوتن مهم افسر پکې وژل شوی

دکندهار ولایت د مرکز کندهارښار اړوند د پنځمې حوزې د احمدشاهي مېنې په سیمه کې د کابل اداري دیوتن افسر (حمیدالله) په رینجر موټر چاودنه وشوه، دچاودني له امله رینجر ویجاړ اوپکې یاد افسر ووژل شو. ۲۰۱۹/۸/۲٦

ارغنداب کې رینجر ویجاړ ۵ عسکر پکې ووژل شول

دکندهار ولایت د ارغنداب ولسوالۍ اړوند د جوی لاهور په سیمه کې د مزدورو عسکرو په رینجر موټر چاودنه ترسره شوه، دچاودني له امله رینجر ویجاړ اوپکې سپاره ۵ تنه عسکر ووژل شول. ۲۰۱۹/۸/۲٦

شاولیکوټ کې چاودنې ۲ تنه عسکر ووژل

دکندهار ولایت دشاولیکوټ ولسوالۍ اړوند کوندلانو په سیمه کې دکابل اداري دعسکرو په پلې ګزمه چاودنه وشوه چې له مله یې ۲ تنه عسکر ځای په ځای ووژل شول. ۲۰۱۹/۸/۲٦

شاولیکوټ کې پوسته فتح ٦ عسکر قتل ۴ توپکونه یې ونیول شول

دکندهار ولایت د شاولیکوټ ولسوالۍ اړوند د اردو بلاغ په سیمه کې د اجیرو عسکرو په پوسته بریدترسره شو، د برید په ترڅ کې پوسته فتحه، ٦ تنه عسکر ځای په ځای ووژل شول او نور په تښته ولاړل، په پوسته کې له دښمن څخه ۴ کارمولي توپکونه هم دمجاهدینو لاس ته ورغلل.۲۰۱۹/۸/۲٦

میوند په جلابریدونوکې۳ تنه عسکر وویشتل شول

دکندهار ولایت د میوند ولسوالۍ اړوند د کلانبامیر په سیمه کې دبصیرک دپوستې یوتن عسکر دلیزري وسلو ووېشتل شو اوځای په ځای ووژل شو، همداراز دیادي ولسوالۍ اړوند د سنګبر په سیمه کې یوتن عسکر ددرازکوف په مټ ووژل شو او په همدې سیمه کې یوبل عسکر هم د درازکوف په مټ ووژل شو. ۲۰۱۹/۸/۲٦

میوندکې ۲ تنه عسکر دلیزري وسلو په مټ ووژل شول

دکندهار ولایت د میوند ولسوالۍ اړوند د کلانبامیر په سیمه کې بریجک دپوستې ۲تنه عسکر دلیزري وسلو په مټ ووېشتل شول اوځای په ځای ووژل شول. ۲۰۱۹/۸/۲۷

ارغنداب چاودنې ۵ تنه عسکر وژلي

دکندهار ولایت د ارغنداب ولسوالۍ اړوند د جوی لاهور د سر به سیمه کې په پلیو عسکرو چاودنه وشوه چې له املې یې ۵ تنه عسکر ځای په ځای ووژل شول . ۲۰۱۹/۸/۲۷

کندهارښارکې یوتن عسکر ووژل شو

دکندهار ولایت د مرکز کندهارښار اړوند د فیرو کلاچې په سیمه کې دخادو یوتن عسکر دمجاهدینو دغلچکي بریدپه ترڅ کې ځای په ځای ووژل شو. ۲۰۱۹/۸/۲۷

ژړۍ کې ددښمن په پوسته برید شوی

دکندهار ولایت د ژړۍ ولسوالۍ اړوند د حوض مدد په سیمه کې د قدرت په نامه پوسته باندې بریدترسره شو، د برید په ترح کې دښمن دتلفاتو په لیدلوسره له خپلې پوستې وتښتید. ۲۰۱۹/۸/۲۷

شاولیکوټ کې شوبله ویجاړه سپاره عسکر پکې ووژل شول

دکندهار ولایت دشاولیکوټ ولسوالۍ اړوند د کوندلانو د وچې خاشې په سیمه کې د اجیروعسکرو په شوبله قوي چاودنه وشوه، دچاودني له املې شوبله ویجاړه اوپکې سپاره عسکر ټول ځای په ځای ووژل شول. ۲۰۱۹/۸/۲۸

کندهار ښارکې یوعسکر د بریدپه ترڅ کې ووژل شو

دکندهار ولایت د دمرکز کندهارښار اړوند د پنجوایي دوارهي په سیمه کې د سردار ولي دپوستې یوتن عسکر ووژل شو. ۲۰۱۹/۸/۲۸

خاکریز کې ۲ تنه عسکر دلیزري وسلو په مټ ووژل شول

د کندهار ولایت د خاکریز ولسوالۍ اړوند د شرغې په سیمه کې یوتن عسکر په پوسته کې اویوبل عسکر په داسي مهال چې له شوبلې راښکته شو دلیزري وسلو په مټ ووېشتل شول اوځای په ځای ووژل شو. ۲۰۱۹/۸/۲۸

شاولیکوټ کې ماین چاودنې ۳ تنه عسکر ووژل

دکندهار ولایت د شاولیکوټ ولسوالۍ اړوند د کوندلانو د وچې خاشې په سیمه کې د اجیروعسکرو پر پلې ګزمه چاودنه ترسره شوه، دچاودني له املې ۳ تنه عسکر ځای په ځای ووژل شول. ۲۰۱۹/۸/۲۸

ارغستان کې موټر ویجاړ ۳عسکرپکې قتل ۳نور ژوبل شوي

دکندهار ولایت دارغستان ولسوالۍ اړوند د توري ګاري په سیمه کې دعسکرو پر سراچه موټر قوي چاودنه وشوه، دچاودني له املې موټر ویجاړ اوپکې سپاره ۳ تنه عسکر قتل او ۳ نور زوبل شول. ۲۰۱۹/۸/۲۸

کندهارښارکې په غلچکي بریدکې یوعسکر ووژل شو

دکندهار ولایت دمرکز کندهارښار اړوند دپنجوایي دوراهي په سیمه کې دسردارولي دپوستې یوتن عسکر د غلچکي بریدپه ترڅ کې ځای په ځای ووژل شو. ۲۰۱۹/۸/۲۹

خاکریز کې یوتن مهم قومندان (فوجي) دماین په چاودنه کې ووژل ش

دکندهار ولایت د خاکریز ولسوالۍ اړوند د شرغې دوراهي په سیمه کې داجیرو عسکرو یوتن مهم ماین پاکونکی قومندان (فوجي) د تکتیکي ماین په چاودنه کې ووژل شو. ۲۰۱۹/۸/۲۹

کندهارښارکې موټر ویجاړ ۷ تنه عسکر پکې ووژل شول

دکندهار ولایت د مرکز کندهار ښار اړوند د لـویې ویـالي د نـرۍ پلـه پـه سـیمه کـې دګـودامګي اداري د امنیـه قومنـدان تـادین د عسکرو پر پلدر موټر چاودنه وشوه، دچـاودني لـه املـه مـوټر پـه بشـپړه توګـه ویجـاړ اوپکـې سـپاره ۷ تنـه عسـکر ووژل شـول. ۲۰۱۹/۸/۲۹

شاولیکوټ کې ۲ تنه عسکر دماین په چاودنه کې ووژل شول

دکندهار ولایت د شاولیکوټ و لسوالۍ اړوند د تورکوتل په سـیمه کې ۲تنه عسکر د ویشتونکي ماین په مـټ چاودنـه کـې ځـای پـه ځای ووژل شول. ۲۰۱۹/۸/۲۹

په هوایي اډه کې دیرغلګرو پر استوګنځای توغندیز برید شوی

د کنـــدهار ولایـــت پـــه هـــوایي اډه کـــې دیرغلګـــرو پـــر مهمه ځاله مجاهدینو ۲ توغندي وتوغول،توغندي په اډه کې دننه په هدفونو ولګېدل چې له املـه یـې دښـمن تـه تلفـات واوښـتل. ۲۰۱۹/۸/۲۹

میوندکې ۵ تنه عسکر دلیزري وسلو په مټ ووژل شول

دکنـدهار ولایـت د میونـد ولسـوالۍ اړونـد د جـوګړم پـه سـیمه کې دکنډک ۳ تنه عسـکر دلیـزري وسـلو پـه مـټ وویشـتل شـول اوځای په ځای ووژل شول، همـداراز دیـادي ولسـوالۍ اړونـد د رنګریزانو په سیمه کې هم د قرارګاه ۲ تنه عسکر دلیزري وسلو په مټ ووژل شول. ۲۰۱۹/۸/۲۹

شاولیکوټ په و بریدونوکې ۱۵ تنه عسکر ویشتل شوي

دکندهار ولایت د شاولیکوټ ولسوالۍ اړوند د بادغسري په سیمه کـې پر هغه عسکرو بریدونه ټرسره شـول چـې سـیمي تـه دنـوي قرارګـاه جوړولو په موخه راغلي ؤ، د بریدونو په تـرڅ کـې د ۱۵ تنـه عسـکر وویشتل شول. ۲۰۱۹/۸/۲۹

پنجوایي کې ۲ تنه عسکر دلیزري وسلو په مټ ووژل شول

دکنـدهار ولایـت د پنجـوایي ولسـوالۍ اړونـد د دوآب پـه سـیمه کې دعیسی محمد دپوستې ۲ تنـه عسـکر دلیـزري وسـلو پـه مـټ وویشتل شول او دپوستې ټاورونه دراکټونوپه مـټ تخریـب شـول. ۲۰۱۹/۸/۲۹

میوندکې یوتن عسکر دلیزر په مټ ووژل شو

د کندهار ولایت د میونـد ولسـوالۍ اړونـد د سره بغـل پـه سـیمه کـې دکنډک یوتن عسکر دلیزر په مټ وویشتل شو اوځای په ځـای ووژل شو. ۲۰۱۹/۸/۳۰

خاکریز کې په پوستو برید ۴ شوبلې تخریب ۱۲ تنه عسکر ووژل شول

د کندهار ولایت د خاکریز ولسـوالۍ اړونـد د شرغـې دوراهـي پـه سیمه کـې داجیـرو عسـکروپر ۲ پوسـتو بریدونـه تـرسره شـول، د بریدونو په مهـال یـوه پوسـته فتحـه اوبلـه پوسـته ویجـاړه شـوه، همداراز ددشمن ۴ شوبلې ویجاړې شوې او ۱۲ تنـه عسـکر یـې ځای په ځای ووژل شول، په پېښه کې یوتن مجاهد هـم دشـهادت لوړمقام ته ورسېد. ۲۰۱۹/۸/۳۰

میوندکې ۴ تنه عسکر دلیزري وسلو په مټ ووژل شول

دکندهار ولایت د میوند ولسوالۍ اړوند د کلاښامیر په سیمه کې د عصمت په نامه دپوستې ۳ تنه عسکر د لیزري وسلو په مـټ ووژل شول، همداراز په یاده سیمه کې د توري شا د پوستې یوتن عسـکر دلیزر په مټ ووژل شو. ۲۰۱۹/۸/۳۰

ارغنداب کې رینجر ویجاړ پکې سپاره عسکر ووژل شول

دکندهار ولایت د ارغنداب ولسوالۍ اړوند دجوی لاهور په سـیمه کې د دښمن په رینجر موټر قوي چاودنـه وشـوه، دچـاودني لـه املـه موټر ویجاړ اوپکې سپاره ټـول عسـکر ځـای پـه ځـای ووژل شول. ۲۰۱۹/۸/۳۰

د نېټې پر امنیه قومندانۍ بریدکې دښمن ته تلفات اوښتي

دکندهار ولایت د نېټې ولسـوالۍ مرکـز کـې دامنیـه قومنـدانۍ پـر ودانۍ بریدترسره شو، د برید په مهال د قومندانۍ امنیتي ټاورونـه ویجاړ شول اودښمن ته درنه مرګ ژوبله واوښته، ددښـمن څرخـي الوتکو هڅه وکړه چې له سیمي نه مړه اوژوبل عسکر ولیږدوي خـو دمجاهدینو دبریدونو له ډاره بیرته په تېښته ولاړي. ۲۰۱۹/۸/۳۱

هلمند

ګرشک کې په پوسته برید ۵ پولیس قتل ۳ ژوبل شول

دهلمند ولایت دګرشک ولسوالۍ بازار ته څیرمه د کـرو پـه سـیمه کې د مزدورو پولیسو په پوسته برید ترسره شو، د برید په مهال ۵ تنه پولیس ځای په ځای قتل او ۳ نور ژوبل شول، په پېښه کـې دوه تنه مجاهدین د شهادت لوړمقام ته ورسېدل. ۲۰۱۹/۸/۱

مارجه کې نفوذي مجاهد یو پولیس وژلی او ۲ټوپکونه یې رارسولي

دهلمند ولایت دمارجې ولسوالۍ په مرکز کې یوتن قهرمان نفـوذي مجاهـــد یوپـــولیس ووژاه او لـــه ۲ کـــارمولي ټوپکونـــو سره روغ رمټ ترمجاهدینو پورې راورسید. ۲۰۱۹/۸/۲

هلمند ناوه کې ۲ سنګوري اربکیان ووېشتل شول

د هلمند ولایت دناوې ولسوالۍ اړونـد دنـري زابـر پـه سـیمه کـې دسنګوري اربکیانو په پوسته ددرازکوف بریدونه وشول چې په پایله کې یې ۲تنه اربکیان وویشتل شول. ۲۰۱۹/۸/۲

ناوه په جلاپېښوکې ۲ تنه اربکیان ویشتل شوي

دهلمند ولایت دناوې ولسوالۍ اړونـد د ښایسـت خـان د ډراب پـه سیمه کې یوتن سنګوری اربکی ددرازکـوف پـه مـټ وویشـتل شـو اوځـای پـه ځـای ووژل شـو، همـداراز دیـادي ولسـوالۍ اړونـدد تریخ زابر په سیمه کې یوتن اربکی ددرازکـوف پـه مـټ وویشـتل شو اوژوبل شو. ۲۰۱۹/۸/۲

مارجه کې په پوستو برید ۷ تنه عسکر وېشتل شوي

دهلمند ولایت دمارجې ولسوالۍ اړونـد د کیمـپ پـه سـیمه کـې د مزدورو عسکرو په پوسـتوبریدونه وشـول، دبریـدونو پـه پایلـه کـې ۷ تنه عسکرو ته مرګ ژوبله واوښته. ۲۰۱۹/۸/۲

ناوه کې ۳ تنه سنګوري اربکیان ویشتل شوي

دهلمند ولایت دناوې ولسوالۍ اړوند د نري زابر په سیمه کې ۳تنه سنګوري اربکیان ددرازکوفونو په مټ وویشتل شول. ۲۰۱۹/۸/۳

ناوه کې یو عسکر وویشتل شو

دهلمند ولایت دناوې ولسوالۍ اړوند د سرخـدوز پـه سـیمه کـې د مزدورو عسکرو په پوسته د لیزري وسلو په برید کـې یـوتن عسـکر وویشتل شو اوژوبل شو. ۲۰۱۹/۸/۳

دګرشک اوسنګین ترمابین په پلي عسکرو اوشوبله چاودني شوي دي

دهلمند ولایت دګرشک اوسنګین ولسوالیو ترمابین د توري شـا پـه سیمه کې سنګین ته پرغزیدلي سړک د اجیرو عسـکرو پـه شـوبله او پلیو عسکرو دوې جلا چاودني وشوې، دچاودنو له املـه شـوبله ویجاړه او عسکروته مرګ ژوبله واوښته . ۲۰۱۹/۸/۳

نادعلي کې په پوستو برید ۴ تنه عسکر ویشتل شوي

دهلمند ولایت دنادعلي ولسوالۍ اړوند د هزارګانو دپارچاوې په سـیمه کې د مزدورو عسـکرو او سـنګوري اربکیانوپـه پوسـتوبریدونه تـرسره شول،دبریدونو په پایله کـې ۴تنـه عسـکرو او اربکیانوتـه مـرګ ژوبلـه واوښته . ۲۰۱۹/۸/۳

سنګین کې شوبله ویجاړه پکې سپاره عسکروته مرګ ژوبله واوښته

د هلمند ولایت دسنګین ولسوالۍ اړوند د کریم کاریز په سیمه کـې د مزدورو عسکرو په شوبله چاودنه وشوه، دچاودني له املـه شـوبله ویجاړه اوپکې ناستو عسکروته مرګ ژوبله واوښته. ۲۰۱۹/۸/٤

هلمند:ګرمسیرکې ګډ دښمن د چاپې په مهال ملکي خلک ځورولي

دهلمند ولایت د ګرمسیر ولسوالۍ اړوند د خـره کـو پـه سـیمه کـې امریکایي یرغلګرو دخپلـو اجیـرو عسـکرو پـه ملتیـا د خلکـو پـه کورونو چاپه ووهله، دچاپې په مهال دښمن ګڼ خلک وځـورول او له تالاشي وروسته له سیمې ولاړل. ۲۰۱۹/۸/٤

دګرشک اوسنګین ترمابین یو موټر ویجاړ یو عسکر پکې ووژل شو

دهلمند ولایت دګرشک او سنګین ولسوالۍ ترمابین دحیدراباد په سـیمه کـې د مـزدورو عسـکرو یـو کـماز مـوټر دکمـین پـه تـرځ کې ویجاړ اویوتن عسکر پکې ووژل شو. ۲۰۱۹/۸/٤

ناوه کې ۲ تنه سنګوري اربکیان وویشتل شول

د هلمند ولایت د ناوې ولسوالۍ اړوندد نمرو په سـیمه کـې ۲ تنـه سنګوري

اربکیـان یـو پـه بـل پسې ـ د درازکـوف پـه مـټ وویشـتل شـول . ۲۰۱۹/۸/٤

ناوه کې په پوسته برید ۲ پیرداران وویشتل شول

دهلمند ولایت دناوې ولسوالۍ اړونـد دسرخـدوز پـه سـیمه کـې د اجیرو عسکرو پر پوسته بریدترسره شو، دبرید په پایله کې دپوستې ۲تنه پیره داران وویشتل شول. ۲۰۱۹/۸/٤

ګرمسیرکې په پوسته برید ۴ تنه اربکیان وویشتل شول

دهلمند ولایت دګرمسیر ولسوالۍ اړونـد د خرکـو پـه سـیمه کـې د سنګوري اربکیانو په پوسته برید تـرسره شـو چـې پـه مهـال یـې ځلورتنه اربکیان وویشتل شول. ۲۰۱۹/۸/٤

نادعلي کې موټر ویجاړ ۲تنه اربکیان قتل یو اربکی اویوعسکر ژوبل شوي

دهلمنـد ولایـت دنـادعلي ولسـوالۍ اړونـد د لـوی مانـده پـه سـیمه کې دکابل اداري دسنګوریانو پر سراچه موټر بریدترسره شو، دبرید په پایله کې موټر ویجاړ پکې سپاره ۲تنه اربکیان قتل اویوبـل ژوبـل شـو، همداراز په یاده سیمه کې یوتن عسکر ددرازکوف په مټ وویشتل شـو اوژوبل شو. ۲۰۱۹/۸/٤

ناوه کې یو اربکی ووژل شو

دهلمند ولایت دناوې ولسوالۍ اړوند د نمرو په سیمه کې دکابل اداري یوتن سنګوری اربکی ددرازکوف په مټ وویشتل شو اوځای په ځای ووژل شو. ۲۰۱۹/۸/٤

[ګرشک کې په ګزمه برید ۲ عسکر وویشتل شول

دهلمند ولایت دګرشک ولسوالۍ اړوندد سیدانو په سیمه کې دکابل اداري دعسکرو په پلې ګزمه بریدترسره شو، دبرید په پایله کې ۲تنه عسکر وویشتل شول اوپاتې یې په ټبښته ولاړل. ۲۰۱۹/۸/٤

ګرشک کې په پلې ګزمه برید ۲ عسکر ووژل شول

دهلمند ولایت دګرشک ولسوالۍ اړوند د حاجي عبدالعزیز دپمپ په سیمه کې هرات ته پرغزیدلي سړک د مزدورو عسکرو په پلې ګزمه برید ترسره شو چې په پایله کې یې ۲تنه عسکر ځای په ځای ووژل شول. ۲۰۱۹/۸/٤

دګرشک او سنګین ترمابین ۲ شوبلې ویجاړي ۷ پولیس وویشتل شول

دهلمند ولایت دګرشک اوسنګین ولسوالیو ترمابین د حیدراباد په سیمه کې سنګین ته پرغزیدلي سړک د دښمن په عملیاتي قوه بریدونه ترسره شول، د بریدونو په مهال ۲ شوبلې په ماینونو والوزول شوي چې پوره ویجاړي شوې او پکې ناستو عسکرو ته مرګ ژوبله واوښته، په دې سربېره په مخامخ بریدونوکې ۷ تنه پولیس وویشتل شول، په پښښه کې ۲ تنه مجاهدین دشهادت لوړمقام ته ورسیدل . ۲۰۱۹/۸/٤

سنګین کې یوه شوبله او یوکاږموټر ویجاړ شوي

دهلمند ولایت دسنګین ولسوالۍ اړوند د کریم کاریز په سیمه کې یوه شوبله دخښ کړی شوي ماین په مټ ویجاړه اوپکې ناستو عسکروته مرګ ژوبله واوښته، همداراز دګرشک اوسنګین ترمابین دحیدراباد په سیمه کې ددښمن یو کاږ موټر دکمین په ترڅ کې ویجاړ اوپکې ناستو عسکروته مرګ ژوبله واوښته . ۲۰۱۹/۸/٤

نادعلي کې ۴تنه عسکرو اواربکیانو ته مرګ ژوبله واوښته

دهلمند ولایت دنادعلي ولسوالۍ اړوند د هزارګانو دپارچاوې په سیمه کې د مزدورو عسکرو اواربکیانوپر پوستوبریدونه ترسره شول، دبریدونو په پایله کې ۴ تنه عسکرو اواربکیانوته مرګ ژوبله واوښته. ۲۰۱۹/۸/۳

دګرشک اوسنګین ترمابین په شوبله اوپلي عسکرو چاودنې شوي

دهلمند ولایت دګرشک اوسنګین ولسوالیو ترمابین د توري شا په سیمه کې د اجیرو عسکرو په شوبله اوپلیو عسکرو غبرګي چاودني وشوې چې له املې یې دښمن ته درنه مرګ ژوبله واوښته . ۲۰۱۹/۸/٤

ناوه کې ۳ تنه سنګوري اربکیان وویشتل شول

د هلمند ولایت د ناوې ولسوالۍ اړوند د نري زابر په سیمه کې ۳ تنه سنګوري اربکیان ددرازکوف په مټ وویشتل شول. ۲۰۱۹/۸/٤

ناوه کې ۲ پوستې فتحه، ۱۷ تنه سنګوري اربکیان قتل ګڼ مهات نیول شوي

دهلمند ولایت دناوې ولسوالۍ اړوند د نري زابر په سیمه کې دسنګوري اربکیانوپه ۲ پوستو بریدونه وشول، دبریدونو په پایله کې دواړه پوستې فتحه، ۱۷ تنه سنګوري اربکیان ځای په ځای قتل اوګڼ نور ژوبل شول، په پوستو کې له دښمن څخه ۷ میله وسلې ، یوه مخابره او ګڼ نور مهات ونیول شول. ۲۰۱۹/۸/٤

ناوه کې په ماموریت برید کې یو پولیس وویشتل شو

د هلمند ولایت دناوې ولسوالۍ اړوند د پنجاه ودو په سیمه کې د مزدورو پولیسو په ماموریت بریدترسره شو، دبرید په پایله کې یوتن پولیس وویشتل شو اوژوبل شو. ۲۰۱۹/۸/۵

نادعلي کې ګډ دښمن دملکي خلکو ۲موټر او ۴ موټرسایکلونه سوځولي خلک یې وهلي دي

دهلمند ولایت د نادعلي ولسوالۍ اړوند د باریګل بازار په سیمه د ګډ دښمن عسکرو دملکي خلکوپر کورونو چاپه ووهله، دښمن دچاپې په مهال ګڼ کلیوال ووهل ، کورونه یې تلاشي کړل، ۲ موټر او ۴ موټرسایکلونه یې وسوځول. ۲۰۱۹/۸/۵

سنګین کې په پوسته دلیزري وسلو بریدکې ۷ تنه عسکر ویشتل شوي

دهلمند ولایت دسنګین ولسوالۍ اړوند د موبایل خادې په سیمه کې د

مزدورو عسکرو په پوسته د لیزري وسلو بریدونه ترسره شول چې په مهال یې ۷ تنه عسکرو ته مرګ ژوبله واوښته، ددښمن په متقابلو ډزو کې یوتن مجاهد زخمي شو. ۲۰۱۹/۸/۵

ګرشک کې وحشي قومندان بصیرک ۵تنه کلیوال شهیدان یوموټر او۴ موټرسایکلونه یې ورسوځولي

د هلمند ولایت دګرشک ولسوالۍ اړوند مهاجرو په سیمه کې دملکي خلکو پر دودیزي مېلې وحشي امنیه قومندان بصیرک دګڼ

شمېرټانګونو په مټ چاپه ووهله، د چاپې په مهال دښمن په خلګو ناتار ډزي وکړې چې له املـه يـې يـو مـوټر او ۴ عـرادي موټرسايکلونه وسوځېدل او دښمن پنځـه تنـه کليـوال يـې پـه ډېـر وحشت سره شهيدان کړل. ۲۰۱۹/۸/۵

سنګين کې تکتيکي چاودني دګزمې ۵ عسکر ووژل

دهلمند ولايت دسنګين ولسوالۍ اړونـد د کـووک دغـره پـه سـيمه کې سنګين ته پرغزيدلي سړک ددښمن په پلې ګزمه درنه چاودنه وشوه چې له املـه يې ۵ تنه عسکر خـای پـه خـای ووژل شـول. ۷۲۰۱۹/۸/۵

نهرسراج کې ګډښمن دچاپې په مهال ۲ کليوال شهيدان او ٦ تنه بنديان کړي

دهلمند ولايت دګرشک ولسوالۍ اړوند دنهرسراج ديخچال په سيمه کې د ګډ دښمن عسکرو دملکـي خلکـوپر کورونـو چاپـه ووهلـه، دچاپې په مهـال دښـمن دوه تنـه کليـوال پـه ډېـره بـې رحمـي سره شهيدان کړل ، يوسراچه موټر يې ورسوځاوه او ٦ تنـه نـور يـې لـه ځان سره يووړل. ۲۰۱۹/۸/٦

ناوه کې رينجر ويجاړ پکې سپاره ۴ عسکرو ته مرګ ژوبله واوښته

دهلمند ولايت دناوې ولسوالۍ اړوند د شورشورک په سيمه کـې د اجيـرو عسـکرو رينجـر مـوټر د مـاين ښـکار شـو، دچـاودني لـه املـه رينجـر ويجـاړ او ۴ تنـه عسـکرو تـه مـرګ ژوبلـه واوښـته . ۲۰۱۹/۸/۷

نادعلي کې ۲ تنه عسکر مړه اوژوبل شول

دهلمند ولايت دنادعلي ولسوالۍ اړوند د پارچاوې په سيمه کـې د مـزدورو عسـکرو پـه پوسـته د ليـزري وسـلو پـه بريـد کـې ۲تنـه عسـکر وويشـتل شول.۲۰۱۹/۸/۷

مارجه کې په پوسته برید ۲ عسکر ووژل شول

د هلمند ولايت د مارجې ولسوالۍ اړوند د تريخ ناور د سيمټې په سيمه کې دسرحدي عسکرو په پوسته د ليزري وسلو په برید کې ۲تنه عسکر وويشتل شول. ۲۰۱۹/۸/۷

ګرشک کې يوعسکر ووژل شو

د هلمند ولايت دګرشک ولسوالۍ په بـازار کـې د فرقـې مخـې تـه دکابل اداري يوتن عسکر دغلچکي بريدپه تـرځ کـې وويشـتل شـو اوخای په خای ووژل شو. ۲۰۱۹/۸/٦

ناوه په جلاپېښوکې يو اربکی اويو عسکر وېشتل شوي

دهلمند ولايت دناوې ولسـوالۍ اړونـد د نـري زابـر پـه سـيمه کـې دسنګوري اربکيانوپه پوسـته د ليـزري وسـلو پـه بريـد کـې يـوتن اربکی ژوبل شو، همـداراز ديـادي ولسـوالۍ اړونـد دسرخـدوز پـه سيمه کې يوتن عسکر ددرازکوف په مـټ وويشـتل شـو اوخـای پـه خای ووژل شو. ۲۰۱۹/۸/٦

مارجه کې يوعسکر ددرازکوف په مټ وويشتل شو

د هلمند ولايت دمارجې ولسوالۍ مرکز ته خيرمه دکابل اداري يوتن عسکر ددرازکوف په مټ وويشتل شو اوژوبل شو. ۲۰۱۹/۸/۷

ګرشک کې يوپوليس ووژل شو

دهلمند ولايت دګرشک ولسوالۍ په بازارکې دسيدتاجدار اغـا پـه سيمه کې يوتن پوليس دمجاهدينو دغلچکي بريدپه ترځ کې خای په خای ووژل شو. ۲۰۱۹/۸/۷

ګرمسيرکې ګډ دښمن دچاپې په مهال خلک وهلي ډبولي دي

دهلمندولايت دګرمسير ولسوالۍ اړوند د جوی ګرم په سيمه کـې د ګـډ دښمن عسکرو دملکي خلکوپر کورونو چاپه ووهله، دچـاپې پـه مهـال دښمن ګڼ ملکي خلـک شـکنجه کـړل او دشـپې ناوختـه لـه سـيمې ولاړل. ۲۰۱۹/۸/۷

نادعلي کې شوبله ويجاړه ، ۳ تنه پلي عسکر وويشتل شول

دهلمند ولايت دنادعلي ولسوالۍ اړوند د ماتکي په سيمه کې اجير عسکر ، پوليس اوسنګوري اربکيان په ګډه لـه خپلـو پوسـتو څخـه دغلاؤ لپاره راووتل چې تر بريـدونو لانـدې راغلـل، دبريـدونو پـه مهال ددښمن يوه شوبله ويجاړه شوه اوپکې ناستو پوليسـوته مـرګ ژوبله واوښته او ۳ تنه پلي عسکر هم وويشـتل شـول، دښـمن لـه سيمې نه ۵تنه کليوال او دکليوالو يـو مـوټر لـه خـان سره يـوړل. ۲۰۱۹/۸/۷

واشيرکې شوبله ويجاړه ۵ پوليسوته پکې مرګ ژوبله واوښته

د هلمند ولايت د واشير ولسوالۍ اړوند دسنګيلان په سيمه کـې د مزدورو پوليسو په شوبله چاودنه وشوه، دچاودني لـه املـه شـوبله ويجـاړه اوپکـې سـپاره ۵ تنـه پوليسـو تـه مـرګ ژوبلـه واوښـته. ۲۰۱۹/۸/۸

نهرسراج کې نفوذي مجاهد ۵ پوليس قتل ٦ مېله وسلې راورسولي

دهلمند ولايت د ګرشک ولسوالۍ اړوند دنهرسراج د شيندک مانده پـه سيمه کې يوتن نفوذي مجاهد په پوسته کې په مېشتو پوليسو بريـد وکـړ او ۵ تنه پوليس يې ووژل، له پېښې وروسته نوموړی مجاهد ددښمن له

یو راکټ او ۵ کلاشینکوفونوسره روغ رمټ تر خپلو ملګرو پوري راورسید. ۲۰۱۹/۸/۸

دګرشک اوسنګین ترمابین یو پولیس ووښتل شو

دهلمند ولایت دګرشک اوسنګین ولسوالیو ترمابین د کمپرک په سیمه کې د مزدورو پولیسو دپوستې په ټاورکې یوتن پولیس دلیزر په مټ

وویشتل شو اوژوبل شو. ۲۰۱۹/۸/۸

ناوه کې په پوسته برید یو اربکی وویشتل شو

دهلمند ولایت دناوې ولسوالۍ اړوند د سرخدوز په سیمه کې دسنګوري اربکیانوپه پوسته د لیزري وسلو په برید کې یوتن پیره دار وویشتل شو اوژوبل شو. ۲۰۱۹/۸/۹

ګرمسیرکې په پوسته برید یوپولیس قتل دپوستې ټاور ویجاړ شو

دهلمند ولایت دګرمسیر ولسوالۍ اړوند د خاري په سیمه کې د مزدورو پولیسو په پوسته د لیزري وسلو په برید کې دپوستې یوټاور ویجاړ اویوتن پولیس ووژل شو . ۲۰۱۹/۸/۹

نهرسراج په جلاپښوکې یوعسکر،۲سنګوریان اویوموټر وښتل شوي

دهلمند ولایت دګرشک ولسوالۍ اړوند دنهرسراج دوزیرو مانده په سیمه کې د مزدورو عسکرو دپوستې یوتن پیره دار دلیزر په مټ وویشتل شو اوخای په خای ووژل شو، همداراز دنهرسراج دسنګین دوراهي په سیمه کې دسنګوري اربکیانو په فلډرموټر دکمین په ترڅ کې برید ترسره شو چې په پایله کې یې موټر ویجاړ اوپکې سپاره سنګوریانوته مرګ ژوبله واوښته، په دې عالاوه ۲ تنه نور سنګوریان ددرازکوفونوپه مټ ووژل شول.۲۰۱۹/۸/۹

نادعلي کې ۲ عسکر وویشتل شول

دهلمند ولایت دنادعلي ولسوالۍ اړوند د پارچاوې په سیمه کې د اجیرو عسکرو په پوسته د لیزري وسلو بریدونه ترسره شول چې په پایله کې یې ۲ تنه عسکر ووښتل شول. ۲۰۱۹/۸/۹

مارجه کې یو پولیس ووښتل شو

دهلمند ولایت دمارجې ولسوالۍ مرکز ته خیرمه دپولیسو په پوسته د لیزري وسلو په برید کې یوتن پولیس وویشتل شو اوژوبل شو. ۲۰۱۹/۸/۹

ناوه کې یو سنګوری اربکی ووژل شو

دهلمند ولایت دناوې ولسوالۍ اړوند د سرخدوز په سیمه کې یوتن سنګوری اربکی دوسلوال بریدپه ترڅ کې خای په خای ووژل شو. ۲۰۱۹,۸,۹

سنګین کې یوتن عسکر مجاهدینوته تسلیم شو

دهلمند ولایت دسنګین ولسوالۍ اړوند د پیچ په سیمه کې یوتن عسکر سیداخترشا دحقائقوپه درک کولوسره داسلامي امارت مجاهدینوته تسلیم شو. ۲۰۱۹/۸/۹

ناوه کې موټر تخریب پکې سپاره اربکیانوته مرګ ژوبله واوښته

دهلمند ولایت د ناوې ولسوالۍ اړوند د نري زابر په سیمه کې دسنګوریانوپر موټر دکمین په ترڅ کې بریدترسره شو، دبرید په پایله کې موټر تخریب اوپکې ناستو اربکیانوته مرګ ژوبله واوښته. ۲۰۱۹/۸/۱۰

ناوه کې ارتباطي پولیسو یوراکټ ۲کلاشینکوفونه راورسول

د هلمند ولایت دناوې ولسوالۍ اړوند دنري زابر په سیمه کې دوه تنه ارتباطي پولیسو ددښمن یوراکټ او ۲کلاشینکوفونه مجاهدینوته راورسول. ۲۰۱۹/۸/۱۰

ګرمسیرکې دپوستې قومندان (میراجان) قتل موټرسایکل یې مجاهدینو ته په لاس ورغلی

دهلمند ولایت دګرمسیر ولسوالۍ مرکز ته خیرمه د مزدورو پولیسو د ریګ ریشن دپوستې قومندان (میراجان) دمجاهدینو دکمین په برید کې خای په خای قتل اوموټرسایکل یې دمجاهدینولاس ته ورغی. ۲۰۱۹/۸/۱۰

نادعلي کې په پوستو برید ۵ عسکر وویشتل شول

دهلمند ولایت د نادعلي ولسوالۍ اړوند د پارچاوې په سیمه کې د اجیرو عسکرو پر۲ پوستو بریدونه ترسره شول، د بریدونو په مهال ۵ تنه عسکر وویشتل شول او دپوستو ټاورونه ویجاړ شول. ۲۰۱۹/۸/۱۰

نادعلي کې دیرغلګرو ډرون الوتکې یو موټر ویجاړ ۲ کلیوال یې پکې زخمیان کړل

د هلمندولایت د شاول مانده په سیمه کې امریکایي یرغلګرو دملکي خلکو په فلډر موټر دډرون برید وکړ چې په پایله کې یې موټر تخریب اوپکې سپاره ۲ تنه کلیوال زخمیان شول . ۲۰۱۹/۸/۱۰

نهرسراج کې دپولیسو عمومي قومندان له ۲ ساتونکوسره ژوبل شو

دهلمند ولایت دگرشک ولسوالۍ اړوند د نهرسراج دیخچال په سیمه کې کندهار ته پرغزیدلي سړک دهلمند ولایت لپاره د پولیسو دعمومي قومندان (عبدالغفار نورزي) پر لوکسل موټر چاودنه وشوه، دچاودني له امله موټر ویجاړ او یاد قومندان له ۲ ساتونکوسره ژوبل شو. ۲۰۱۹/۸/۱۰

کجکي کې یرغلګرو د ډرون په مټ یو سپین ږیری بزګر شهید کړ

د لوی اختر په لومړۍ ورځ د هلمند ولایت دکجکي ولسوالۍ اړوند د ګندم ریز په سیمه کې دامریکایي یرغلګرو بې پیلوټه الوتکي یوتن سپین ږیری بزګر په بمبارکې یه شهادت ورساوه. ۲۰۱۹/۸/۱۲

کچکي کې ګډ دښمن دملکي خلکو یو موټرسوځولی ۵ تنه کلیوال یې بندیان کړي

د هلمند ولایت دکجکي ولسوالۍ اړوند د زمینداور په سیمه کې د ګډ دښمن عسکرو دملکي خلکوپر کورونو چاپه ووهله، دچاپې په مهال دښمن ګڼ کورونه تلاشي کړل، ملکي خلک یې ووهل او همداراز یې دملکي خلکو یو موټر وسوځاوه او ۵ تنه کلیوال یې له ځان سره یووړل. ۲۰۱۹/۸/۱۳

ناوه کې یوتن سنګوری اربکی وویشتل شو

دهلمند ولایت دناوې ولسوالۍ اړوند د سرخ دوز په سیمه کې د کابل

اداري دسنګوري اربکیانوپه پوسته دلیزري وسلو برید ترسره شو چې په مهال یې یوتن پیره دار وویشتل شو اوژوبل شو.۲۰۱۹/۸/۱٤

لښکرګاه کې یو پولیس قتل کلاشینکوف یې دمجاهدینو لاس ته ورغلی

دهلمندولایت د مرکز لښکرګاه اړوند د ځلورمي حوزې د باباجي په سیمه کې د اجیر دښمن یوتن پولیس دغلچکي برید په ترڅ کې ځای په ځای قتل او کلاشینکوف یې دمجاهدینو لاس ته ورغی. ۲۰۱۹/۸/۱٤

ګرشک کې یو پولیس دغلچکي بریدپه ترڅ کې ووژل شو

دهلمند ولایت دګرشک ولسوالۍ په بازارکې دحاجي میرزاخان دجامعې په سیمه کې یوتن پولیس دمجاهدینو دغلچکي بریدپه ترڅ کې ووژل شو. ۲۰۱۹/۸/۱٤

نهرسراج کې چاودنې ۳ عسکرو ته مرګ ژوبله اړولي

دهلمند ولایت دګرشک ولسوالۍ اړوند دنهرسراج دیخچال په سیمه کې کندهار ته پرغزیدلي سړک د اجیر دښمن دعسکرو په پلې ګزمه چاودنه وشوه چې له امله یې ۳تنه عسکرو ته مرګ ژوبله واوښته . ۲۰۱۹/۸/۱٤

ناوه کې یوتن سنګوری اربکی له ۱ راکټ ،۱ثقیل او۳کلاشینکوفونوسره تسلیم شو

دهلمند ولایت دناوې ولسوالۍ اړوند د نري زابر په سیمه کې یوتن سنګوری اربکی دحقایقوبه درک کولوسره داسلامي امارت مجاهدینوته تسلیم شو، نومورې له ځان سره یو راکټ ، یو ثقیل او ۳ کلاشینکوفونه هم مجاهدینوته راورسول. ۲۰۱۹/۸/۱٤

ګرشک کې یوتن عسکر دلیزر په مټ ووژل شو

دهلمند ولایت دګرشک ولسوالۍ اړوند دسیدانو په سیمه کې د اجیر دښمن دعسکرو په پوسته دلیزري وسلو برید ترسره شو چې په پایله کې یې یوتن عسکر ووژل شو. ۲۰۱۹/۸/۱٤

دګرشک اوسنګین ترمایین یو پولیس ژوبل شو

دهلمند ولایت دګرشک اوسنګین ولسوالیو ترمایین د حیدراباد ددوکانو په سیمه کې د اجیر دښمن یوتن پولیس د وسلوال برید په مهال ژوبل شو.۲۰۱۹/۸/۱٤

لښکرګاه کې موټر ویجاړ ۲ تنه سنګوري اربکیان پکې ژوبل شول

د هلمندولایت دمرکز لښکرګاه اړوند د ۳ حوزې د ملت پارک په سیمه کې د سنګوري اربکیانوپه لوکسل موټر چاودنه وشوه، دچاودني له امله موټر په بشپړه توګه تخریب او ۲ تنه سنګوریان ژوبل شول. ۲۰۱۹/۸/۱٤

ناوه کې یوعسکر قتل ۳ ژوبل شول

د هلمند ولایت دناوې ولسوالۍ اړوند د سرخدوز په سیمه کې په هغه عسکرو ، پولیسو اواربکیانو بریدونه ترسره شول چې سیمې ته له خپلو پوستو اومرکزونو ځخه د غلا لپاره راووتل، دبریدونو په پایله کې ۱ تن عسکر قتل ۳ تنه نور ژوبل شول، په پینه کې یوتن مجاهد دشهادت لوړمقام ته ورسید. ۲۰۱۹/۸/۱٤

کجکي کې دیرغلګرو ډرون الوتکي ۳ کلیوال شهیدان یوموټر ویجاړ کړ

دهلمند ولایت دکجکي ولسوالۍ اړوند د اذان په سیمه کې دیرغلګرو ډرون الوتکي دملکي خلکوپر پیلډر موټر برید وکړ چې

له امله يې موټر ويجاړ اوپکې سپاره ۳ تنه کليوال شهيدان شول .
۲۰۱۹/۸/۱۵

ناوه کې ۴ تنه سنګوري اربکيانوته مرګ ژوبله واوښته

دهلمند ولايت دناوې ولسوالۍ اړوند د نري زابر په سيمه کې د اجير دښمن ۲تنه سنګوري اربکيان وويشتل شول اوځای په ځای ووژل شول، همداراز په سيمه کې په نورو اربکيانو هم بريدترسره شو چې په مهال يې ۲تنه نور اربکيان هم وويشتل شول.
۲۰۱۹/۸/۱٦

نادعلي کې په جلابريدونوکې ۱۰تنه عسکر او سنګوري اربکيان وښتل شوي

دهلمند ولايت دنادعلي ولسوالۍ اړوند د هزارګانو دپارچاوې په سيمه کې د اجيرو عسکرو اواربکيانو په پوستو بريدونه وشول چې له امله يې ۳ تنه عسکر اواربکيان وويشتل شول، همداراز په يادە سيمه کې دعسکرو په پوسته دليزري وسلو برید ترسره شو چې په مهال يې ۲تنه عسکر وويشتل شول، دغه راز دهزارګانو پارچاوې په سيمه کې د اجير دښمن ۵ تنه عسکر ددرازکوفونو په مټ وويشتل شول. ۲۰۱۹/۸/۱٦

مارجه کې ۴ عسکر مړه او ژوبل ، يوه شوبله دراکټ په مټ ويجاړه شوي

دهلمند ولايت دمارجې ولسوالۍ اړوند د کيمپ په سيمه کې د اجير دښمن دعسکرو په پوسته دليزري وسلو برید ترسره شو چې په پايله کې يې ۴ تنه عسکروته مرګ ژوبلې واوښته، همداراز په سيمه کې ددښمن يوه شوبله دراکټ په مټ ويجاړه اوپکې سپاره عسکر يې ټول ووژل شول. ۲۰۱۹/۸/۱٦

ناوه کې يو اربکی ددرازکوف په مټ ووژل شو

دهلمند ولايت دناوې ولسوالۍ اړوند د ټانګانو د ګودر په سيمه کې د اجير دښمن دسنګوري اربکيانو يوتن د درازکوف په مټ وويشتل شو اوځای په ځای ووژل شو. ۲۰۱۹/۸/۱۷

نهرسراج کې په ګزمه دماين چاودني ۲ عسکرو ته مرګ ژوبله اړولي

دهلمند ولايت دګرشک ولسوالۍ اړوند دنهرسراج ديخچال په سيمه کې کندهار ته پرغزيدلي سړک د اجير دښمن دعسکرو په پلې ګزمه چاودنه وشوه، دچاودني له امله ۲ تنه عسکرو ته مرګ ژوبله واوښته .
۲۰۱۹/۸/۱۷

ناوه په جلاپښوکې ۲تنه اربکيان وښتل شوي

دهلمند ولايت دناوې ولسوالۍ اړوند د ټانګانو دګودر په سيمه کې د اجير

دښمن يوتن سنګوری اربکی (ګل ماما) د بريدپه ترځ کې قتل او موټرسايکل يې تخريب شو، همداراز ديادي ولسوالۍ اړوند دنري زابر په سيمه کې يوتن اربکی ددرازکوف په مټ وويشتل شو اوژوبل شو.
۲۰۱۹/۸/۱۷

نهرسراج کې يو عسکر دليزر په مټ ووژل شو

دهلمند ولايت دګرشک ولسوالۍ اړوند د نهرسراج د پوپلزو په سيمه کې د کابل اداري دعسکرو ديوستې يوتن پيره دار عسکر دليزر په مټ وويشتل شو اوځای په ځای ووژل شو.
۲۰۱۹/۸/۱۷

لښکرګاه کې يو پوليس دليزر په مټ ووژل شو

دهلمند ولايت دمرکز لښکرګاه اړوند د سره ګودر په سيمه کې د اجير دښمن يوتن پوليس دليزر په مټ وويشتل شو اوځای په ځای ووژل شو. ۲۰۱۹/۸/۱۷

ګرمسيرکې ګډ دښمن دچاپې په مهال خلک وهلې ټکولې دي

دهلمندولايت دګرمسير ولسوالۍ اړوند د ازبک دوراهي په سيمه کې يرغلګرو اود اجير دښمن عسکرو په ګډه دملکي خلکوپه کورونو دالوتکوپه مټ چاپه ووهله، دچاپې په مهال دښمن دملکي خلکو کورونه تلاشي کړل خلک يې ووهل او له سيمې ولاړل.
۲۰۱۹/۸/۱۷

نادعلي کې ۳ تنه اربکيان وويشتل شول

دهلمند ولايت دنادعلي ولسوالۍ اړوند د هزارګانو دپارچاوې په سيمه کې د اجير دښمن دسنګوري اربکيانو په پوسته دليزري وسلو بريدونه وشول چې په مهال يې ۳ تنه اربکيان وويشتل شول. ۲۰۱۹/۸/۱۷

لښکرګاه کې دپوستې قومندان (نديب) اويوپوليس وژل شوي

دهلمند ولايت د مرکز لښکرګاه اړوند د قلعه سنګ په سيمه کې دپوليسو په پوسته برید وشو، دبريد په پايله کې دپوستې قومندان (نديب) اويوتن پوليس ووژل شول. ۲۰۱۹/۸/۱۷

ناوه کې يو عسکر ددرازکوف په مټ ووښتل شو

دهلمند ولايت دناوې ولسوالۍ اړوند د جرنامو په سيمه کې د اجير دښمن يوتن عسکر ددرازکوف په مټ وويشتل شو اوژوبل شو.
۲۰۱۹/۸/۱۷

ناوه کې موټر ویجاړ یو اربکی پکې قتل شوی

دهلمند ولایت دناوې ولسوالۍ اړوند د نرې زابر په سیمه کې د اجیر دښمن دسنګوري اربکیانوپه لوکسل موټر بریدترسره شو، دبرید په پایله کې موټر تخریب، یوتن سنګوری ځای په ځای ووژل شو. ۲۰۱۹/۸/۱۷

نهرسراج کې یو عسکر ووېشتل شو

دهلمند ولایت دګرشک ولسوالۍ اړوند د نهرسراج د یخچال په سیمه کې کندهار ته پرغزیدلي سړک د اجیر دښمن دعسکرو یوتن پیره دار عسکر ددرازکوف په مټ وویشتل شو او ژوبل شو. ۲۰۱۹/۸/۱۷

نهرسراج کې ۲ عسکر د درازکوف په مټ وویشتل شول

دهلمند ولایت د ګرشک ولسوالۍ اړوند د نهرسراج د پوپلزو په سیمه کې لښکرګاه ته پرغزیدلي سړک د اجیر دښمن دعسکرو په پوستو ددرازکوف بریدونه ترسره شول چې په پایله کې یې ۲تنه عسکر وویشتل شول. ۲۰۱۹/۸/۱۷

سنګین کې یو عسکر ددرازکوف په مټ وویشتل شو

د هلمند ولایت دسنګین ولسوالۍ اړوند د پانکیلي په سیمه کې د اجیر دښمن یوتن عسکر ددرازکوف په مټ وویشتل شو اوژوبل شو. ۲۰۱۹/۸/۱۸

ناوه کې ۱۰ تنه عسکرو اوپولیسو ته مرګ ژوبله واوښته

دهلمند ولایت دناوې ولسوالۍ اړوند د سرخدوز په سیمه کې په هغه عسکرو ، پولیسو اوسنګوري اربکیانو بریدونه ترسره شول چې له خپلو پوستو څخه دعملیاتو په موخه راووتل، دبریدونو په پایله کې ۴ تنه قتل او ٦ تنه نور ژوبل شول. ۲۰۱۹/۸/۱۸

کجکي کې دیرغلګرو ډرون الوتکي پلار اوزوی شهیدان کړل

دهلمند ولایت د کجکي ولسوالۍ اړوند د بند په سیمه کې د یرغلګرو ډرون الوتکي دملکي خلکو یو ویټز موټر په نښه کړې چې له امله یې موټر ویجاړ اوپکې سپاره ۲تنه کلیوال شهیدان شول . ۲۰۱۹/۸/۱۹

نهرسراج په جلاپښوکې دقومندان په شمول ٦ تنه عسکر اوپولیس وېشتل شوي

دهلمند ولایت دګرشک ولسوالۍ اړوند دنهرسراج دیکلنګ په سیمه کې لښکرګاه ته پرغزیدلي سړک د اجیر دښمن دعسکرو ۲ تنه پیره داران ددرازکوف په مټ وویشتل شول، همداراز دنهرسراج دپوهنتون په سیمه کې دپولیسو دپوستې یوتن پیره دار دلیزر په مټ ووژل شو او دمختر قلعه به سیمه کې یو پولیس دلیزر په مټ وویشتل شو، دغه راز د نهرسراج دیخچال په سیمه کې هم د اردو دپوستې قومندان (مبارز) دلیزر په مټ ووژل شو او د یکلنګ په سیمه کې لښکرګاه ته پرغزیدلي سړک یو پولیس وویشتل شو او ژوبل شو. ۲۰۱۹/۸/۱۹

ناوه په جلاپښوکې یو اربکی اویو پولیس ویشتل شوي

دهلمند ولایت د ناوې ولسوالۍ اړوند د نري زابر په سیمه کې د اجیر دښمن یوتن سنګوری اربکی د برید یه ترځ کې پرځای ووژل شو، ددښمن په متقابلو ډزو یوتن مجاهددشهادت لوړمقام ته ورسید، همداراز دیادي ولسوالۍ اړوند دخسراباد په سیمه کې یوتن پولیس ددرازکوف په مټ وویشتل شو اوژوبل شو. ۲۰۱۹/۸/۲۰

سنګین کې ګډ دښمن دچاپې په مهال ۴ کلیوال بندیان کړي

دهلمند ولایت د سنګین ولسوالۍ اړوند د ځاروان قلعه دپوزې په سیمه

کې یرغلګرو او کابل اداري عسکرو دالوتکوپه مټ دملکي خلکوپه کورونو چاپه ووهله ، دچاپې په مهال دښمن خلک وځورول او ۴ تنه کلیوال یې له ځان سره یووړل. ۲۰۱۹/۸/۲۰

سنګین کې په پوسته برید ۳ پولیس وژل شوي اویوه شوبله دماین ښکارشوه

د هلمند ولایت دسنګین ولسوالۍ اړوند د موبایل خادې په سیمه کې د اجیر دښمن دپولیسو په پوسته بریدترسره شو، دبرید په پایله کې ۲ تنه پولیس وویشتل شول اوځای په ځای ووژل شول، همداراز په سیمه کې ددښمن یوه شوبله ویجاړه اوپکې ناستو پولیسوته مرګ ژوبله واوښته. ۲۰۱۹/۸/۲۰

دګرشک او سنګین ترمابین یو پولیس وویشتل شو

دهلمندولایت د ګرشک اوسنګین ولسوالیو ترمابین د حیدراباد په سیمه کې سنګین ته پرغزیدلي سړک د اجیر دښمن یوتن پولیس د بریدپه ترځ کې ژوبل شو. /۲۰۱۹

دګرشک اوسنګین ترمابین ۲ پولیسوته مرګ ژوبله واوښته

د هلمند ولایت دګرشک اوسنګین ولسوالیو ترمابین د کمپرک په سیمه کې سنګین ته پرغزیدلي سړک ۲ تنه پولیس دخپلې پوستې په تاورکې په لیزري وسلو وویشتل شول. ۲۰۱۹/۸/۲۰

ګرشک کې ۲ تنه عسکر دلیزري وسلو وویشتل شول

دهلمند ولایت دگرشک ولسوالۍ اړوند دسیدانو په سیمه کې د اجیر دښمن دعسکرو په پوسته دلیزري وسلو برید ترسره شو چې په پایله کې یې ۲ تنه پیره داران وویشتل شول. ۲۰۱۹/۸/۲۰

دگرشک اوسنگین ترمابین ۲ پولیس ووېشتل شول

دهلمند ولایت دگرشک اوسنگین ولسوالیو ترمابین د حیدراباد په سیمه کې سنگین ته پرغزیدلي سړک د اجیر دښمن ۲ تنه پولیس د بریدپه ترڅ کې ووېشتل شول. ۲۰۱۹/۸/۲۰

لښکرگاه کې ۲پولیس قتل موټرسایکل یې ویجاړ شو

د هلمند ولایت دمرکز لښکرگاه اړوند دسره گودر په سیمه کې په مزدورو پولیسو دکمین په ترڅ کې بریدترسره شو، دبرید په پایله کې ددښمن یو موټرسایکل ویجاړ او ورباندي سپاره ۲ تنه پولیس ځای په ځای ووژل شول. ۲۰۱۹/۸/۲۱

نهرسراج کې ۲ عسکر اویو پولیس ویشتل شوي

دهلمند ولایت دگرشک ولسوالۍ اړوند دنهرسراج دایکلنگ په سیمه کې لښکرگاه ته پرغزیدلي سړک د اجیر دښمن دپوستو ۲ تنه پیره دارعسکر ددرازکوف په مټ وویشتل شول، همداراز د نهرسراج دسنگین دوراهي په سیمه کې دپولیسو دپوستې یوتن پیره دار د لیزر په مټ

ووېشتل شو اوځای په ځای ووژل شو. ۲۰۱۹/۸/۲۱

نوزادکې گډ دښمن ۵ کلیوال شهیدان او ۵ نور یې له ځان سره وړي دي

دهلمندولایت دنوزاد ولسوالۍ اړوند د علم گل بازار په سیمه کې امریکایي یرغلگرو دخپلو غلامانو په ملتیا دالوتکوپه مټ چاپه ووهله، دچاپې په مهال دښمن گڼ کورونه تلاشي کړل ، خلګ یې ووهل، ۵ تنه کلیوال یې شهیدان او ۵ تنه نور یې له ځان یووړل، همداراز دښمن په سیمه کې دملکي خلکو یو موټر او ۲ موټرسایکلونه وسوځول. ۲۰۱۹/۸/۲۱

ناوه کې موټر تخریب ۳ پولیس قتل یو بل ژوبل شو

د هلمند ولایت دناوې ولسوالۍ اړوند د هزارسپ په سیمه کې د اجیر دښمن دپولیسو په رینجر موټر دکمین په ترڅ کې بریدترسره شو، دبرید په پایله کې موټر تخریب اوپکې سپاره ۳ تنه پولیس ځای په ځای قتل او یوبل ژوبل شو. ۲۰۱۹/۸/۲۱

ناوه کې یو اربکی اویوپولیس ویشتل شوي

دهلمند ولایت دناوې ولسوالۍ اړوند دخسرآباد په سیمه کې د اجیر دښمن یوتن پولیس دخپلې پوستې په تاورکې د لیزري په مټ وویشتل شو اوژوبل شو، همداراز دیادي ولسوالۍ اړوند د نري زابر په سیمه کې یوتن سنگوری اربکی ددرازکوف په مټ وویشتل شو اوژوبل شو. ۲۰۱۹/۸/۲۱

کجکي کې دیرغلگرو ډرون الوتکي ۳ تنه ملکي خلک شهیدان کړل

دهلمند ولایت دکجکي ولسوالۍ اړوند د اذان د کښتۍ په سیمه کې دامریکایي یرغلگرو ډرون الوتکي په ملکي خلکو بمبار وکړ چې له املې یې ۳ تنه کلیوال ځای په ځای شهیدان شول ۲۰۱۹/۸/۲۱

دگرشک اوسنگین ترمابین یوتانګ اویواکمالاتي تانکر ویجاړ دښمن ته مرګ ژوبله واوښته

دهلمند ولایت د گرشک اوسنگین ولسوالیو ترمابین د ترمي مانده په سیمه کې سنگین ته پرغزیدلي سړک د اجیر دښمن د عسکرو پر ضربتي تانګ چاودنه وشوه چې له املې یې تانګ ویجاړ اوپکې ناستو عسکرو ته مرګ ژوبله واوښته ، همداراز په سیمه کې د بریدپه مهال د ښمن د تېلو تانکر وسوځول شو. ۲۰۱۹/۸/۲۱

نهرسراج کې ددښمن په بمبارکې یوتن مزدور په شهادت رسیدلی

د هلمندولایت دگرشک ولسوالۍ اړوند دنهرسراج دسره شاخ په سیمه کې ددښمن الوتکو بمبار وکړ چې له امله یې یوتن (مزدور ختګر) په شهادت ورسېد. ۲۰۱۹/۸/۲۱

لښکرگاه کې یوتن پولیس ددرازکوف په مټ وویشتل شو

د هلمند ولایت دمرکز لښکرگاه اړوند د قلعه سنگ په سیمه کې د اجیر دښمن

یوتن پولیس ددرازکوف په مټ وویشتل شو اوژوبل شو. ۲۰۱۹/۸/۲۱

نهرسراج کې چاودنې یوتن عسکر وژلی

دهلمند ولایت دگرشک ولسوالۍ اړوند دنهرسراج دیخچال په سیمه کې کندهار ته پرغزیدلي سړک د اجیر دښمن دعسکرو په پلې گزمه چاودنه وشوه چې له امله یې یوتن عسکر ووژل شو . ۲۰۱۹/۸/۲۱

ناوه کې یو اربکی اویو پولیس ویشتل شوي

دهلمند ولایت دناوې ولسوالۍ اړوند د تانګانو دگودر په سیمه کې یوتن سنگوری اربکی ددرازکوف په مټ وویشتل شو اوژوبل شو، همداراز دیادي ولسوالۍ اړوند دښایسته خان ډراب په سیمه

کې یوتن پولیس دخپلې پوستې په ټاور کې دلیزر په مټ وویشتل شو اوخای په خای ووژل شو. ۲۰۱۹/۸/۲۲

نهرسراج کې یوه شوبله ویجاړه پکې سپاره عسکرو ته مرګ ژوبله اوښتي

دهلمند ولایت دګرشک ولسوالۍ اړوند دنهرسراج دچارګل پمپ په سیمه کې د مزدورو عسکرو په شوبله برید ترسره شو، دبرید په پایله کې شوبله ویجاړه او پکې ناستو عسکروته مرګ ژوبله واوښته. ۲۰۱۹/۸/۲۲

موسی قلعه کې دیرغلګرو ډرون یو سپین ږیری کلیوال شهیدکړ

دهلمند ولایت د موسی قلعه ولسوالۍ اړوند د لوی تله په سیمه کې دیرغلګرو ډرون الوتکي په ملکي خلکو برید وکړ چې له املـه یې یوتن سپین ږیری کلیوال په شهادت ورسېد. ۲۰۱۹/۸/۲۲

نادعلي کې یو عسکر دلیزر په مټ وویشتل شو

دهلمند ولایت د نادعلي ولسوالۍ اړوند د لوی مانده په سیمه کې دکابل اداري یوتن عسکر دلیزر په مټ وویشتل شو اوژوبل شو. ۲۰۱۹/۸/۲۲

ګرشک کې ۲ تنه عسکر وویشتل شول

دهلمند ولایت دګرشک ولسوالۍ اړوند د آب پاشک مانده او عبدالعزیز د پمپ په سیمو کې د مزدورو عسکرو دپوستو ۲تنه پیره دار عسکر په لیزري وسلو وویشتل شول. ۲۰۱۹/۸/۲۲

نهرسراج کې شوبله ویجاړه ۸ تنه پولیسو ته پکې مرګ ژوبله اوښتي

دهلمند ولایت دګرشک ولسوالۍ اړوند دنهرسراج کځۍ په سیمه کې دکابل اداري دپولیسوپه شوبله چاودنه وشوه چې له املـه یې شوبله ویجاړه اوپکې سپاره ۸ تنه پولیسو ته مرګ ژوبلـه واوښته. ۲۰۱۹/۸/۲۲

نهرسراج کې یوه شوبله ، یو موټر اوموټرسایکل دماینونو په مټ ویجاړ دښمن ته مرګ ژوبله اوښتي

د هلمند ولایت د ګرشک ولسوالۍ اړونـد دنهـرسراج دیخچـال په سیمه کې دګوډاګیو عسکرو په شوبله چاودنـه وشـوه، دچـاودني لـه املـه شوبله ویجاړه اوپکې ناستو عسکروته مرګ ژوبله واوښته، همداراز دیادي ولسوالۍ اړوند د کځۍ په سیمه کې دسـنګوري اربکیانو یو لوکسل موټر او یو موټرسایکل د ماینونو په مټ ویجـاړ او پکې ناستو عسکروته مرګ ژوبله واوښته. ۲۰۱۹/۸/۲۳

ناوه په جلاپښوکې یو اربکی اویوپولیس ویشتل شوي دهلمند ولایـت د نـاوې ولسـوالۍ اړونـد د ټانګـانو دګـودر پـه سـیمه کې یوتن سنګوری اربکی د درازکوف په مټ وویشتل شو اوخـای پـه خای ووژل شو، همداراز دیادي ولسوالۍ اړوند دخسـرآباد پـه سـیمه کې یوتن پولیس دخپلې پوستې په ټاور کې دلیز ر په مټ وویشتل شـو اوزوبل شو. ۲۰۱۹/۸/۲۳

نادعلي کې یو پولیس ددرازکوف په مټ قتل شو

د هلمند ولایت د نادعلي ولسوالۍ اړوند د ماتکي په سیمه کـې یـوتن پولیس د درازکوف په مټ وویشتل شـو اوخـای پـه خـای ووژل شـو. ۲۰۱۹/۸/۲۳

نهرسراج کې دپوستې یو پیره دار عسکر وویشتل شو

دهلمند ولایت د ګرشک ولسوالۍ اړونـد دنهـرسراج دپوهنتـون پـه سـیمه کـې د مـزدورو عسـکرو دپوسـتې یـوتن پیـره دار دلیـزر پـه مټ وویشتل شو اوژوبل شو. ۲۰۱۹/۸/۲۳

ناوه کې یو پولیس وویشتل شو

دهلمند ولایت دناوې ولسوالۍ اړوند د حـاجي اغـا ډراب پـه سـیمه کې یـوتن پـولیس ددر ازکـوف پـه مـټ وویشـتل شـو اوژوبـل شـو. ۲۰۱۹/۸/۲٤

نادعلي کې ۳ تنه عسکر دلیزري وسلو وویشتل شو

دهلمند ولایت دنادعلي ولسوالۍ اړوند د هزارګانو د پارچاوې په سیمه کې دکابل اداري پر پوستو دلیـزري وسـلو بریدونـه وشـول چې په پایله کې یې ۳ تنه عسکر ویشتل شول. ۲۰۱۹/۸/۲٤

جنایت: دهلمندپه نوزاد او ګرشک کې ددښمن ډرون الوتکو۲ موټر تخریب ۳ تنه هیوادوال شهیدان ۳ نور زخمیان کړي

دهلمند ولایت د نـوزاد ولسـوالۍ اړونـد د انګـرک پـه سـیمه کـې دیرغلګرو ډرون الوتکي دملکي خلکو پر لوکسـل مـوټر برید وکـړ چې له املـه یې موټر تخریب اوپکې سپاره ۲تنـه کلیـوال شـهیدان اویوبل زخمي شو، همداراز دګرشک ولسوالۍ د قلعه ګز د کـاریز کوکي په سیمه کـې دیرغلګـرو ډرون الـوتکي دملکـي خلکـو یـو کرولاموټر په نښته کړ چې موټر پـه بشـپړه توګـه تخریـب اوپکـې سپاره یوتن کلیوال شهید او ۲تنه نور زخمیان شول .۲۰۱۹/۸/۲٤

مارجه کې په پوسته برید ۲ عسکر وویشتل شول

دهلمند ولایت دمارجې ولسوالۍ اړونـد د کیمـپ پـه سـیمه کـې د مزدورو

عسکرو په پوسته بریدترسره شو چې په مهال یې ۲ تن عسکرو ته مرګ ژوبله واوښته. ۲۰۱۹/۸/۲٤

نهرسراج کې یو تن عسکر ددرازکوف په مټ وویشتل شو

دهلمند ولایت دګرشک ولسوالۍ اړوند دنهرسراج د پوپلزو په سیمه کې لشکرګاه ته پرغزیدلي سړک دکابل اداري یوتن عسکر ددرازکوف په مټ وویشتل شو او ژوبل شو. ۲۰۱۹/۸/۲٤

کجکي کې ګډ دښمن ٦ تنه ملکي وګړي بندیان کړي یوموتر او۲ موترسایکلونه یې سوځولي دي

دهلمند ولایت دکجکي ولسوالۍ اړوند د سور کاریز په سیمه کې امریکایي یرغلګرو د کابل اداري دکماندویانوپه ملتیا دچورلکوپه مټ چاپه ووهله، دچاپي په مهال دښمن ګڼ کورونه تلاشي کړل ، خلک یې ووهل او یو لوکسل موټر او ۲ موترسایکلونه یې وروسوځول، همداراز دښمن دتېښتي په مهال له ځان سره ٦ تنه کلیوال یووړل. ۲۰۱۹/۸/۲٤

لشکرګاه کې ۳ تنه پولیس وویشتل شول

دهلمند ولایت دمرکزلښکرګاه اړوند د ځلورمی حوزې دباباجي په سیمه کې ۳ تنه پولیس دمجاهدینوله لوري دکمین په بریدکې په لیزري وسلو وویشتل شول. ۲۰۱۹/۸/۲٤

نهرسراج کې په چاپه وهونکو بریدترسره شو

د هلمند ولایت دګرشک ولسوالۍ اړوند د نهرسراج د خاورن او حاجي میرحمزه اکا د پلونو سیمو ته دکابل ادراې عسکر په ټانګونو اوشوبلوکې دچاپې په موخه راووتل چې له بریدونو سره مخ شول، دبریدونو په پایله کې دښمن د تلفاتو په لیدلوسره له سیمو نه په تېښته مجبوره شو، په جګړه کې ۲ تنه مجاهدین دشهادت لوړمقام ته ورسیدل . ۲۰۱۹/۸/۲٤

ناوه کې دپوستې قومندان له یوه ساتونکي سره ووژل شو

د هلمند ولایت دناوې ولسوالۍ اړوند نګاري په سیمه کې دکابل ادارې دپولیسو دپوستې قومندان عزت الله له یوه ساتونکي سره دمجاهدینو په برید کې ووژل شو . ۲۰۱۹/۸/۲٦

نادعلي کې ۲ عسکر وویشتل شول

دهلمند ولایت دنادعلي ولسوالۍ اړوند د ژړ پله په سیه کې ۲تنه عسکر د خپلې پوستې په ټاورکې دلیزري وسلو په مټ وویشتل شول او دپوستې ټاور یې ویجاړ شو . ۲۰۱۹/۸/۲٦

نهرسراج کې یوه شوبله ویجاړه ۱۳ تنه پولیسو اواربکیانو ته مرګ ژوبله اوښتي

دهلمند ولایت دګرشک ولسوالۍ اړوند د نهرسراج دیخچال اوګوبن په سیموکې دګودامګۍ اداري په عملیاتي قوه بریدونه وشول، د بریدونو په مهال یوه شوبله دماین ښکارشوه او په پلیو عسکرو هم ۲ چاودني وشوې، دچاودنو اوبریدونو له امله شوبله ویجاړه ۱۳ تنه عسکرو، پولیس اواربکیانوته مرګ ژوبله واوښته. ۲۰۱۹/۸/۲٦

لښکرګاه کې ۷ تنه عسکرو ته مرګ ژوبله اوښتي

دهلمند ولایت د مرکز لښکرګاه اړوند د سره ګودر او سرکار په سیموکې دګودامګۍ اداري په عملیاتي قوه بریدونه وشول، دبریدونو په پایله کې ۷ تنه عسکرو ته مرګ ژوبله واوښته اوپاتي یې په تېښته سره ولاړل، په جګړه کې یوتن مجاهد زخمي او ۲ تنه نور دشهادت لوړمقام ته ورسېدل.۲۰۱۹/۸/۲٦

ګرشک کې موټر ویجاړ مشهور اربکی قومندان پکې ژوبل شو

دهلمند ولایت دګرشک ولسوالۍ په بازارکې دحاجي خان دکور په سیمه کې د اربکیانوپه فلډر موټر غلچکي برید ترسره شو چې په په پایله کې یې موټر تخریب اوپکې یوتن ظالم سنګوری اربکی قومندان حکمت الله سخت ژوبل شو. ۲۰۱۹/۸/۲٦

مارجه کې په پوسته برید ۴ عسکر وویشتل شول

دهلمند ولایت د مارجې ولسوالۍ اړوند د کیمپ په سیمه کې د دښمن په پوسته دلیزري وسلو بریدونه ترسره شول چې په پایله کې یې ۴ تنه عسکر وویشتل شول، ددښمن په ډزو یوتن مجاهد هم زخمي شو. ۲۰۱۹/۸/۲٦

واشیرکې شوبله ویجاړه ۴ عسکر پکې قتل ۳ ژوبل شول

د هلمند ولایت د واشیر ولسوالۍ اړوند د ګورزان په سیمه کې د اجیرو عسکرو په شوبله چاودنه ترسره شوه، دچاودني له امله شوبله ویجاړه اوپکې سپاره ځلورتنه عسکر قتل اویوبل ژوبل شو. ۲۰۱۹/۸/۲٦

ګرشک کې ګډ دښمن دملکي خلکوپر کورونو چاپه ووهله

دهلمند ولایت د ګرشک ولسوالۍ اړوند دحیدراباد په سیمه کې امریکایي یرغلګرو د مزدورو عسکرو په ملتیا دالوتکوپه مټ چاپه ووهله، دښمن دچاپې په مهال دښمن کلیوال وخورول او له سیمې نه ولاړل. ۲۰۱۹/۸/۲٦

دګرشک اوسنګین ترمابین یو پولیس ووژل شو

دهلمند ولایت دگرشک اوسنګین ولسوالیو ترمابین د کمپرک په سیمه کې دپولیسویه پوسته بریدتر سره شو، دبریدپه پایله کې دپوستې یوتاور ویجاړ اوپکې یوتن ناست پیره دار پولیس ووژل شو. ۲۰۱۹/۸/۲۶

نادعلي کې یو عسکر ددرازکوف په مټ قتل شو

دهلمند ولایت دنادعلي ولسوالۍ اړوند د تورپله په سیمه کې یوتن عسکر

ددرازکوف په برید کې ځای په ځای ووژل شو. ۲۰۱۹/۸/۲۶

هلمند:گرشک کې دپوستې پیره دار پولیس وویشتل شو

دهلمند ولایت د گرشک ولسوالۍ اړوند دسپین مسجد په سیمه کې دکابل اداري دپولیسو یوتن پیره دار دلیزر په مټ وویشتل شو اوژوبل شو. ۲۰۱۹/۸/۲۶

ناوه خپل منځي ننبته کې دپولیسو یوقومندان او ۴تنه اربکیان ووژل شول

دهلمند ولایت د ناوې ولسوالۍ اړوند د نګاري په سیمه کې پولیسو اوسنګوري اربکیانو پخپل منځ کې دیوه هلک پر سر شخړه وکړه چې په پایله کې یې ۴ تنه اربکیان اودپولیسو قومندان ووژل شول. ۲۰۱۹/۸/۲۶

ناوه کې موټر تخریب ٦ تنه سنګوري اربکیان پکې ووژل شول

دهلمند ولایت دناوې ولسوالۍ اړوند د هزارسپ په سیمه کې دکابل اداري د سنګوري اربکیانوپه لوکسل موټر بریدترسره شو، دبرید په پایله کې موټر تخریب اوپکې سپاره ٦ تنه سنګوریان ووژل شول. ۲۰۱۹/۸/۲۶

نادعلي کې یو عسکر ددرازکوف په مټ وویشتل شو

دهلمند ولایت دنادعلي ولسوالۍ اړوند د نري پله په سیمه کې دکابل اداري یوتن عسکر ددرازکوف په مټ وویشتل شو اوژوبل شو. ۲۰۱۹/۸/۲۶

سنګین کې یو عسکر ددرازکوف په مټ وویشتل شو

دهلمند ولایت دسنګین ولسوالۍ اړوند د کریم کاریز په سیمه کې یوتن عسکر ددرازکوف په مټ وویشتل شو او ژوبل شو. ۲۰۱۹/۸/۲۶

په نهرسراج او سنګین کې ګډ دښمن خلک ځورولي ۲ښځې زخميانې یوه یې شهیده کړې

دهلمند ولایت دگرشک ولسوالۍ اړوند دنهرسراج دیخچال په سیمه کې ګودامګیو عسکرو دملکي خلکوپه کورونو دهاوانونو بریدونه وکړل چې له امله یې په یوه کور کې ۲ ښځې زخميانې او یوه بله شهیده شوه، همداراز د همدې ولایت د سنګین ولسوالۍ د خاروان قلعه دګرم آب په سیمه کې امریکایي یرغلګرو د مزدورو عسکرو په ملتیا دملکي خلکوپه کورونو چاپه ووهله ، دچاپې په مهال دښمن ګڼ شمېر خلک وځورول او بیا له سیمې ولاړل. ۲۰۱۹/۸/۲۶

دګرشک اوسنګین ترمابین یو موټر تخریب عسکروته مرګ ژوبله اوښتې

دهلمند ولایت د ګرشک او سنګین ولسوالیو ترمابین دچپنې مانده په سیمه کې د اجیرو عسکرو پر موټریزکاروان بریدترسره شو، دبرید په پایله کې یو اکمالاتي موټر تخریب شو اوپکې ناستو عسکروته مرګ ژوبله واوښته. ۲۰۱۹/۸/۲۷

ناوه کې ۲ تنه اربکیان وویشتل شول

دهلمند ولایت د ناوې ولسوالۍ اړوند د ټانګانو دګودر په سیمه کې ۲ تنه

سنګوري اربکیان ددرازکوف په مټ وویشتل شول . ۲۰۱۹/۸/۲۷

ناوه کې یو عسکر ووژل شو

دهلمند ولایت دناوې ولسوالۍ اړوند د سرخ دوز په سیمه کې یوتن عسکر دلیزري وسلو په بریدکې ووژل شو. ۲۰۱۹/۸/۲۷

مارجه کې ۲ تنه عسکر ددرازکوف په مټ وویشتل شول

دهلمند ولایت د مارجې ولسوالۍ مرکز ته ځیرمه ۲ تنه عسکر ددرازکوف په مټ وویشتل شول. ۲۰۱۹/۸/۲۷

نادعلي کې دښمن دچاپو په مهال ملکي خلک وهلې ټکولې دي

دهلمند ولایت د نادعلي ولسوالۍ اړوند دباریګل بازار او لوی مانده په سیموکې د ګډ دښمن عسکرو دملکي خلکوپر کورونو چاپې ووهلې، دچاپو په مهال ګډ دښمن ګڼ شمېر کورونه تلاشي کړل ، خلک یې ووهل او بیا له سیمو ولاړل. ۲۰۱۹/۸/۲۷

نهرسراج کې یوه شوبله ویجاړه ۷ عسکر مړه اوژوبل شول

دهلمند ولایت د ګرشک ولسوالۍ دنهرسراج د یخچال او ګوبن سیموکې د دښمن په عملیاتي قوه بریدونه او چاودنې وشوې، په بریدونو او چاودنو کې یوه شوبله ویجاړه ۷ تنه عسکرو اوپولیسو ته مرګ ژوبله واوښته، دښمن په سیمه کې دملکي خلکو

یـو مـوټر وسـوځاوه او پـه جگـړه کـې ۲تنـه مجاهـدین هـم زخمیان شول. ۲۰۱۹/۸/۲۷

لښکرگاه کې ۴ تنه عسکرو او اربکیانوته مرگ ژوبله اوښتي

دهلمند ولایت د مرکز لښکرگاه اړونـد د سره گـودر او سرکـار پـه سیموکې د دښمن په عملیاتي قوه بریدونه وشول چې پـه مهـال یې ۴ تنه عسکرو او اربکیانوته مرگ ژوبلـه واوښـته، همـداراز پـه پلي عسکرو چاودنه وشوه چې لـه املـه یـې دښـمن تـه مـرگ ژوبله واوښته، په پېښه کې ۲ تنه مجاهـدین دشـهادت لوړمقـام تـه ورسېدل. ۲۰۱۹/۸/۲۷

ناوه کې په بوسته برید ۱۲ تنه سنگوري اربکیان مړه اوژوبل ۲ موټر یې ویجاړشول

دهلمند ولایت د ناوې ولسـوالۍ اړنـد د ټانگـانو دگـودر پـه سـیمه کې د سنگوري اربکیانوپه پوسته برید ترسره شو، دبریـد پـه پایلـه کې ۷ تنه اربکیـان قتـل او ۵ تنـه نـور ژوبـل شـول، همـداراز پـه پوسته کې ددښمن یو رینجر موټر اویو لوکسـل مـوټر وسـوځول شو. ۲۰۱۹/۸/۲۸

نهرسراج کې گډ دښمن دملکي خلکوپر کورونو چاپه وهلي

دهلمند ولایت دگرشـک ولسـوالۍ اړونـد دنهـرسراج دفـدایانو پـه سیمه کې د گډ دښمن عسـکرو دالوتکوپـه مـټ دملکـي خلکـوپر کورونو چاپه ووهله،دښمن دچاپې په مهال په سیمه کې ګڼ کورونه تلاشي کړل خلک یې

وځورول او بیا له سیمي نه ولاړل. ۲۰۱۹/۸/۲۸

نهرسراج کې دگودامګۍ اداري پر عسکرو ،پولیسو اواربکیانو بریدونه شوي

دهلمنـد ولایـت دگرشـک ولسـوالۍ اړونـددنهرسراج دچارگـل پمـپ او شـیندک مانـده پـه سـیموکې د دښـمن پـه عملیـاتي قـوه بریدونه وشول چې په مهال یې ۲ تنه عسکر وویشـتل شـول او همداراز په پلي عسکرو چاودنه وشوه چې له املـه یـې دښـمن تـه مـرگ ژوبلـه واوښـته، دغـه راز دنهـرسراج د خـاور او حـاجي میرحمزه اکا دپلو په سیموکې د دښمن پـه قـوه بریدونـه وشـول چې په مهال یې دښمن ته زیان واوښـت او د تلفـاتو پـه لیـدلو سره وتښتېدل، په پېښه کې یوتن مجاهد زخمـی او ۲تنـه دشـهادت لوړمقام ته ورسېد. ۲۰۱۹/۸/۲۸

نهرسراج کې موټر ویجاړ ۵ تنه سنگوري اربکیان پکې ووژل شول

دهلمند ولایت دگرشک ولسوالۍ اوړند دنهرسراج دظریـف کځـۍ پـه سیمه کې د اربکیانو پر موټر دکمین په ترڅ کې بریدترسره شو، دبریـد په پایله کې موټر تخریب اوپکې سپاره ۵ تنه اربکیان ځـای پـه ځـای ووژل شول. ۲۰۱۹/۸/۲۸

سنگین کې پوسته فتحه ۴ عسکر پکې قتل شول

دهلمند ولایت دسنگین ولسوالۍ اړوند د موبایل خـادې پـه سـیمه کې دعسکرو په پوسته بریدترسره شو، دبرید په پایله کـې پوسـته پـه ټولیزه توگه فتحه اوپکې میشت ۴ تنه عسکر ځای پـه ځـای ووژل شول. ۲۰۱۹/۸/۲۸

ناوه کې مهم قومندان (حاجي نادرخان) ووژل شو

دهلمند ولایت دنـاوې ولسـوالۍ اړونـد د سرخـدوز پـه سـیمه کـې دنــاوې ولســوالۍ دپخــواني امنیــه قومنــدان احمدشــاه خــان ورور قومندان حاجي نادرخان په داسي مهال چې له خپلې پوسـتې راووت دمجاهدینو په بریدکې ووژل شو. ۲۰۱۹/۸/۲۸

گرشک په جلابریدونوکې یوپولیس اویو اربکی ویشتل شوي

دهلمند ولایت دگرشک ولسوالۍ اړوند د سپین مسجد په سیمه کې د پولیسو په پوسته دلیزري وسلو بریدونه ترسره شول چې پـه پایلـه کې یې یوتن پولیس ژوبل شو، همـداراز د یـادي ولسـوالۍ اړونـد دمهاجرو په سیمه کې دسنگوري اربکیانوپر پوسته دلیـزري وسـلو بریدونه ترسره شول چې په مهال یې یوتن سـنگوری اربکـی ووژل شو. ۲۰۱۹/۸/۲۸

گرشک په جلابریدونوکې یوجاسوس او یو عسکر ویشتل شوي

دهلمند ولایت دگرشک ولسوالۍ اړوند د عبدالعزیز دپمپ په سیمه کې د اجیرو عسکرو په پوسته د لیزري وسلو برید تـرسره شـو چـې په مهال یې یوتن عسکر وویشتل شو اوځای په ځـای ووژل شـو، همداراز دگرشک ولسوالۍ دبازار د فرقـې پـه سـیمه کـې یـوتن مشهور جاسوس (کوکو)

دغلچکي برید په ترڅ کې وویشتل شو اوژوبل شو. ۲۰۱۹/۸/۲۹

نادعلي کې ۲ تنه عسکر وویشتل شول

دهلمند ولایت دنادعلي ولسوالۍ اړوند د پارچاوي په سیمه کې پـه اجیرو عسکرو دلیزري وسلو برید ترسره شو چې په پایلـه کـې یـې ۲تنه عسکر وویشتل شول. ۲۰۱۹/۸/۲۹

ناوه کې دپخواني جنایي مدیر په شمول ۵ تنه پولیس ویشتل شوي

دهلمند ولایت د ناوې ولسوالۍ اوړند د ژړ صاحب په سیمه کې د پولیسو په پوسته بریدترسره شو، دبرید په پایله کې ۳تنه پولیس ژوبل او ۲تنه نورې ووژل شول، همداراز دیادي ولسوالۍ مرکز کې دهمدي ولسوالۍ پخوانی جنایي مدیر (صنم خان) دمجاهدینو دغلچکي بریدپه ترڅ کې ځای په ځای ووژل شو. ۲۰۱۹/۸/۲۹

نهرسراج کې ددښمن په عملیاتي عسکرو بریدونه شوي

دهلمند ولایت دگرشک ولسوالۍ اړوند دنهرسراج دچارګل پمپ او شیندک مانده په سیموکې د دښمن په عملیاتي قوه بریدونه وشول، دبریدونو په مهال یوتن سنګوری قومندان (بشیر) او ۳تنه عسکر ویشتل شوي او همداراز په دښمن چاودنه وشوه چې دښمن ته پکې مرګ ژوبله واوښته، په پښه کې یوتن مجاهد زخمي اویوبل دشهادت لوړمقام ته ورسید. همداراز دیادي ولسوالۍ د یخچال اوګوبن په سیموکې هم په هغه عسکرو اوپولیسو بریدونه ترسره شول چې دعملیاتوپه موخه راوتلي وو، د برید په ترڅ کې د تلفاتو په لیدلو سره د تښتي لاره خپله کړه، په دغه په جګړه کې یوتن مجاهد دشهادت لوړمقام ته ورسېد. ۲۰۱۹/۸/۲۹

نهرسراج کې په پوسته برید ۴ عسکر وویشتل شول

دهلمند ولایت د ګرشک ولسوالۍ اړوند دنهرسراج د ظریف دکځۍ په سیمه کې د اجیروعسکرو په پوسته بریدترسره شو چې په ترڅ کې یې ۴ تنه عسکر وویشتل شول. ۲۱۰۹/۸/۲۹

نهرسراج کې یوه شوبله ویجاړه ۹ عسکر مړه اوژوبل او دښمن له ملکي خلکو ګڼ قیمتي توکي غلاکړي

دهلمند ولایت د ګرشک ولسوالۍ اړوند دنهرسراج د ګوبن ، سره ښاخ او فدایانو سیموته د دښمن عسکر، پولیس او اربکیان د عملیاتو په موخه راووتل، دښمن په سیمه کې دملکي خلکو ګڼ شمېر شمسي هېنداري ماتي کړې یو موټر اوګڼ شمېر نوري شمسي هېنداري او نور قیمتي توکي یې له کورونو غلاکړل، وروسته مجاهدینو په دښمن بریدونه ترسره کړل اویوه شوبله یې ویجاړه شوه، په بریدونوکې ۹ تنه عسکرو ته مرګ ژوبله واوښته، په پښه کې یوتن مجاهد دشهادت لوړمقام ته ورسېد. ۲۰۱۹/۸/۳۰

نادعلي په جلاپښوکې ۳ عسکر او۲ پولیس ویشتل شوي

دهلمند ولایت دنادعلي ولسوالۍ اړوند د لوی مانده په سیمه کې د عسکرو د پوستې په ټاورکې یوتن عسکر دلیزر په مټ وویشتل شو اوژوبل شو، همداراز دیادي ولسوالۍ اړوند د ژړپله په سیمه کې ددفاعي پوستو په ټاورونوکې ناست ۲ تنه عسکر او ۲ تنه پولیس دلیزري وسلو په مټ وویشتل شول . ۲۰۱۹/۸/۳۰

نهرسراج کې یو عسکر دلیزر په مټ ووژل شو

دهلمند ولایت دګرشک ولسوالۍ اړوند د نهرسراج د مکتب په سیمه کې د اجیرو عسکرو دپوستې یوتن پیره دار عسکر دلیزر په مټ وویشتل شو اوځای په ځای ووژل شو. ۲۰۱۹/۸/۳۰

واشیرکې ۲ تنه پولیس مجاهدینوته تسلیم شول

د هلمند ولایت د واشیر ولسوالۍ اوسیدونکي ۲تنه پولیس (دادمحمد او بسم الله) چې په مرکز لښکرګاه کې یې دندي ترسره کولي دحقائقوپه درک کولو مجاهدینوته تسلیم شول. ۲۰۱۹/۸/۳۰

دګرشک اوسنګین ترمابین ۲ پولیس قتل یوکلاشینکوف یو هاوان یې ونیول شول

دهلمند ولایت دګرشک اوسنګین ولسوالیو ترمابین د توري شا په سیمه کې سنګین ته پرغزیدلي سړک په پولیسو دکمین په ترڅ کې بریدترسره شو، دبرید په پایله کې ددښمن یو موټرسایکل تخریب او وربانديي سپاره ۲تنه پولیس قتل یو کلاشینکوف اویوچریکي هاوان یې دمجاهدینولا س ته ورغلل. ۲۰۱۹/۸/۳۰

مرکز لښکرګاه کې ۲ پولیس دلیزري وسلو په مټ وویشتل شول

دهلمند ولایت دمرکز لښکرګاه اړوند د سره ګودر په سیمه کې دعسکرو په پوستو د لیزري وسلو بریدونه ترسره شول چې په پایله کې یې ۲تنه پولیس وویشتل شول. ۲۰۱۹/۸/۳۰

ګرشک کې یو پولیس ددرازکوف په مټ وویشتل شو

دهلمند ولایت دګرشک ولسوالۍ اړوند د د ه آدم خان په سیمه کې یوتن پولیس ددرازکوف په مټ وویشتل شو اوژوبل شو. ۲۰۱۹/۸/۳۰

ناوه په جلا پښوکې ۲ موټر تخریب دقومندان په شمول ۵ پولیس قتل ۲ ژوبل شوي

دهلمند ولایت د ناوې ولسوالۍ اړوند د کوپراتیف په سیمه کې دپولیسو پر رینجر موټر دکمین په ترڅ کې بریدترسره شو، دبرید په پایله کې موټر تخریب پکې یوتن قومندان (رحیم) او ۴ تنه پولیس ځای په ځای قتل ۲ نور ژوبل شول، همداراز دیادي ولسوالۍ اړوند دخلج په سیمه کې یوتن پولیس ووژل شو او رینجر یې تخریب شو. ۲۰۱۹/۸/۳۱

نهرسراج کې یوه شوبله ویجاړه شوي ۷ تنه پولیس مړه اوژوبل شول

د هلمنـد ولایـت دگرشـک ولسـوالۍ اړونـد د نهـرسراج د چارګل پمپ په سیمه کې یوتن پولیس دلیزر په مټ وویشتل شو اوژوبل شو، همداراز دیادي ولسوالۍ اړوند دکځۍ په سیمه کې دپولیسو په شوبله قوی چاودنه وشوه، دچاودني له امله شوبله ویجاړه اوپکې ناستو ٦ تنه پولیسو ته مرګ ژوبله واوښته. ۲۰۱۹/۸/۳۱

نادعلي په جلاپښوکې ۴ تنه عسکر ویشتل شوي

دهلمند ولایت دنادعلي ولسوالۍ اړوند د نري پله په سیمه کې دعسکرو په پوسته دلیزري وسلو په مټ برید ترسره شو چې په مهال یې ۳ تنه عسکر وویشتل شول، همداراز دیادي ولسوالۍ د لوی مانده په سیمه کې یوتن پلی عسکر ددرازکوف په مټ وویشتل شو اوژوبل شو. ۲۰۱۹/۸/۳۱

لښکرګاه کې ۳ تنه پولیس ووژل شول

دهلمند ولایت دمرکز لښکرګاه اړوند د ځلورمي حوزې دباباجي په سیمه کې د کابل اداري ۳تنه پولیس دکمین په ترځ کې دلیزري وسلو په مټ وویشتل شول اوځای په ځای ووژل شول. ۲۰۱۹/۸/۳۱

ګرمسیرکې دقومندان په شمول ٦ تنه پولیس ووژل شول

دهلمند ولایت دګرمسیر ولسوالۍ اړوند د خاري په سیمه کې دپولیسو په پلې ګزمه دکمین په ترځ کې برید ترسره شو، دبرید په پایله کې دقومندان حیدر په شمول ٦ تنه پولیس ځای په ځای ووژل شول. ۲۰۱۹/۸/۳۱

نهرسراج کې ددښمن یوه شوبله دخښ کړی شوي ماین ښکارشوه

د هلمند ولایت د ګرشک ولسوالۍ اړوند د نهرسراج دیخچال په سیمه کې کندهار ته پرغزیدلي سړک دکابل اداري دعسکرو په شوبله چاودنه وشوه، دچاودني له امله شوبله ویجاړه اوپکې ناستو عسکرو ته مرګ ژوبله واوښته. ۲۰۱۹/۸/۳۱

روزګان

چوره کې یو عسکر ووژل شو

د روزګان ولایت د چورې ولسوالۍ اړوند د سربې دکمربند په سیمه کې یوتن عسکر د درازکوف په مټ وویشتل شو او ځای په ځای ووژل شو.۲۰۱۹/۸/۲

چهارچینوکې ۴ مهم مرکزونه فتحه، شوي ددښمن ته درنه مرګ ژوبله واوښته

د روزګان ولایت دچهارچینو ولسوالۍ مرکز اړوندد هوشي په سیمه کې د مزدورو عسکرو په مهمو مرکزونو بریدونه وشول، د بریدونو په مهال ددښمن ۴

مهم مرکزونه فتحه او ددښمن ته دسر اومال درانه تلفات واوښتل. ۲۰۱۹/۸/۳

ترینکوټ کې ددښمن په ډرون بریدونوکې د۲ماشومانوپه ګډون ۱۳ کلیوال شهیدان شوي

د روزګان ولایت دمرکز ترینکوټ اړوند د شاه زفر، خورما، دیجوز اوناقل په سیموکې له تېرو ۲ ورځو راهیسې دیرغلګرو ډډرون الوتکي په بریدونوکې د ۲ تنه ماشومانو په شمول ۱۳ تنه کلیوال چې بزګران او بنایان ؤ په شهادت ورسېدل. ۲۰۱۹/۸/٤

دهراودکې ګډ ددښمن ته دچاپې په مهال درانه تلفات اوښتي

د روزګان ولایت ددهراود ولسوالۍ اړوند دګاري بازار کې د ګډ ددښمن په هغو عسکرو بریدونه ترسره شول چې دچورلکوپه مټ دچاپې لپاره سیمې ته راښکته شول، دبریدونو په پایله کې ددښمن ته درانه تلفات واوښتل چې ګڼ شمېر چانتې ، اونور لوڅیستیکي توکي ورنه پاتې شول، ددښمن یوتن کلیوال له ځان سره وړی او یوکلیوال یې شهیدکړ، په نښته کې یوتن مجاهد په شهادت ورسېد. ۲۰۱۹/۸/٤

چوره کې مهمه پوسته فتحه، دقومندان (عرب) په شمول ګڼ شمېر عسکروته مرګ ژوبله واوښته

د روزګان ولایت د چورې ولسوالۍ اړوند د قلعه راغ په سیمه کې د مزدورو عسکرو دقومندان عرب په پوسته بریدترسره شو، دبرید په پایله کې پوسته فتحه، دقومندان عرب په شمول ګڼ شمېر عسکروته مرګ ژوبله واوښته چې د ۳تنه وژل شویو جسدونه یې په پوسته کې پاتې شول، په پوسته کې ۳ کلاشینکوفونه ، یو پیکاماشیندار، یوراکټ اوګڼ نور مهمات دمجاهدینو لاس ته ورغلل، په سیمه کې ددښمن له کومکي عسکرو سره هم نښته وشوه چې دښمن ته پکې تلفات واوښتل. ۲۰۱۹/۸/٤

چارچینو ۵ مهم مرکزونه فتحه، شوي تر ۳۰ زیات عسکرقتل ګڼ مهمات نیول شوي

د روزګان ولایت د چهارچینو ولسوالۍ اړوند دهوشي په سیمه کې ددښمن په مرکزونو بریدونه ترسره شول، د بریدونو په مهال ددښمن ۵ مهم مرکزونه فتحه، تر ۳۰ تنه زیات عسکر اوپولیس

قتل ګڼ نور ژوبل شول، همداراز ددښمن ۸ کارمولي ټوپکونه ، یوراکټ ، ۳ میله امریکایي ثقیلان ،۲ کلاشینکوفونه، یو خرناسه ، یو چریکي هاوان ، یو اګاید، یو چهل ټکه ، یو S.P.G-۹ توپ ، ۲ د سپوږمۍ دوربینان، اوګڼ شمېر نور مهمات اومرمۍ دمجاهدینولاس ته ورغلې، په پېښه کې یوتن مجاهد زخمي اویوبل دشهادت لورمقام ته ورسېد. ۲۰۱۹/۸/٤

چهارچینوکې ۴ عسکر ووژل شول

دروزګان ولایت د دچهارچینو ولسوالۍ د هوشي په سیمه کې ۴ تنه عسکر دمجاهدینوله لوري ددرازکوفونو یه مټ وویشتل شول اوځای په

ځای ووژل شول. ۲۰۱۹/۸/۵

دهراود دګډ دښمن په چاپوکې ٦ کلیوال شهیدان ۳تنه یې بندیان کړي

د روزګان ولایت ددهراود ولسوالۍ اړوندد چتو په سیمه کې یرغلګرو د مزدورو عسکرو په ملتیا دملکي خلکوپر کورونو چاپه ووهله، د چاپي په مهال دښمن په سیمه کې بمبار هم وکړ چې له امله یې ٦ تنه کلیوال شهیدان شول، همداراز دیادي ولسوالۍ اړوند د سیګزي په سیمه کې د ګډ دښمن عسکرو دملکي خلکوپه کورونو چاپه ووهله، دښمن دملکي خلکو یو موټرسایکل وسوخاوه او ۳تنه ملکي وګړي یې له ځان سره یووړل.۲۰۱۹/۸/۵

چهارچینوکې ۲ مهم مرکزونه فتحه، دښمن ته درنه مرګ ژوبله اوښتې

د روزګان ولایت دچهارچینو ولسوالۍ مرکز هوشي کې د کابل اداري په ۲ مرکزونو بریدونه ترسره شول، د بریدونو په مهال دواړه مرکزونه په بشپړه توګه فتحه اوپکې میشتو عسکروته دسراومال درانه تلفات واوښتل. ۲۰۱۹/۸/٦

چهارچینوکې د ۲ قومندانانو په شمول ۱۳ تنه عسکر وژل شوي

د روزګان ولایت د چهارچینو ولسوالۍ مرکز هوشي کې دیوه کمین په ترځ کې د اجیر دښمن له عسکرو سره سخته جګړه وشوه، دجګړې په پایله کې د قومندان نقیب (چې په خره سره یې شهرت درلود) او قومندان سنګر په شمول ۱۳ تنه عسکر ځای په ځای قتل شول، په پېښه کې یوتن مجاهد هم زخمي شو. ۲۰۱۹/۸/۱۳

ترینکوټ کې ددښمن په چاپه او عملیاتي قوه بریدونه شوي

د روزګان ولایت دمرکز ترینکوټ اړوند د سرخوم په سیمه کې یرغلګرو اود اجیر دښمن عسکرو دچورلکوپه مټ چاپه ووهله چې له بریدونو سره مخ شول، دبریدونو په پایله کې دښمن ته تلفات واوښتل خوکره شمېره یې نه ده ترلاسه شوې، دښمن په سیمه کې دملکي خلکو ۵ عرادي موټرسایکلونه وسوځول او ۹ تنه حقوقي بندیان یې له ځان سره یووړل، دغه راز دمرکز ترینکوټ اړوند د پای ناوې د سرخوم په سیمه کې ددښمن له عملیاتي قوې سره نښته وشوه، دجګړې په مهال په دښمن ۳ ماینونه هم وچاودېدل چې له امله یې دښمن ته زیان واوښت. ۲۰۱۹/۸/۱٤

چهارچینوکې ګډ دښمن ٦ کلیوال شهیدان اوزخمیان ۲تنه بندیان کړي

د روزګان ولایت د چهارچینو ولسوالۍ مرکز ته ځیرمه یرغلګرو او د اجیر دښمن عسکرو په ګډه په ملکي خلکو چاپه ووهله، دچاپې په مهال دښمن ۳ تنه کلیوال په ډېره بې رحمې سره شهیدان کړل، ۳ تنه یې زخمیان کړل او ۲تنه نور کلیوال یې له ځان سره یووړل، همداراز په سیمه کې دښمن دملکي خلکو ۴ عرادي موټرسایکلونه هم وسوځول. ۲۰۱۹/۸/۱۸

دهراود کې دقومندان (شامد)۳ ځانګړي ساتونکي ووژل شول

د روزګان ولایت د دهراود ولسوالۍ اړوند د لبلان په سیمه کې دمشهور اوظالم قومندان (شامد) ۳ تنه ځانګړي ساتونکي (ملنګ ، عمري او یوبل پولیس) دکمین په ترځ کې ځای په ځای ووژل شول. ۲۰۱۹/۸/۱۸

چارچینوکې ګډ دښمن په بمبارکې دملکي خلکو کورونه ویجاړ ۸تنه ملکي وګړي شهیدان کړي

د روزګان ولایت د چهارچینو ولسوالۍ مرکز هوشي په سیمه کې ددښمن الوتکو دملکي خلکوپه کورونو بمبار وکړ، دبمبارونو په پایله کې ګڼ شمېر کورونه تخریب شول، ۸ تنه کلیوال شهیدان شول. ۲۰۱۹/۸/۲۱

ترینکوټ کې ګډ دښمن دچاپې په مهال ۵ کلیوال شهیدان یو مسجد اوکور یې په بمونو الوزولي

د روزګان ولایت د مرکز ترینکوټ اړوند د خانقې په سیمه کې یرغلګرو او ګودااګیو عسکرو دملکي خلکوپه کورونو چاپه ووهله ، دچاپې په مهال دښمن ۳ ماشومان ، یو سپین ږیری او یوه ښځه په ډېره بې رحمې سره شهیدان کړل او یو مسجد اویو کور یې ویجاړ کړل. ۲۰۱۹/۸/۲۳

ترینکوټ کې په چاپه وهونکي دښمن بریدونه شوي

د روزګان ولایت د مرکز ترینکوټ اړوند د خانقې په سیمه کې د ګډ دښمن په هغو عسکرو بریدونه ترسره شول چې سیمې ته د چاپې په موخه راغلي ؤ، په بریدونو کې دښمن ته مرګ ژوبله واوښته خوکره شمېر ه یې نه ده ترلاسه شوي. ۲۰۱۹/۸/۲۳

ترینکوټ کې ۲ شوبلې ویجاړې عسکرو ته درنه مرګ ژوبله اوښتې

د روزګان ولایت دمرکز ترینکوټ ا ړوند د نچین ا کفترخاني په سیمو ګودګیو عسکرو او پولیسو پراخ تعرضي بریدونه ترسره کړل چې له کلک مقاومت سره مخ شول ، دبریدونو په مهال ددښمن ۲ شوبلې ویجاړې شوې او دښمن ته درنه مرګ ژوبله واوښته. ۲۰۱۹/۸/۲۳

خاص روزګان کې یو عسکر ووژل شو

د روزګان ولایت د خاص روزګان ولسوالۍ اړوند د سیدانو په سیمه کې یوتن عسکر ددرازکوف په مټ وویشتل شو او ځای په ځای ووژل شو. ۲۰۱۹/۸/۲۷

ترینکوټ کې ددښمن هوایي بریدونو ملکي خلکوته درانه تلفات اړولي

د روزګان ولایت دمرکز ترینکوټ اړوند د خانقې په سیمه کې یرغلګرو او دګودګۍ اداري عسکرو تعرضي برید وکړ چې له کلک مقاومت سره مخ شول، دجګړې په پایله کې دښمن له سختي ناکامۍ سره مخ او دتلفاتو په لیدلو سره په تېښته مجبور کړی شول، وروسته دښمن د ملکي خلکوپر کورونو هوایي بریدونه وکړل چې له امله یې خلکو ته درانه مالي زیانونه واوښتل. ۲۰۱۹/۸/۲۷

دهراودکې یوعسکر دلیزر او ۲نور دماین چاودنې په مټ ووژل شول

د روزګان ولایت د دهراود ولسوالۍ اړوند د زرتالي د چهلګزانو په سیمه کې داجیرو عسکرو دقرارګاه یو تن عسکر د لیزر په مټ وویشتل شو اوځای په ځای ووژل شو، همداراز دیادي ولسوالۍ اړوند د زرتالې په سیمه کې ۲ تنه عسکر هغه مهال د تکتیکي ماین ښکارشول چې دماین خنثی کولو هڅه یې وکړه اوځای په ځای ووژل شول . ۲۰۱۹/۸/۲۷

دهراود کې یو پولیس قتل وسله یې ونیول شوه

د روزګان ولایت د دهراود ولسوالۍ مرکز اړوندد لوندیاني په سیمه کې یوتن پولیس دغلچکي بریدپه ترڅ کې وویشتل شو ځای په ځای قتل او وسله یې مجاهدینولـه ځان سره راوړه۲۰۱۹/۸/۳۰

زابل

مرکز قلات کې یوه شوبله دراکټ په مټ ویجاړ ه ۸ تنه عسکر ووژل شول

د زابل ولایت د مرکز قلات اړوند د سپیني غبرګي په سیمه کې ددښمن په ټولۍبریدترسره شو چې له املـه یې دمرکز تاوران تخریب شول اویوه شوبله دراکټ په مټ ویجاړه شوه، په دې عـلاوه په پېښو کې ۸ تنه عسکرو ژوند له لاسه ورکړ، همداراز په قلات بازارکې یوتن پولیس دغلچکي بریدپه ترڅ کې ځای په ځای ووژل شو. ۲۰۱۹/۸/۱

شاجوی کې ۲ مهمې پوستې فتحه، ۲۲ عسکر قتل ګڼ مهمات نیول شوي

دزابل ولایت د شاجوی ولسوالۍ اړوند د سپین مسجد په پوسته بریدترسره شو چې په پایله کې یې پوسته فتحه، د ۷ تنو عسکرو مړي په پوسته کې پاتې شول، په پوسته کې یوثقیل ، یوراکټ ، یو دراکزوف ، ۳ کارمولي توپکونه ، اوګڼ نور مهمات ونیول شول، همداراز دیادي ولسوالۍ اړوندد حسن کاریز په سیمه کې ددښمن په مهمه پوسته بریدترسره شو چې په پایله کې یې پوسته په ټولیزه توګه فتحه او ګڼ شمېر عسکرو ته مرګ ژوبله واوښته چې ۱۵ تنه وژل شویو جسدونه یې په پوسته کې پاتې شول، په پوسته کې یوه شوبله ویجاړه شوه اوګڼ شمېر وسلې اومهمات دمجاهدینولاس ته ورغلل. ۲۰۱۹/۸/۱

ارغنداب کې دولسوالۍ پرمرکز اوپوستو بریدونه شوي

د زابل ولایت د ارغنداب ولسوالۍ په مرکزي ودانۍ اونورو مراکزو ، قراول او دچپه بند اوسره سخر په سیموکې د مزدورو عسکرو اوپولیسو په پوستو بریدونه ترسره شول چې په ترڅ کې یې دښمن ته درانه تلفات واوښتل. ۲۰۱۹/۸/۱

شینکۍ ته ځیرمه له ۳ پوستو عسکر په تېښته تللي دي

د زابل ولایت دشینکۍ ولسوالۍ ته ځیرمه دلوړګي دملکیزو کلي له شاوخوا سیمو له ۳ پوستو دکابل اداري عسکر دمجاهدینو دوسلوالو بریدونوله ډاره وتښتېدل. ۲۰۱۹/۸/۱

دایچوپان کې ۳تنه عسکر د لیزري وسلو په برید کې ووژل شول

د زابل ولایت د دایچوپان ولسوالۍ په مرکزي ودانۍ د لیزري وسلو په برید کې چې په پایله کې یې ۳ تنه عسکر ووژل شول. ۲۰۱۹/۸/۱

شملزو کې مهم مرکز فتحه ۲۴ تنه عسکر قتل او ګڼ وسایل ونیول شول

د زابل ولایت د شملزو ولسوالۍ مرکز ته نژدې د مزدورو عسکرو مهمه قرارګاه دمجاهدینو دبریدپه ترڅ کې فتحه شوه، په قرارګاه کې دمشهور اوظالم قومندان (دل اغا) په شمول ۲۴ تنه عسکر ووژل شول، ۲غټې کودان مخابرې، ۲ راکټونه ، ۳ کارمولي توپکونه،۲ امریکایي ثقیلان،یو هاوان، یو نارنجک، ۵۸ د راکټ مرمي،۳۱ دهاوان مرمي،۱۰۴۳٦ دکارمولي توپکونو مرمي، ۲۴٦۰ د ثقیل مرمي، ۵ لاسي بمونه ، ۴ د اګایز مرمي، ۲ د ورځې دوربینان ، یوه کوچنۍ مخابره او یوه اندازه نقدي روپۍ اونور مهمات هم ونیول شول، په پېښه کې ۲ تنه مجاهدین زخمیان اویوبل دشهادت لورمقام ته ورسېد. ۲۰۱۹/۸/۱

شهرصفاکې یوه شوبله دماین ښکارشوه

د زابل ولایت د شهرصفا ولسوالۍ اړوند د حاجي عبدالعزیز اکا پمپ ته ځیرمه د مزدورو عسکرو په شوبله چاودنه وشوه ، دچاودني له امله شوبله ویجاړه اوپکې ناستو عسکرو ته مرګ ژوبله واوښته، همداراز په سیمه کې له اربکیانو سره هم نښته وشوه خو دتلفاتو په اړه یې کره معلومات نه دي ترلاسه شوي. ۲۰۱۹/۸/۲

سیوري کې ۵ شوبلې او ۳ موټر ویجاړ۲۰ تنه عسکر قتل یوه شوبله اوګڼ مهمات یې نیول شوي دي

د زابل ولایت د سیوري ولسوالۍ اړوند د اخندخیلو کلي ته ځیرمه لمړی ددښمن په موټریزکاروان یوه چاودنه وشوه چې له امله یې یو رینجر موټر ویجاړ او پکې سپاره ۵ تنه عسکر ځای په ځای ووژل شول، وروسته په دښمن بریدترسره شو چې په مهال یې ۵ شوبلې او ۲ کماز موټر په بشپړه توګه ویجاړ او د ۱۵ تنه وژل شویو عسکرو جسدونه یې دجګړې په ډګر پاتې شول، همداراز له دښمن څخه یوه شوبله ، ۳ کارمولي توپک ، ۴ ثقیلان ، یو راکټ ، یو ماین پال ، یو لیپ تاپ کمپیوټر اوګڼ شمېر مرمۍ اونور مهمات دمجاهدینولاس ته ورغلل. ۲۰۱۹/۸/۲

شاجوی ۳ عسکرقتل ۲ژوبل او له ۴ پوستو عسکر تښتیدلي دي

د زابل ولایت دشاجوی ولسوالۍ مرکز په ۵۰ متري کې دماین په چاودنه کې دکابل اداري ۳ تنه عسکر ځای په ځای قتل او ۲نور ژوبل شول، همداراز دشاجوی ولسوالۍ مرکز ته ځیرمه د سپین مسجد، بازرګان ،د چینو د بره خان او داندړو کلي له سیمو څخه دکابل اداري عسکر له خپلو مهمو ځلورو پوستو دمجاهدینو دبریدونو له ډاره په تښته ولاړل. ۲۰۱۹/۸/۲

مرکز قلات کې موټر تخریب ٦ عسکر پکې ووژل شول

دزابل ولایت دمرکز قلات اړوندد خالا په سیمه کې دکابل اداري یر عسکروبریدترسره شو، د برید یه مهال یورینجر موټر تخریب اوپکې سپاره ٦ تنه عسکر ځای په ځای ووژل شول. ۲۰۱۹/۸/۳

شهرصفاکې یو عسکر قتل اویوبل ژوبل شو

د زابل ولایت د شهرصفا ولسوالۍ اړوند د حاجي اسحاقزي اکا دمانده په سیمه کې دکمین په ترڅ په اجیرو عسکروبریدترسره شو چې په مهال یې یوتن عسکر ځای په ځای قتل اویوبل ژوبل شو۲۰۱۹/۸/۳

شملزوکې شوبله ویجاړه ۳ عسکرو ته مرګ ژوبله واوښته

د زابل ولایت دشملزو ولسوالۍ اړوند د ځنځیر د آډې پرکندک بریدترسره شو، دبرید په مهال یاد کندک ته ځیرمه یوه شوبله دراکټ په مټ ویجاړه اوپکې سپاره ۳ تنه عسکرو ته مرګ ژوبله واوښته . ۲۰۱۹/۸/۳

شاجوی بازارکې دکرباغو دپوستې قومندان له ساتونکي سره ووژل شو

دزابل ولایت دشاجوی ولسوالۍ په بازارکې دهمدي ولسوالۍ دکرباغو دپوستې قومندان له خپله یوه ساتونکي سره دمجاهدینو دغلچکي بریدپه ترڅ کې ځای په ځای قتل او موټر یې وروسوځول شو. ۲۰۱۹/۸/۳

شاجوی کې عسکر دچېنو د (شګې) له پوستې وتښتیدل

دزابل ولایت د شاجوی ولسوالۍ اړوند د چېنو سیمې د شګو(سګو) له پوستې دکابل اداري عسکر دمجاهدینودبریدونو له ډاره وتښتیدل.۲۰۱۹/۸/۳

شاجوی کې ۳ پوستې فتحه، یوټانګ دماین ښکارشو

د زابل ولایت دشاجوی ولسوالۍ دبازار پای ته ددښمن داکمالاتي کاروان یوټانګ ویجاړ اوپکې ناست عسکر ټول ځای په ځای ووژل شول، همداراز دیادي ولسوالۍ اړوند د تازي سیمې د انتن پوسته داندړو کلي دپای پوسته ، اوګاجوی پوسته په بشپړه

توګه فتحه او ددښمن عسکر دتلفاتو په لیدلوسره په ټپښته ولاړل. ۲۰۱۹/۸/٤

ارغنداب کې یوتن عسکر ژوندی ونیول شو

د زابل ولایت دارغنداب ولسوالۍ اړوند د ده افغانانو په سیمه کې یوتن عسکر (عرب) چې پټ کورته راغلی ؤ داستخباراتو معلوماتو پر بنسټ په داسي مهال چې دسرخ سنګ پوستې ته روان ؤ ژوندی ونیول شو. ۲۰۱۹/۸/٤

مرکز قلات کې ۲تنه عسکر ووژل شول

د زابل ولایت مرکز قلات ښار اړوند د کندهار خواته په دروازه کې ۲ تنه عسکر ددرازکوف په مټ وویشتل شول اوځای په ځای ووژل شول.۲۰۱۹/۸/٤

شینکۍ کې یوتن اربکی مجاهدینوته تسلیم شو

دزابل ولایت دشینکۍ ولسوالۍ اړوند د غونډۍ دکلي اوسیدونکی یوتن اربکی (کجیر) دحقائقوپه درک کولوسره مجاهدینوته تسلیم شو. ۲۰۱۹/۸/٤

سیوري کې په قرارګاه اوپوستو برید ۳ تنه عسکر ووژل شوي

د زابل ولایت دسیوري ولسوالۍ اړوند د خړ بند پر قرارګاه ، دګرابند په پوسته او دکوچني ښاره سیمې ته ځیرمه د عسکرو په پوسته بریدونه ترسره شول، په بریدونو کې ۳ تنه عسکر له منځه ولاړل. ۲۰۱۹/۸/۵

دایچوپان کې یوه پوسته فتحه، ، ګڼ مهمات ترلاسه شوي اودښمن ته درانه تلفات اوښتي

د زابل ولایت ددایچوپان ولسوالۍ په مرکزي ودانۍ ، بېس او امنیتي پوستو بریدونه ترسره شول، د بریدونو په ترڅ کې دزیکویک په نامه پوسته فتحه، د ۷ تنه وژل شویو عسکرو جسدونه پکې پاتې شول او په نورو پوستو اومرکزونوکې هم دښمن ته درنه مرګ ژوبله واوښته ، په فتحه شوي پوسته کې له دښمن څخه یو درازکوف ، یوثقیل ، اومرمۍ دمجاهدینو لاس ته ورغلي اوګڼ مهمات ترخاورو لاندي شول، په پېښه کې ۳ تنه مجاهدین زخمیان اویوبل دشهادت لوړمقام ته ورسېد. ۲۰۱۹/۸/۵

مرکز قلات په جلاپېښوکې ۷ عسکر قتل ۲ژوبل او ۳تنه یې ژوندي نیول شوي

دزابل ولایت دمرکز قلات اړوند د نوي نورک په سیمه کې د اجیر دښمن په پلیو عسکروبریدترسره شو چې په پایله کې یې ۳ تنه عسکر ځای په ځای قتل او ۲نور ژوبل شول، همداراز دنوي نورک پرکندک بریدترسره شو چې په مهال یې ۴تنه عسکر ځای په ځای قتل شول، دغه راز په یاده سیمه کې ۳تنه عسکر دمجاهدینوله لوري ژوندي ونیول شول. ۲۰۱۹/۸/۵

دشملزو ولسوالۍ په مرکزي ودانۍ برید ۸ کاندویان قتل ۳تاورونه ویجاړ شوي

د زابل ولایت د شملزو ولسوالۍ په مرکزي ودانۍ بریدترسره شو، د برید په مهال ۳ دفاعي تاورونه ویجاړ ۸ تنه کاندویي عسکر ووژل شول، په دې سربیره پولیسو او داردو عسکرو ته هم مرګ ژوبله واوښته خوکره شمېره یې نه ده ترلاسه شوې، په پېښه کې ۵ تنه مجاهدین زخمیان او ۳تنه شهیدان شول. ۲۰۱۹/۸/۵

شهرصفاکې رینجر تخریب ٦ عسکرقتل یوژوبل شوی

د زابل ولایت د شهرصفا ولسوالۍ اړوند دملتني مانده په سیمه کې د مزدورو عسکرو په رینجرموټر بریدترسره شو، دبرید په پایله کې رینجر موټر تخریب او پکې سپاره ۳تنه عسکر ځای په ځای قتل اویوبل ژوبل شو، همداراز په سیمه کې په پلیو عسکرو هم برید ترسره شو چې په مهال یې دګزمې مشر احسان الله په شمول ۳ تنه عسکر ژوبل شول. ۲۰۱۹/۸/۵

میزانه کې رینجر ویجاړ پکې سپاره ټول عسکر ووژل شول

د زابل ولایت دمیزانې ولسوالۍ اړوند د ټکېر په سیمه کې دبریت پوستې رینجر موټر د ماین په مټ ویجاړ اوپکې سپاره ټول عسکر ځای په ځای ووژل شول. ۲۰۱۹/۸/۷

مرکز قلات کې دقومندان تورجان په شمول ۲ عسکرقتل ۲نور ژوندي ونیول شول

د زابل ولایت دمرکز قلات اړوند دسپیني غبرګې په سیمه کې دکمین په ترڅ کې د مزدورو عسکرو قومندان تورجان او دوه تنه عسکر ځای په ځای قتل او ۲تنه نوری یې ژوندي ونیول شول. ۲۰۱۹/۸/٦

ارغنداب کې شوبله ویجاړه پکې سپاره عسکروته مرګ ژوبله واوښته

د زابل ولایت دارغنداب ولسوالۍ اړوند د چپه بند په سیمه کې دکابل اداري دعسکروپه شوبله چاودنه وشوه، دچاودني له امله شوبله ویجاړه اوپکې ناستو عسکروته مرګ ژوبله واوښته . ۲۰۱۹/۸/٦

شهرصفاکې رینجر ویجاړ پکې سپاره عسکروته مرګ ژوبله واوښته

د زابل ولایت د شهرصفا ولسوالۍ اړوند د هزارتک په سیمه کې د مزدورو عسکرو پر رینجر موټر چاودنه وشوه، دچاودنې له املې رینجر ویجاړ اوپکې ناستو عسکروته مرګ ژوبلې واوښته .
۲۰۱۹/۸/٦

مرکزقلات کې یوتن تښتیدونکی عسکر ونیول شو

دزابل ولایت دمرکز قلات اړوند د سپینې غبرګې له پوستې یوتن تښتیدونکی عسکر دمجاهدینوله لوري ژوندی ونیول شو اوقضیه یې داسلامي امارت شرعي محکمې ته وسپارل شوه. ۲۰۱۹/۸/۸

مرکز قلات کې ۵ شوبلې ویجاړي ۱٦عسکرقتل ګڼ مهمات نیول شوي

او ددایچوپان ولسوالۍ له مرکزه عسکر تښتیدلي

دزابل ولایت د مرکز قلات د نوي نورک بیا دظافرخیلو سیمې پورې دکابل اداري دعسکرو ۵ شوبلې وسلوالو بریدونو او چاودنو له املې په بشپړه توګه ویجاړي شوې، ۱٦ تنه عسکر یې قتل شول، همداراز ددښمن ۴ کارمولي توپکونه ، یو اګایزو یوثقیل ، یوراکټ اوګڼ شمېر مرمۍ اونورمهمات ونیول شول، دغه راز د زابل ولایت ددایچوپان ولسوالۍ مرکز چې دهمدي ولسوالۍ دبایلوغ په سیمه کې یې موقعیت او په سپینه ولسوالۍ سره یې شهرت درلود د ډښمن عسکرو تخلیه کړل او ټول دمجاهدینو دبریدونوله ډاره وتښتېدل. ۲۰۱۹/۸/۹

ارغنداب کې یو عسکر دلیزر په مټ ووژل شو

د زابل ولایت دارغنداب ولسوالۍ اړوندد چپه بند په پوسته کې یوتن عسکر دلیزر په مټ وویشتل شو اوځای په ځای ووژل شو.
۲۰۱۹/۸/۹

سیوري کې نفوذي مجاهد یوعسکر وژلی ۲میله وسلې یې له ځان سره راوړي

د زابل ولایت دسیوري ولسوالۍ په مرکزي ودانۍ کې یو تن نفوذي مجاهد یوتن عسکر وواژه او ددښمن له یو راکټ اویو اګایز سره روغ رمټ تر خپلو ملګرو پوري راورسېد. ۲۰۱۹/۸/۹

مرکز قلات کې یوعسکر ددرازکوف په مټ ووژل شو

د زابل ولایت دمرکز قلات اړوند د میزانې پر سړک د کلا کلي ته ځیرمه یوتن عسکر ددرازکوف په مټ وویشتل شو اوځای په ځای ووژل شو. ۲۰۱۹/۸/۹

دایچوپان کې ۲ عسکر تسلیم شوي اوپه مرکز قلات کې یوعسکر ووژل شو

د زابل ولایت د دایچوپان ولسوالۍ په مربوطاتوکې ۲تنه عسکر چې دهرات ولایت اوسیدونکي ؤ دحقائقوپه درک کولوسره داسلامي امارت مجاهدینوته تسلیم شول، د یوبل خبر له مخې د مرکز قلات اړوند د سپینې غبرګې په سیمه کې یوتن عسکر د بریدپه ترڅ کې ځای په ځای ووژل شو ۲۰۱۹/۸/۱۳

ارغنداب کې یو عسکر ددرازکوف په مټ ووژل شو

د زابل ولایت د ارغنداب ولسوالۍ په نظام قراول کې یوتن عسکر ددرازکوف په مټ وویشتل شو اوځای په ځای ووژل شو.
۲۰۱۹/۸/۱٤

مرکز قلات کې دپوستې ۳ عسکر دلیزري وسلو ووژل شول

د زابل ولایت د مرکز قلات اړوند د بالښت دپوستې ۳ تنه عسکر دلیزري وسلو په بریدکې ځای په ځای ووژل شول. ۲۰۱۹/۸/۱۸

شاجوی کې یوتن عسکر مجاهدینوته تسلیم شو

د زابل ولایت دشاجوی ولسوالۍ اړوند د سرورقلعه سیمې اوسیدونکی یوتن عسکر میرویس دحقائقوپه درک کولوسره داسلامي امارت مجاهدینوته تسلیم شو. ۲۰۱۹/۸/۱۸

شهرصفاکې ګډ ډښمن دچاپې په مهال ۳تنه کلیوال شهیدان او ۴تنه له ځان سره وړي

د زابل ولایت د شهرصفا ولسوالۍ اړوند د حاجي عبدالعزیز پمپ ته ځیرمه د ګلاب شاه اکا پر کلي یرغلګرو او د اجیر ډښمن عسکرو دتانګونو او الوتکوپه مټ چاپه ووهله، دچاپې په مهال ډښمن ۲ تنه کلیوال او یومیلمه په شهادت ورساوه او ۴ تنه نور کلیوال یې له ځان سره یوړل. ۲۰۱۹/۸/۱۹

مرکز قلات کې دبالښت دپوستې یوعسکر ووژل شو

د زابل ولایت دمرکز قلات اړوند د بالښت د پوستې یوتن عسکر ددرازکوف په مټ وویشتل شو اوځای په ځای ووژل شو.
۲۰۱۹/۸/۱۸

میزانه کې ۲ تنه عسکر مجاهدینوته تسلیم شول

د زابل ولایت دمیزاني ولسوالۍ په مربوطاتوکې ۲ تنه عسکر (محمد اسماعیل او سیداحمد) چې په مرکز قلات کې یې په لېوا کې دنده ترسره کوله دحقائقوپه درک کولوسره داسلامي امارت مجاهدینوته تسلیم شول. ۲۰۱۹/۸/۲۰

شملزوکې یوتن پولیس مجاهدینوته تسلیم شو

د زابل ولایت د شملزو ولسوالۍ اړوند د ګردي توغي دکلي اوسیدونکی یوتن پولیس (مهاجر) دحقائقوپه درک کولوسره داسلامي امارت مجاهدینوته تسلیم شو. ۲۰۱۹/۸/۲۰

مرکز قلات کې ۵ تنه عسکر قتل وسلې اومهمات یې دمجاهدینولاس ته ورغلل

د زابل ولایت دمرکز قلات اړوند دنوي نورک په سیمه کې داسلامي امارت مجاهدینو دکمین په ترڅ کې د اجیر دښمن پر عسکرو بریدترسره شو چې په پایله کې یې ۵ تنه عسکر قتل و سلې اومهمات یې دمجاهدینولاس ته ورغلل. ۲۰۱۹/۸/۲۰

مرکزقلات کې ۴ نور عسکر وژل شوي

د زابل ولایت دمرکز قلات اړوند د خواځو دپوستې ۲ تنه عسکر د وسلوال بریدپه ترڅ کې ځای پرځای ووژل شول، همداراز یوتن عسکر دبازار پای ته اویوبل بیا دسپینې غبرګې په سیمه کې په بریدونو کې قتل شول. ۲۰۱۹/۸/۲۰

نوبهارکې تروخت تېر درمل ضبط او وسوځول شول

د زابل ولایت دنوبهار ولسوالۍ په مرکز کې داسلامي امارت دصحت عامه مسؤولینو یوه اندازه تر وخت تېر درمل او خوراکي توکي ترکشفولو وروسته ضبط او بیا په عام محضرکې وسوځول . ۲۰۱۹/۸/۲۱

مرکزقلات کې شوبله ویجاړه ۲ عسکر وژل شوي

د زابل ولایت د مرکز قلات اوند دسپیني غبرګي په سیمه کې د اجیر دښمن په عسکرو برید او دماین چاودنه وشوه، دبرید اوچاودني له امله یوه شوبله ویجاړه ۲ تنه عسکر ځای په ځای ووژل شول. ۲۰۱۹/۸/۲۱

دارغنداب ولسوالۍ پرمرکز بریدکې ۴ عسکر وژل شوي

د زابل ولایت د ارغنداب ولسوالۍ په مرکزي ودانۍ بریدترسره شو چې په ترڅ کې یې ۴ تنه عسکر ځای په ځای قتل شول، همداراز په سیمه کې له نورو عسکرو سره هم نښته وشوه چې دښمن ته پکې تلفات واوښتل. ۲۰۱۹/۸/۲۲

دایچوپان کې دښمن ۳ تنه عسکر دلیزر په مټ ووژل شول

د زابل ولایت د دایچوپان ولسوالۍ دبایلوغ سیمه کې د کابل اداري د عسکرو په ښس کې ۳ تنه عسکر دلیزري وسلو وویشتل شول اوځای په ځای ووژل شول. ۲۰۱۹/۸/۲۲

مرکز قلات کې داستخباراتو درئیس ساتونکی قتل موتر یې دمجاهدینولاس ته ورغلی

د زابل ولایت د مرکز قلات په بازارکې دکابل اداري دهمدي ولایت داستخباراتو درئیس یوتن ساتونکی دغلچکي بریدپه ترڅ کې قتل او موتر یې دمجاهدینو له لاس ته ورغی. ۲۰۱۹/۸/۲۲

ارغنداب په وسلوالو بریدونوکې ۵ تنه عسکر وژل شوي

د زابل ولایت د ارغنداب ولسوالۍ اړوند د توت ، قراول اوزیکویک پر پوستو بریدونه ترسره شول چې په مهال یې ۵ تنه عسکر ووژل شول.۲۰۱۹/۸/۲۳

ارغنداب کې ۲ تنه عسکر دلیزري وسلو ووژل شول

د زابل ولایت دارغنداب ولسوالۍ اړوند دسره سخر په پوسته د لیزري وسلو برید ترسره شو چې په مهال یې ۲ تنه عسکر ځای په ځای ووژل شول. ۲۰۱۹/۸/۲۴

شاجوی کې ۲تنه عسکر مجاهدینوته تسلیم شول

دزابل ولایت د شاجوی ولسوالۍ اړوند د یخاب سیمې د ججوب کلي اوسیدونکی ۲تنه عسکر شفا محمد اودهغه زوی عصمت الله دحقائقوپه درک کولوسره مجاهدینوته تسلیم شول . ۲۰۱۹/۸/۲۴

دایچوپان کې ۴ عسکر د لیزري وسلو ووژل شول

د زابل ولایت د دایچوپان ولسوالۍ مرکزي ودانۍ ته دکابل اداري عسکر راغلل چې تر بریدونو لاندې راغلل، دبرید په پایله کې ۴ تنه عسکر قتل اوپاتې نورې بیرته دښس پر لوري وتښتیدل. ۲۰۱۹/۸/۲۴

مرکز قلات کې ۲تنه عسکر ووژل شول

د زابل ولایت دمرکز قلات اړوند د خواځو سیمه کې د مزدورو عسکرو پوستې ته ځیرمه د بریدپه ترڅ کې یوتن عسکر ځای په ځای ووژل شو، همداراز د مرکز قلات اړوند د سپینې غبرګي په سیمه کې هم یوتن عسکر د برید په پایله کې ووژل شو. ۲۰۱۹/۸/۲۴

شهرصفاکې ۲ عسکر دلیزري وسلو وژل شوي

د زابل ولایت د شهرصفا ولسوالۍ اړوند د دوسرې دپوستې ۲ تنه عسکر دلیزري وسلو په برید کې ووژل شول. ۲۵/۸/۲۰۱۹

خاک افغان کې یوتن عسکر مجاهدینوته تسلیم شو

د زابل ولایت د خاک افغان ولسوالۍ په مربوطاتوکې یوتن عسکر فیض الله دحقائقوپه درک کولوسره داسلامي امارت مجاهدینوته تسلیم شو. ۲۰۱۹/۸/۲۵

دایچوپان کې په ښپس اوپوسته برید ۳۰ تنه عسکر قتل تر ۲۰ زیات ژوبل ګڼ مهات نیول شوي

د دایچوپان ولسوالۍ مرکز ته څیرمه دبایلوغ سیمي په ښپس او امنیتي پوسته بریدونه ترسره شول، د برید له امله د ښپس اوپوستې ودانۍ تخریب، ۳۰ تنه عسکر قتل او تر ۲۰ تنه ډېر نور ژوبل شول، ددښمن ګڼ شمېر مهات دمجاهدینولاس ته ورغلل، په پایله کې ۵ تنه مجاهدین زخمیان او ۳ تنه دشهادت لوړمقام ته ورسېدل. ۲۰۱۹/۸/۲۵

مرکز قلات کې قرارګاه فتح ۲۰ تنه عسکر قتل یو عسکر اوګڼ مهات نیول شوي

د زابل ولایت دمرکز قلات اړوندد سپیني غبرګې په سیمه کې دکابل اداري دعسکروپر مهمه قرارګاه بریدونه وشول، دبریدونو په پایله کې قرارګاه په فتحه، ۱۵ تنه عسکر ځای په ځای قتل یوتن یې ژوندی ونیول شو، همداراز ددښمن یوراکټ ، یوثقیل ، یو کارمولي توپک ، یو ه دهشکه اوګڼ شمېر مرمۍ اونور مهات دمجاهدینولاس ته ورغلل، په پایله کې یوتن مجاهد زخمي اویوبل دشهادت لوړمقام ته ورسید . ۲۰۱۹/۸/۲۵

مرکز قلات کې دجاسوسي شبکې یوغړی قتل یوژوبل یو موټر اوکلاشینکوف یې مجاهدینو راورسول

د زابل ولایت د مرکز قلات اړوند د لیککو په کوڅه کې دکابل اداري دجاسوسي شبکې پرغړو غلچکي برید ترسره شو چې په مهال یې یو تن کارمند قتل اویوبل سخت ژوبل شو، له پښې وروسته مجاهدین ددښمن له یوه بایفور موټر اویو کلاشینکوف سره روغ رمټ ترخپلو مرکزونو پوري راورسیدل. ۲۰۱۹/۸/۲۶

ارغنداب کې دپوستې ۳ عسکر د درازکوف په مټ ووژل شول

د زابل ولایت دارغنداب ولسوالۍ اړوند د سره سخر په سیمه کې د اجیرو عسکرو دپوستې ۳ تنه د درازکوف په مټ وویشتل شول اوخای په خای ووژل شول. ۲۰۱۹/۸/۲۷

ارغنداب کې یوتن عسکر ددرازکوف په مټ ووژل شو

د زابل ولایت دارغنداب ولسوالۍ اړوند د سره سخر په سیمه کې دپس یوتن عسکر ددرازکوف په مټ وویشتل شو اوځای په ځای ووژل شو. ۲۰۱۹/۸/۲۸

ارغنداب کې ددښمن په ډزو ۲ ماشومان شهیدان یوه ښځه اویوبل ماشوم زخمیان شول

د زابل ولایت دارغنداب ولسوالۍ دسرخ سنګ کلي په سیمه کې عسکرو دفقیر اکا پرکور د راکټ بریدونه وشول چې له املې یې دوه تنه ماشومان شهیدان یوه ښځه اویوبل ماشوم زخمیان شول. ۲۰۱۹/۸/۲۸

شاجوی کې ۲تنه عسکر قتل اویوبل ژوبل شو

دزابل ولایت د شاجوی ولسوالۍ اړوند د کرباغو په سیمه کې پر پلیو عسکرو بریدترسره شو، دبرید په پایله کې ۲تنه عسکر ځای په ځای قتل اویوبل ژوبل شو، وروسته په سیمه کې له نورو عسکرو سره هم ننبته وشوه چې ددښمن ته پکې تلفات واوښتل، په جګړه کې ۲تنه مجاهدین دشهادت لوړمقام ته ورسېدل. ۲۰۱۹/۸/۲۸

شملزوکې عسکرو یو لیونی شهیدکړی

د زابل ولایت د شملزو ولسوالۍ مرکزکې عسکرو یوتن لیونی (عبدالمالک) په ډزو باندې شهید شو. ۲۰۱۹/۸/۲۹

ارغنداب کې د سلام شرکت ټاور له منځه یووړل

د زابل ولایت په ارغنداب ولسوالۍ کې داسلامي امارت مجاهدینو د سلام په نامه داستخباراتي شبکې د موبایل ټاور له منځه وړی او جنراتور او نور آلات یې مجاهدینو له ځان سره یووړل. ۲۰۱۹/۸/۲۹

ارغنداب کې ددښمن په مسجد دهاوان بریدکړی یو سپین ږیری شهید۴ کلیوال زخمیان شول

د زابل ولایت د ارغنداب ولسوالۍ اړوندد سرخ سنګ دسرکلي پر مسجد د لمانځه مهال دګودۍ اداري عسکرو دهاوان په مټ برید وکړ، دبرید په پایله کې مسجد تخریب شو، یوتن سپین ږیری پخوانی جهادي قومندان محمدعلي شهید شو او۴ تنه کلیوال لمونځ کونکي زخمیان شو.۲۰۱۹/۸/۲۹

میزانه کې ګډ ددښمن یو پخوانی مرکز او۴ اوطاقونه نړولي اوخلکوته یې تلفات اړولي

د زابل ولایت د میزاني ولسوالۍ اړوند د شپکان بازار په سیمه کې یرغلګرو او عسکرو چاپه ووهله، دچاپې په مهال یې په سیمه

کې یو زوړ پخوانی جهادي مرکز او ۴ اوطاقونه ونړول او دملکي خلکو یو موټر او ۴ عرادي موټرسایکل یې وسوځول. ۲۰۱۹/۸/۳۰

مرکز قلات کې ۳تنه عسکر دلیزري وسلو په مټ ووژل شول

د زابل ولایت دمرکز قلات اړوند د سېنک پله په سیمه کې دجاسوسې شبکې اړوند ۳تنه عسکر دلیزري وسلو په مټ وویشتل شول اوځای په ځای ووژل شول، همداراز د ظافرخیلو په سیمه کې ددښمن پر موټریزکاروان بریدترسره شو چې ډښمن ته پکې تلفات واوښتل. ۲۰۱۹/۸/۳۰

شهرصفاکې ۲ عسکر ووژل شول

د زابل ولایت د شهرصفا ولسوالۍ اړوندد مریم مانده په سیمه کې د اجیرو عسکرو په پوسته بریدترسره شو، په برید کې ۲ تنه عسکر ووژل شول او ډښمن ته مالي زیان هم واوښت. ۲۰۱۹/۸/۳۰

شاجوی کې ګډ ډښمن ۲ کلیوال شهیدان او ۲نور له ځان سره وړي دي

د زابل ولایت د شاجوی ولسوالۍ اړوند موسی زو دغونډۍ په کلي ګډ ډښمن چاپه ووهله، ډښمن دچاپې په مهال ۲تنه کلیوال شهیدان او ۲تنه نور له ځان سره یووړل. ۲۰۱۹/۸/۳۱

دایچوپان کې په پوسته برید ۷ تنه عسکر ووژل شول

د زابل ولایت د دایچوپان ولسوالۍ اړوند د نورالحق په پوسته دلیزري وسلو په مټ برید ترسره شو چې په پایله کې یې ۷ تنه عسکر وویشتل شول اوځای په ځای ووژل شول. ۲۰۱۹/۸/۳۱

د اتغر ولسوالۍ پرمرکزي ودانۍ اوپوستو بریدونه شوي

د زابل ولایت د اتغر ولسوالۍ پرمرکزي ودانۍ اوټولو امنیتي پوستو بریدونه ترسره شول، په بریدونو کې ډښمن ته درنه مرګ ژوبله واوښته خو کره شمېره یې نه ده ترلاسه شوې، وروسته ددښمن الوتکوپه سیمه کې بمبار وکړ چې له امله یې ۳تنه مجاهدین دشهادت لوړمقام ته ورسېدل.۲۰۱۹/۸/۳۱

نوبهارکې ددښمن رینجرویجارۍ پکې سپاره عسکر ووژل شول

د زابل ولایت دنوبهار ولسوالۍ اړوند د لوړګي د رضایي په سیمه کې یورینجرموټر د ماین په چاودنه کې په بشپړه توګه ویجارۍ اوپکې سپاره ټول عسکر ووژل شول. ۲۰۱۹/۸/۳۱

شاجوی کې ددښمن عسکرو یوتن کلیوال شهید اویوبل زخمي کړ

د زابل ولایت دشاجوی ولسوالۍ اړوند د حسن کاریز په سیمه کې ددښمن عسکرو په ملکي خلکو دهاوانونو ډزې وکړې چې له امله یې یوتن کلیوال اسماعیل شهید او یوبل کلیوال سردار زخمي شو. ۲۰۱۹/۸/۳۱

مرکز قلات کې ددښمن ۲ ضربتي ټانګونه ویجارۍ پکې سپاره عسکر ووژل شول

د زابل ولایت د مرکز قلات اړوند د ظافرخیلو او خان کلي په سیموکې دکابل کندهار پر لویه لاره دعسکرو ۲ ضربتي ټانګونه ویجارۍ اوپکې سپاره ټول عسکر ووژل شول. ۲۰۱۹/۸/۳۱

فراه

دپشترود ولسوالۍ مرکز په هاوانونو وویشتل شو

د فراه ولایت دپشترود ولسوالۍ په مرکز - چې له شاوخوا ۴۰ ورځو راهیسې دمجاهدینو ترمحاصرې لاندې دی - دهاوان بریدونه ترسره شول، د بریدونو په مهال په ننبه شوي هدفونه وویشتل شول چې له امله یې ډښمن ته درانه تلفات واوښتل. ۲۰۱۹/۸/۱

بکواکې ډرون الوتکي موټر ویجارۍ ۲ کلیوال شهیدان کړل

د فراه ولایت د بکوا ولسوالۍ اړوندد کاریز د مېلې په سیمه کې دیرغلګرو ډرون الوتکي دملکي خلکو پر سراچه موټر بمبار وکړ چې له امله یې موټر وسوځېدل اوپکې سپاره ۲تنه کلیوال شهیدان شول. ۲۰۱۹/۸/۱

بالابلوک کې ددښمن په ډزو ۲ ملکي وګړي شهیدان ۴ زخمیان شوي

د فراه ولایت دبالابلوک ولسوالۍ اړوند د ګنج اباد په سیمه کې اجیرو عسکرو دملکي خلکوپه کورونو د ډیسي توپ بریدونه وکړل چې له امله یې شیرین قصاب اکا یوه لور شهیده شوه او دکورنۍ ۳ نور غړي یې زخمیان شول، همداراز دهمدي ولسوالۍ د سیاه څنګل په سیمه کې فراه رود ته پرغزیدلي سړک عسکرو دملکي خلکوپر موټر ډزې کوړې چې له امله یې په موټرکې یوه ښځه شهیده او یوه بله زخمي شوه. ۲۰۱۹/۸/۱

فراه مرکز کې نفوذي مجاهد یو موټر ، یوپولیس او ۳میله وسلې راورسولي

دفراه ولایت دمرکز فراه ښار اړوند د درېیمې حوزې په مربوطاتوکې داسلامي امارت یوتن نفوذي مجاهد ددښمن یو ثقیل ، یو کلاشینکوف ، یوه توپنګچه یو رینجر موټر اووتن پولیس ترمجاهدینوپوري راورسول. ۲۰۱۹/۸/۲

جوین کې مرستیال ولسوال ووژل شو

د فراه ولایت دجوین ولسوالۍ اړوند د لاش قلعه په سیمه کې مرستیال ولسوال عبدالرحیم د تکتیکي بریدپه ترڅ کې ځای په ځای ووژل شو. ۲۰۱۹/۸/۲

بالابلوک په وسلوالو بریدونوکې دښمن ته مرګ ژوبله واوښته

د فراه ولایت دبالابلوک ولسوالۍ اړوند دسیاه څنګل، تخسیرک، کال قلعه ، دهزکه ، خواجه خضر، شیوان ، شیخ لالا ، ګراني ، ګنج اباد او کنسک په سیموکې دکابل اداري تر محاصره لاندي پوستو اومرکزونو باندي بریدونه ترسره شول، همداراز دکمپنۍ په نامه قرارګاه باندي تعرضي برید ترسره شو، په بریدونوکې دښمن ته دسراومال دروند زیان واوښت خوکره شمېره یې نه ده ترلاسه شوې. ۲۰۱۹/۸/۲

بالابلوک کې په پوسته دهاوان برید شوی یو پولیس ددرازکوف په مټ قتل شوی

د فراه ولایت د بالابلوک ولسوالۍ اړوند د زیارت دپولیسو په پوسته دهاوان برید ترسره شو چې دښمن ته پکې تلفات واوښتل. همداراز د یادي ولسوالۍ اړوند د پیردمبال دزیارت د غونډۍ دپوستې یوتن پولیس په درازکوف وویشتل شو او ځای په ځای ووژل شو. ۲۰۱۹/۸/۲

بالابلوک کې ۳ عسکر قتل قومندان ژوبل شو

دفراه ولایت دبالابلوک ولسوالۍ اړوند دشیوان په سیمه کې ددومنزله پوستې قومندان دلیزر په مټ وویشتل شو اوژوبل شو، همداراز د غلامي دپوستې او د ډیسي دپوستې ۳ تنه عسکر د درازکوف په مټ وویشتل شول اوځای په ځای ووژل شول. ۲۰۱۹/۸/۳

بالابلوک کې یوپولیس قتل اویوژوبل شو

دفراه ولایت د بالابلوک ولسوالۍ اړوند د پیردمبال د زیارت دپولیسو دپوستې ۲تنه پیره دار پولیس د لیزري وسلو په برید کې وویشتل شول چې یو یې ځای په ځای قتل اوبل ژوبل شو، همداراز دیادي ولسوالۍ دشیوان په سیمه کې هم ددښمن پر پوستو بریدونه وشول خو دتلفاتو په اړه یې کره معلومات نه دي ترلاسه شوي. ۲۰۱۹/۸/٤

پرچمن کې ۲۰ تنه پولیس مجاهدینوته تسلیم شوي

دفراه ولایت دپرچمن ولسوالۍ اړوند د فاسک ناوې د غوجي او ولېمه کلیو ۲۰ تنه پولیس دحقائقویه درک کولوسره داسلامي امارت مجاهدینوته تسلیم شول، په تسلیم شویو پولیسو کې غلام حیدر ، حفیظ الله ، غلام نبي ، احمد ، علاؤ الدین ، محمدرسول ،محمدظریف ، عبدالله جان ، ظریف ، بهاء الدین ،فاروق ،عبدالله ، احمد دمحمد زوی، عبدالحکیم ، محمد ، احمدد غلام نبي زوی ، جان محمد ، دوست محمد ، بازمحمد اوجانداد شامل دي. ۲۰۱۹/۸/٦

بالابلوک کې وسلوالو بریدونو د اجیرو عسکرو ته درانه تلفات اړولي دي

دفراه ولایت دبالابلوک ولسوالۍ اړوند دګراني ، نواباد او کنسک په سیموکې د دښمن په موټریزکاروان بریدونه ترسره شول، په بریدونو کې دښمن ته درانه تلفات واوښتل، همداراز دتخسیرک په سیمه کې ددښمن دډیسي په نامه مهم مرکز باندي دهاوانونو بریدونه وشول چې له امله یې په مرکز کې د وسلو زیرمتون اور واخیست اودرنې چاودنې پکې وشوې چې له امله یې هلته میشت عسکر شاوخوا سیموته وتښتیدل، په تښتیدونکوعسکرو بریدونه ترسره شول چې په مهال یې دښمن ته مرګ ژوبله واوښته. ۲۰۱۹/۸/٦

فر اه :مرکز کې ټانګ ویجاړ ۲ عسکر پکې ژوبل شول

دفراه ولایت دمرکز اړوند د دهیک په سیمه کې د اجیرو عسکروپر ټانګ دچریکي مجاهدینوله لوري بریدترسره شو چې په پایله کې یې ټانک تخریب اوپکې سپاره ۲تنه عسکر ژوبل شول۲۰۱۹/۸/۷

پشترودکې دعسکرو پر موټریزکاروانبریدترسره شو

دفراه ولایت دپشترود ولسوالۍ اړوند د چین افغاني په سیمه کې په هغه موټریزکاروان چې د ولایت مرکز ته پر لاره ؤ بریدترسره شو، په برید کې دښمن ته د ور اوښتو تلفاتو کره شمېره نه ده ترلاسه شوې. ۲۰۱۹/۸/۷

دفراه رود ولسوالۍ پر مرکز برید دښمن ته درانه تلفات اړولي

د فراه ولایت د فراه رود ولسوالۍ په مرکزي ودانۍ دهاوانونو او ایس پي جي ۹ توپ په مټ بریدونه ترسره شول چې دهاوان لس مرمۍ او دایس پي جي ناین ٦ مرمۍ دولسوالۍ په مرکز کې په مهمو نقطو ولګېدلې او له امله یې په ولسوالۍ کې اور ولګېد، همداراز دولسوالۍ په مرکز برید ترسره شو چې په

مهال يې ۳ ټاورونه ويجاړ، ګڼ شمېر عسکر مړه او ژوبل او په دې سربيره دښمن ته درانه مالي تلفات واوښتل، په جګړه کې يوتن مجاهد دشهادت لوړمقام ته ورسېد، دښمن له ډاره دملکي خلکوپر کورونو دهاوانونو او ډيسي توپونوپه مټ بريدونه وکړل چې دمالي تلفاتو ترڅنګ يې په بازارکې ديوې نانوايي ۳ تنه کارکونکي اويوتن کليوال (عبدالباري) په شهادت ورسېد. ۲۰۱۹/۸/۷

مرکز کې دکابل اداري داستخباراتو مدير ووژل شو

د فراه ولايت مرکز فراه ښار اړوند د ګنج په سيمه کې دکابل اداري داستخباراتو مدير (سمونيار محمدعوض دبکوا ولسوالۍ دپوليسو داستخباراتو مدير) دمجاهدينو دغلچکي بريدپه ترڅ کې ځای په ځای ووژل شو. ۲۰۱۹/۸/۹

مرکز کې ټانګ تخريب تخريب ۴ عسکر ژوبل شوي

د فراه ولايت د مرکز فراه ښار اړوند د نمايندګي په سيمه کې د پوليسو په امنيتي پوسته بريدترسره شو، په برید کې دښمن ته تلفات واوښتل خوکره شمېره يې نه ده ترلاسه شوې، همداراز ددښمن يوټانګ دراکټ په مټ ويجاړ شو او پکې ناستو عسکروته مرګ ژوبله واوښته، دغه راز دفراه ښار اړوند د دهيک په سيمه کې داردوپر قرارګاه برید ترسره شو چې په مهال يې ۴ تنه عسکر ژوبل شول. ۲۰۱۹/۸/۱۰

بالابلوک کې يوه شوبله دماين ښکارشوه

دفراه ولايت دبالابلوک ولسوالۍ اړوند د نعلک مانده په سيمه کې اجير دښمن په شوبله چاودنه وشوه چې له امله يې شوبله ويجاړه اوپکې ناستو عسکرو ته مرګ ژوبله واوښته. ۲۰۱۹/۸/۱٤

فراه رودکې دښمن ۲ ملکي خلک له ځان سره بنديان کړي

د فراه ولايت د فراه رود ولسوالۍ اړوند د سپانځي په سيمه کې وحشي دښمن دالوتکوپه مټ دملکي خلکوپر کورونو چاپه ووهله ،دچاپې په مهال دښمن خلک وځورول او د بيرته تلوپه مهال يې ۲تنه کليوال له ځان سره يووړل. ۲۰۱۹/۸/۱٤

مرکز کې قومندان قتل يو پوليس ژوبل شو

د فراه ولايت دمرکز فراه ښار اړوند د نمايندګيو په سيمه کې دپوليسو دپوستې قومندان عبدالخالق دليزري وسلې په مټ ووژل شو اويوبل پوليس ژوبل شو. ۲۰۱۹/۸/۱۵

مرکز کې ددښمن په ډزو ملکي خلکو ته تلفات واوښتل

دفراه ولايت دمرکز فراه ښار اړوند د نمايندګۍ په سيمه کې د ګودااګۍ اداري عسکرو دملکي خلکوپر کورونو ډزې وکړې چې له امله يې ملکي خلکوته تلفات واوښتل . ۲۰۱۹/۸/۱۵

بالابلوک کې د اجير دښمن عسکر له يوه مهم مرکز نه په تېښته تللي دفراه ولايت دبالابلوک ولسوالۍ اړوند کنسک په سيمه کې د اردو عسکر دريګ ريشن دکمپنۍ له مهم مرکز نه چې له تېرې يوې مياشتې راهېسې دمجاهدينو ترکلکې محاصرې لاندې ؤ په تېښته ولاړل. ۲۰۱۹/۸/۱۵

مرکزکې ظالم قومندان قتل ۲ ساتونکي يې ژوبل شول

د فراه ولايت دمرکز فراه ښار اړوند د باغ نو او باغ پل ترمابين دننګ آب د سمت آمر ظالم قومندان (جانان) دمجاهدينو دغلچکي بريدپه ترڅ کې قتل او ۲ ساتونکي يې ژوبل شول. ۲۰۱۹/۸/۱۵

پرچمن کې مهم اربکی قومندان ووژل شو

دفراه ولايت دپرمن ولسوالۍ مرکز ته ځيرمه داربکيانو مهم قومندان (ظاهر) دتکتيکي بريدپه ترڅ کې ووژل شو. ۲۰۱۹/۸/۱٦

مرکز کې يوتن مهم ضابط ووژل شو

د فراه ولايت دمرکز فراه ښار اړوند د ځلورمي ناحيې په سيمه کې د اجير دښمن د عسکرو يوتن مهم ضابط (معين الدين) دمجاهدينو د تکتيکي په مهال قتل اوتوپنګچه يې مجاهدينوله ځان سره راوړه. ۲۰۱۹/۸/۱۷

بالابلوک کې يو عسکر ژوندی ونيول شو

د فراه ولايت د بالابلوک ولسوالۍ اړوند د کنسک په سيمه کې يوتن عسکر (عنايت الله) دمجاهدينوله لوری ژوندی ونيول شو. ۲۰۱۹/۸/۱۷

بالابلوك کې يوتن عسکر ژوندی ونيول شو

د فراه ولايت د بالابلوک ولسوالۍ اړوند د دهزکي په سيمه کې يوتن عسکر (عتيق الله) د مجاهدينوله لوري له خپلو اسنادو سره ژوندی ونيول شو.۲۰۱۹/۸/۱۸

مرکز کې دقومندانۍ مهم کارمند ووژل شو،ددښمن ۲ تعرضي بريدونه په شاتمبول شوي

دفراه ولايت د مرکز فراه ښار د عسکراباد پله په سيمه کې دهمدي ولايت د امنيه قومندانۍ مهم کارمند (

عبدالغفار) دتلاشې په مهال ووژل شو، وروسته په سيمه کې دښمن دوه ځله تعرضي بريدونه وکړل چې دتلفاتو په ليدلوسره په شا وتښتل. ۲۰۱۹/۸/۱۹

شپېکوه کې دښمن دښځو اوماشومانوپه ګډون ملکي خلګ سخت خوروي

دفراه ولايت د شپېکوه ولسوالۍ اړوند سيموکې د ګډ دښمن عسکرو په ګڼ شمېرالوتکو کې دملکي خلکو پر کورونو په ډېره ټېټه ارتفاع کې الوتنې کولې او دششک اودهزک ترمابين يې يو موټر ته الوتکې کښېنولې او موټرچلونکی يې سخت ووهل او ښځې اوماشومان يې وځورول.۰۱۹/۸/۱۸

مرکز کې د لاسي بم برید کې يو پوليس ژوبل شو

دفراه ولايت دمرکز فراه ښار اړوند د باغ پل په سيمه کې دبرجک په پوسته دلاسي بم برید ترسره شو چې په پايله کې يې يوتن پوليس ژوبل شو. ۲۰۱۹/۸/۱۹

بالابلوک کې يوعسکر دشپې له دوربين سره مجاهدينو ته تسليم شو

د فراه ولايت د بالابلوک ولسوالۍ اړوندد پير دمبال په سيمه کې يوتن پوليس (سعدالدين) دحقائقو په درک کولوسره داسلامي امارت مجاهدينوته تسليم شو. ۲۰۱۹/۸/۲۰

مرکز کې د اجير دښمن دجاسوسي شبکې مهم غړی ووژل شو

دفراه ولايت دمرکز فراه ښار اړوند د نمايندګي په سيمه کې د اجير دښمن دجاسوسي شبکې مهم غړی احمدشا دمجاهدينو دغلچکي بريدپه ترڅ کې ځای په ځای قتل او مخابره يې دمجاهدينولاس ته ورغله. ۲۰۱۹/۸/۲۰

مرکز په برید کې ۳تنه پوليس قتل او ۵ نور ژوبل يوټانګ ويجاړ ګڼ مهمات نيول شوي

د فراه ولايت دمرکز فراه ښار اړوند د حيدرقلعه په سيمه کې په هغه پوليسو او عسکرو بريدونه ترسره شول چې غوښتل يې په سيمه کې يوه نوي پوسته جوړه کړي، په بريدونوکې يو ټانګ تخريب شو، ۳ تنه پوليس قتل او ۵ تنه نور ژوبل شول او دپوستې لپاره ټول راوړل شوي لوازم اومهمات دمجاهدينولاس ته ورغلل. ۲۰۱۹/۸/۲۱

پشتکوه کې ۳ پوليس قتل ۴ مېله وسلې اوموټر يې مجاهدينو له ځان سره راوړي

د فراه ولايت دپشتکوه ولسوالۍ په بازار کې په پوليسو غلچکي برید ترسره شو چې په مهال يې ۳ تنه پوليس ووژل شول، وروسته مجاهدين دښمن له ۳ کلاشينکوفونو او يو جلسه توپک اويو پلدر موټر سره روغ رمټ ترخپلو مرکزونو پوري راورسيدل. ۲۰۱۹/۸/۲۱

پشترود کې يو عسکر قتل اويوبل ژوبل شو

د فراه ولايت د پشترود ولسوالۍ مرکز کې يوتن عسکر دليزر په مټ وويشتل شو ځای په ځای قتل اويوبل عسکر ژوبل شو. ۲۰۱۹/۸/۲۱

مرکز کې د اجير دښمن يوتن کارمند ووژل شو

د فراه ولايت دمرکز اړوندد ميدان ځلور لاري په سيمه کې د اجير دښمن د مستوفيت يوتن کارمند(جمال الدين) دغلچکي برید په ترڅ کې ځای په ځای ووژل شو. ۲۰۱۹/۸/۲۱

مرکز په برید کې دکابل اداري عسکروته تلفات اوښتي

د فراه ولايت دمرکز فراه ښار اړوند د عسکراباد پله په سيمه کې دکابل اداري دقطعه خاص کمانډويي ځواک په هغو عسکرو بريدترسره شو چې سيمې ته دکمين نيولو په موخه راورسيدل، په برید کې ددښمن عسکر د درنو تلفاتو په ليدلوسره په ټېنسته مجبورکړی شول، په پېښه کې ۳ تنه مجاهدين سرسرکي زخميان شول. ۲۰۱۹/۸/۲۳

پشترود کې يو عسکر ووژل شو

د فراه ولايت د پشترود ولسوالۍ مرکز کې يوتن عسکر ددرازکوف په مټ وويشتل شو اوځای برځای ووژل شو، همداراز دولسوالۍ په مرکز د بم افګن بريدونه وشول چې دښمن ته پکې تلفات واوښتل. ۲۰۱۹/۸/۲٤

پشترودکې دهاوان برید دښمن ته تلفات اړولي

دفراه ولايت د پشترود ولسوالۍ پر مرکز دهاوان برید ترسره شو، په برید کې هدفونه وويشتل شول چې له املې يې دښمن ته تلفات واوښتل.۲۰۱۹/۸/۲٤

فراه رود کې يوتن پوليس ژوندی ونيول شو

د فراه ولايت د فراه رود ولسوالۍ اړوند د آب خورما په سيمه کې هرات ته پرغزيدلي سړک يوتن بوليس (اقبال) چې دهمدي ولسوالۍ د انتن په پوسته کې يې دنده ترسره کوله ژوندی ونيول شو . ۲۰۱۹/۸/۲۵

پشترودکې دښمن دچاپې په مهال خلکوته مالي زيانونه اړولي يو کليوال يې بندي کړی

دفراه ولایت د پشترود ولسوالۍ اړوند د ګسکین په سیمه کې د ګډ دښمن عسکرو دالوتکوپه مټ چاپه ووهله، دښمن په سیمه کې دملکي خلکو ګڼ کورونه کړل او د چاپې په مهال یې په سیمو بمبار هم وکړ چې له املـه یې خلکوتـه درانـه مـالي زیانونه واوښتل، دښمن یوتن کلیوال عبدالجبار هم له ځان سره یوړ. ۲۰۱۹/۸/۲٦

د پشترود ولسوالۍ پرمرکزي ودانۍ دهاوان په مټ برید ترسره شو

دفراه ولایت د پشترود ولسوالۍ په مرکزي ودانۍ دهاوان برید ترسره شو، د برید په مهال دهاوان ۴ مرمۍ د ولسوالۍ یه انګړ کې ولګېدې چې له املـه یې دښمن تـه تلفات واوښتل. ۲۰۱۹/۸/۲٦

بالابلوک کې ددښمن په پوسته بریدشوی

د فراه ولایت د بالابلوک ولسوالۍ اړونـد د پیـر دمبـال پـه سـیمه کې دپولیسو په پوسته د ایس پي جي ۹ توپ په مټ برید ترسره شو، په پېښه کې دښمن ته د وراوښتو تلفاتو په اړه کـره معلومـات نه دي ترلاسه شوي. ۲۰۱۹/۸/۲۷

مرکز کې د سمت آمر او ۲ پولیس قتل ۲نور ژوبل شول

دفراه ولایت د مرکز فراه ښار اړوند هوایي ډګر تـه ځیرمـه دکمـین په ترځ کې دپولیسو پر رینجر موټر برید ترسره شو، دبرید پـه پایلـه کې رینجر تخریب او پکې د سمت د آمـر (خـدامراد) پـه شـمول ۲تنه پولیس ځای په ځای قتـل او ۲نـور ژوبـل شـول، ددښـمن ۴ کلاشینکوفونه هم دمجاهدینولاس ته ورغلل، ددښـمن پـه متقـابلو ډزو یـوتن ملکـي وګـړی او ۲تنـه مجاهـدین زخمیـان شـول. ۲۰۱۹/۸/۲۸

بالابلوک کې ګډ دښمن یوتن لیونی کلیوال دچاپې په مهال شهیدکړی

د فراه ولایت دبـالابلوک ولسـوالۍ اړونـد دشـیوان پـه سـیمه کـې یرغلګرو او عسکرو دالوتکوپه مټ دملکي خلکو پـر کورونـو چاپـه ووهلـه، دچـاپې پـه مهـال ګـډ دښـمن ملکـي خلـک وځـورول ، کورونـه یـې ورتـلاشي کـړل او دکورونـو دیوالونـه اودروازې یـې دمنفجـره مـوادو پـه مـټ تخریـب کـړې، همـداراز یـې یوتن کلیوال عبدالله جان چې لیـونی هـم و پـه ډېـر وحشـت پـه شهادت ورساوه. ۲۰۱۹/۸/۲۸

بالابلوک کې په چاپه وهونکو بریدترسره شو

د فراه ولایت دبابلوک ولسوالۍ اړوند د شیوان په سیمه کې په هغه یرغلګرو اودګودۍ اداري پر عسکرو بریدونه تـرسره شـول چـې سیمې ته دچاپې په موخه راغلي ؤ، په بریدونوکې دښمن ته تلفـات واوښتل خوکره شمېره یې نه ده ترلاسه شوې. ۲۰۱۹/۸/۲۸

پرچمن کې ۱۱تنه اربکیان مړه اوژوبل ۳وسائط یې ویجاړ ګڼ مهمات نیول شوي

د فراه ولایت د پرچمن ولسـوالۍ اړونـد د اسـتوي ، خـم بـاغون او قلعه نشته کلیو کـې داربکیـانوپر خـلاف تصـفیوي عملیـات تـر سره شول، د عملیاتو په ترځ کې یادی سیمې په بشپړه توګه تصفیه ۵ تنـه اربکیان قتل ٦ تنه نور ژوبل پاتي یې وتښتېدل، همداراز ددښمن یـو پلـډر مـوټر او ۲ ټانګونـه ویجـاړ شـول او یـو دشـپې دوربـین (Night vision) یـــو جلســـه ټوپـــک ، ۳ کلاشـــینکوفونه ، ۷ موټرسایکلونه ، ۳ دورځي دوربینونه ، اوګڼ شمېر نـور نظـامي تـوکي اومهمات دمجاهدینولاس ته ورغلل. ۲۰۱۹/۸/۲۸

فراه رود کې معاوان قومندان قتل موټر یې ویجاړ شو

د فراه ولایت د فراه رود ولسـوالۍ اړونـد د دوراهـي پـه سـیمه کـې د پولیسو پر

پلډر موټر چاودنه وشوه، دچاودني له امله موټر ویجاړ اوپکې د انـتن د پوسـتې معـاون قومنـدان (عبـدالمتین) ځـای پـه ځـای ووژل شـو. ۲۰۱۹/۸/۲۸

بالابلوك كې ددښمن په پوستو بريدونه شوي

د فراه ولایت دبالابلوک ولسوالۍ اړوند د کال قلعه په سیمه کـې د اردو دګل اغا دسرای او دبازار پر پوستو د ایـس پـي جـي ۹ تـوپ بریدونه وشول، همداراز د یادي ولسـوالۍ اړونـد د پیردمبـال پـه سیمه کې هم دپولیسـو پـه پوسـته بریدونـه وشـول، پـه بریـدونوکې دښمن ته تلفات واوښتل خو کره شـمېره یـې نـه ده ترلاسـه شـوې. ۲۰۱۹/۸/۲۹

بالابلوك كې په پوستو بريدونه شوي

د فراه ولایت دبالابلوک ولسوالۍ اړوند د خواجه خضر- پـه سـیمه کې یوتن پیره دار ددرازکوف په مـټ وویشـتل شـو اوژوبـل شـو، همداراز د پیر دمبال په سیمه کې دپولیسو په پوسته بریدونه ترسره شول چې دښمن ته پکې تلفات واوښتل، په پېښه کې یوتن مجاهـد زخمي شو. ۲۰۱۹/۸/۳۰

بالابلوک کې ۲ تنه پولیس قتل ۲نور ژوبل شول

د فراه ولایت د بالابلوک ولسوالۍ اړوند د پیردمبال په سیمه کې ددښمن په هغه قوه چې بریدونه ترسره شول چې سیمې ته کومک په موخه راغلي ؤ، په بریدونو کې ۲تنه پولیس ځای په ځای قتل او ۲ نور ژوبل شول، همداراز دیادي ولسوالۍ اړوند د تخسیرک په سیمه کې ددښمن د ډیسي- په نامه مهم مرکز باندې دهاوان ٦ مرمۍ وار شوي چې په هدف ولګېدې اودښمن ته پکې درووند زیان واوښت. ۲۰۱۹/۸/۳۱

مرکز کې مهم کارمند وویشتل شو

د فراه ولایت دمرکز فراه ښار اړوند د ریګي په سیمه کې دمجاهدینو دغلچکي بریدپه ترڅ کې یوتن مهم کارمند (نورعلي) وویشتل شو اوسخت ژوبل شو. ۲۰۱۹/۸/۳۱

دایکندي

ناوښې کې په پوستو برید ۵ عسکر ووژل شول

د دایکندي ولایت د ناوښې ولسوالۍ اړوند د مشترک په سیمه کې د مزدورو عسکرو په ۲ پوستوبریدونه ترسره شول چې په ترڅ کې یې ۵ تنه عسکر ووژل شول. ۲۰۱۹/۸/۲

ګیزاب کې ۴ پوستې فتحه، ۲۰ تنه عسکر قتل ګڼ مهمات دمجاهدینولاس ته ورغلي دي

د دایکندي ولایت دګیزاب ولسوالۍ اړوندد پاتو په سیمه کې د مزدورو عسکرو پر ۴ پوستو بریدونه ترسره شول، د بریدونو په مهال څلور واړه پوستې فتحه، ۲۰ تنه عسکر ځای په ځای قتل او پاتې یې په تښته ولاړل، همداراز له دښمن څخه په زیاته اندازه وسلې اومهمات هم ونیول شول.۲۰۱۹/۸/۲

ګیزاب کې له یوې پوستې دکابل اداري عسکر تښتیدلي

د دایکندي ولایت د ګیزاب ولسوالۍ اړوند د بزمې په سیمه کې له یوې پوستې څخه ټول عسکر د مجاهدینو د بریدونو له ډاره وتښتېدل او پوسته یې تخلیه کړه.۲۵/۸/۲۰۱۹

ګیزاب کې دکابل اداري عسکر له ۲ پوستو وتښتیدل

د دایکندي ولایت د ګیزاب ولسوالۍ اړوند د سنګ شیخ په سیمه کې دکابل اداري غولیدلي عسکر دمجاهدینو دبریدونو له ډاره له خپلو ۲ پوستو په تښته ولاړل. ۲۰۱۹/۸/۲٦

کابل

کابل ښار کې د دښمن پوسته ویجاړه، ٦ پولیس مړه او ژوبل شول

د کابل شار ۱۵ حوزې اړوند ۵۰۰ فامیلو سیمه کې د قبرستان د پوستې په داخل کې چاودنه وشوه چې له املې یې د دښمن پوسته ویجاړه او ٦ تنه پولیسو ته مرګ ژوبله واوښته. ۱/۸/۲۰۱۹

موسهی کې چاودنې ۲ عسکر مړه او ژوبل کړل

د کابل ولایت د موسهي ولسوالۍ اړوند پاینده خیلو سیمه کې په اجیرو عسکرو د ماین چاودنه ترسره شوه چې له املې یې ۲ عسکر مړه او ژوبل شول.۱/۸/۲۰۱۹

سروبي کې د دښمن ۲ ټانکر تخریب، ۳ عسکر مړه او ژوبل شول

د کابل- جلال اباد په لویه لاره، سروبي ولسوالۍ اړوند سیمه کې د دښمن په رینجرواو ټانکرو برید وشو چې په ترڅ کې یې ۲ ټانکر تخریب، ۱ عسکر مړ او ۲ نور ژوبل شول. ۱/۸/۲۰۱۹

کابل ښار کې د صفریک قطعې مشهور جاسوس ووژل شو

د کابل ښار تره خیلو کلي سره د میوند په نوم د صفریک قطعې په مشهور جاسوس برید وشو چې په مهال یې یاد ګوډاګی ووژل شو. ۲/۸/۲۰۱۹

قره باغ کې رینجر تخریب، ۳ پولیس مړه او ژوبل شول

د کابل قره باغ ولسوالۍ اړوند باغ عارق سیمه کې په پولیسو برید ترسره شو، د برید په مهال د پولیسو رینجر تخریب، ۳ پولیس مړه او ژوبل شول. ۳/۸/۲۰۱۹

پغمان له دښمن سره جګړه کې ۲ ټانکونه تخریب، ۱۰ عسکر مړه او ژوبل شول

د کابل پغمان ولسوالۍ اړوند بره ارغندۍ حسن خیلو او قلعه نو کلیو ته دوې ورځې مخکې د اجیري اردو عسکر د عملیاتو په موخه راغلل چې له بریدونو او چاودنو سره مخ شول، په جګړه کې د دښمن ۳ ټانکونه تخریب، او ترلسو پورې عسکر مړه او ژوبل شول. ۳/۸/۲۰۱۹

خواجه رواش په هوایي ډګر توغندیز برید وشو

د کابل په خواجه رواش هوایي ډګر ۲ توغندي وویشتل شول، په برید کې توغندي په ټاکلي هدف ولګېدل خو دښمن ته د اوښتي زیان په هکله معلومات نه دي ترلاسه شوي. ۳/۸/۲۰۱۹

سروبي کې ۳ عسکر مړه او ژوبل شول

د کابل – جلال اباد په لویه لاره، سروبي ولسوالۍ اړوند وزبین بلول خیلو سیمه کې د اردو په گزمه برید وشو چې په ترڅ کې یې ۱ عسکر قتل، ۲نور ژوبل شول. ٤/٨/٢٠١٩

ده سبز کې د اشغالگرو ۳ اکمالاتي موټر وسوځول شول

د کابل ده سبز ولسوالۍ اړوند بندې خانې سیمه کې د امریکایي اشغالگرو په اکمالاتي کاروان برید وشو چې په ترڅ کې یې د دښمن په اکمالاتي توکو بار ۳ موټر وسوځول شول. ٦/٨/٢٠١٩

پغمان کې رینجر تخریب، ۵ عسکر مړه او ژوبل شول

د کابل پغمان د بره ارغندی بادام قول سیمه کې د اردوپه رینجر چاودنه وشوه چې له امله یې د دښمن رینجر تخریب، ۵ عسکر مړه او ژوبل شول.٦/٨/٢٠١٩

پغمان کې ۳ ټانکونه ۱ رینجر تخریب، ۱۵ عسکر مړه او ژوبل شول

د کابل ولایت د پغمان ولسوالۍ اړوند بره ارغندۍ ته د دښمن په راغلې قوه بریدونه ترسره شول ، په ٦ ورځنیو نښتو کې د دښمن ۳ټانگونه او یو رینجر تخریب شو او ۱۵ تنه عسکر مړه او ژوبل شول او پاتي قوه د تلفاتو په لیدلو سره له سیمي وتښتېده. ٦/٨/٠١٩

سروبي کې د دښمن رینجر تخریب شوه

د کابل – جلال اباد په لویه لاره، د سروبي ولسوالۍ اړوند ماهیپر سیمه کې د دښمن په رینجر چاودنه وشوه چې له امله یې د دښمن رینجر تخریب، خو د مړو او ژوبلو په اړه دقیق معلومات نه دي ترلاسه شوي. ٧/٨/٢٠١٩

ده سبز کې د صفریک په مرکز توغندیز برید وشو

د کابل ولایت د ده سبز ولسوالی اړوند سیمه کې د صفریک قطعې په لوی مرکز ۲ توغندي وتوغول شول، په برید کې توغندي په ټاکلي هدف ولگېدل چې له امله یې دښمن ته تلفات واوښتل. ٨/٨/٢٠١٩

په کابل کې ددښمن حوزه او د جلب اوجذب مرکز باندې فدایي برید لسگونه عسکر او پولیس وژل شوي او ټپیان دي کابل ښار اړوند

د شپږمې حوزې په مرکز او ورسره نیږدې د دښمن دعسکرو د جلب اوجذب په مرکز همهاله د اتل استشهادي مجاهد ملاجبار لوگري لخوا د لوی بار وړونکي موټر په وسیله فدایي برید ترسره شو، د برید په مهال په حوزه کې او هم د جلب او جذب په مرکز کې تر ۳۰۰ پورې پولیس او عسکر اوسیدل چې اکثره په نظامي زدکړو او تمریناتو بوخت وو، په برید کې لسگونه تنه، افسران، پولیس او عسکر ووژل شول او گڼ شمیر ټپیان شول. ٧/٨/٢٠١٩

کابل ښار کې مشهور قومندان ووژل شو

د کابل ښار ۵ مې حوزې اړوند دیوان بیگي سیمه کې د هارون پاچا په نوم په یو تن اربکي قومندان برید وشو چې په ترڅ کې یې یادقومندان چې د (خیزش مردمي) په نوم مشهور و ځای په ځا ی ووژل شو. ٨/٨/٠١٩

کابل ښار کې د جاسوسي شبکې موټر تخریب، ۴ کارمندان مړه او ژوبل شول

کابل ښار ۵ حوزې اړوند کمپنۍباغ داود سیمه کې د جاسوسي شبکې په کرولا ډوله موټر چاودنه وشوه چې له امله یې د دښمن موټر تخریب، ۴ کارمندان مړه او ژوبل شول. ٨/٨/٢٠١٩

موسهي کې د دښمن په پوسته برید وشو

د کابل موسهي ولسوالۍ اړوند سیمه کې د تنگي په نوم د دښمن په پوسته برید ترسره شو چې په ترڅ کې یې دښمن ته تلفات واوښتل. ٨/٨/٢٠١٩

ازبکستان هېواد ته د اسلامي امارت د استازي د سفر جزئیات د اسلامي امارت سیاسي مرستیال او د سیاسي دفتر مشر محترم ملابرادر اخند د ازبکستان د بهرنیو چارو وزارت په مقر کې د ازبکستان د بهرنیو چارو له وزیر عبدالعزیز کاملوف او د افغانستان لپاره د ازبکستان هیواد د جمهورئیس دخاص استاځي عصمت ایرگاشیف سره وکتل، په کتنه کی د دواړو اسلامي هیوادونو پرتاریخي او دوستانه اړیکو، له امریکایانو سره پر روانو مذاکراتو او په افغانستان کې د بشپړي سولي او ثبات د تامین، د افغانستان د بیارغوني او د ازبکستان هیواد لخوا په افغانستان کې د تر سره کیدونکو اقتصادي او رغنیزو پروژو په اړه هر اړخیزي خبري وشوي، محترم ملابرادر اخند د ازبکستان د بهرنیو چارو له وزیر څخه وغوښتل، تر څو هغه اقتصادي پروژې او عمراني کارونه چې ازبکستان پیل کړي دي لکه د افغانستان شمال ته د بریښنا رسول او د دواړو هیوادونو تر منځ د تجارت د پراختیا په منظور د مزارښارته د اورگاډي د پټلۍ غزول او ورته نورې پرړژې، تکمیل کړي او ډاډ یي ورکړ چې اسلامي امارت په یادو برخو کې ترخپل کنترول لاندي سیمو کې هر ډول همکارۍ ته تیار دی. ٨ ٩/٨/٢٠١٩

موسهي کې برید ۲ عسکر مړه او ژوبل کړل

د کابل موسهي ولسوالۍ اړوند د کوز قشلاق په پوسته برید ترسره شو چې په ترڅ کې یې ۱ عسکر قتل او بل ژوبل شو. ۱۰/۸/۲۰۱۹

قره باغ کې د ضربتي قطعې ۳ افسران ووژل شول

د کابل ولایت د قره باغ ولسوالۍ اړوند بیټنیو کلي ته څېرمه په ضربتي ګوډاګیانو مخامخ برید وشو چې په ترڅ کې یې د یادي قطعې ۳ افسران ووژل شول. ۱۰/۸/۲۰۱۹

موسهي ولسوالۍ په مرکز توغندیز برید وشو

دکابل موسهي ولسوالۍ په مرکز ۲ توغندي وویشتل شول، په برید کې توغندي په ټاکلي هدف ولګېدل خو دښمن ته د اوښتي زیان په اړه دقیق معلومات نه دي ترلاسه شوي. ۱۰/۸/۲۰۱۹

موسهي کې د دښمن په پوسته برید وشو

د کابل موسهي ولسوالۍ اړوند د چارسوق کلي په امنیتي پوسته برید وشو چې په ترڅ کې یې په پیره ولاړ عسکر ووژل شو. ۱٤/۸/۲۰۱۹

ده سبز کې د دښمن اکمالاتي موټر ویجاړ شو

د کابل ده سبز ولسوالۍ د پل چرخي ته څېرمه د پلیګون ساحه کې د اردو په لوی اکمالاتي موټر د ماین چاودنه وشوه چې له امله یې د دښمن موټر ویجاړ او ۳ عسکر ووژل شول. ۱۵/۸/۲۰۱۹

موسهي کې چاودني ۱ عسکر ژوبل کړ

د کابل موسهي ولسوالۍ اړوند شادخانې کلي ته څېرمه په ګوډاګیو عسکرو چاودنه وشوه چې له امله یې ۱ عسکر ژوبل شو. ۱۷/۸/۲۰۱۹

موسهي کې ۲ عسکر ووژل شول

د کابل موسهي ولسوالۍ د مرکز په نظامي قرول کې یو تن عسکر د درازکوف په مټ ووژل شو، همداراز د چارسو کلي ته څېرمه د قومندان صبوري د پوستې په یوتن عسکر هم د درازکوف برید وشو چې په ترڅ کې یې یاد ګوډاګی ووژل شو. ۱۹/۸/۲۰۱۹

د بګرامیو ولسوالي جنایي مدیر ووژل شو

د کابل ولایت د بګرامیو ولسوالۍ په جنایي مدیر (شاه محمد کنړي) چې په قاري مشهور و دبګرامیو سیمه کې چریکي برید وشو او ځای په ځای ووژل شو. ۱۹/۸/۲۰۱۹

پغمان کې د دښمن ټانک تخریب، عسکرو ته مرګ ژوبله واوښته

دکابل ولایت د پغمان ولسوالۍ اړوند کوزي ارغندۍ ساحه کې د اردو په عسکرو کمین برید ترسره شو ، په برید کې د دښمن ټانک تخریب شو خو عسکرو ته د اوښتې مرګ ژوبلې په اړه معلومات نه دي ترلاسه شوي. ۱۹/۸/۲۰۱۹

موسهي کې د اشغالګرو ډرون برید ۲ کلیوال شهیدان کړل

د کابل موسهي ولسوالۍ اړوندشینکیو کلي ته څېرمه سیمه کې اشغالګرو په عامو وګړو ډرون برید وکړ چې له امله یې ۲ تنه عام کلیوال په شهادت ورسېدل، همداراز د صوفي بابا په کلي باندې هم د ګوډاګۍ اردو لخوا چاپه ووهل شوه، د چاپې په پای کې دښمن یو تن کلیوال له ځان سره یووړ. ۱۹/۸/۲۰۱۹

خاکجبار کې د رینجر چپه کېدو ۵ عسکر مړه او ژوبل کړل

د کابل ولایت د خاکجبار ولسوالۍ اړوند دورانخیلو په سیمه کې د وارخطا دښمن رینجر چپه شو چې له امله یې یو عسکر ځای په ځای مړ او۴ نور سخت ژوبل شول. ۱۹/۸/۲۰۱۹

قرباغ کې د اربکیانو مرکز تخریب، ټانک ویجاړ کړل شو

د کابل ولایت د قره باغ ولسوالۍ اړوند پایتاوې په کلي کې د قره باغ د اربکیانو په لوی مرکز برید وشو چې له امله یې یاد مرکز ته درومند زیان واوښت، وروسته سیمې ته کومکي ګوډاګیان په لاره وو چې یو ټانک یې په ماین والوزول شو، په چاودنه کې ټانک تخریب خو دښمن ته د اوښتې مرګ ژوبلې په اړه دقیق معلومات نه دي ترلاسه شوي. ۱۹/۸/۲۰۱۹

موسهي کې ۱ عسکر له مجاهدینو سره یو ځای شو

د کابل موسهي ولسوالۍ اړوند سیمه کې د مصطفی په نوم د موسهي ولسوالۍ د سیاه جوی کلي یو تن اوسیدونکی عسکر له مجاهدینو سره یو ځای شو.. ۱۹/۸/۲۰۱۹

کابل ښار کې د جاسوسي شبکې کار مند ووژل شو

د کابل ښار، ۸ مې حوزې اړوند رحمن مینه کې د چریکي مجاهدینو لخوا د جاسوسي شبکې په کارمند عثمان برید وشو چې ځای په ځای ووژل شو.۲۲/۸/۲۰۱۹

موسهي کې ۱ عسکر ووژل شو

د کابل ولایت د موسهي ولسوالۍ مرکز په قرول کې یوعسکر د دراز کوف په برید کې ځای په ځای ووژل شو. ۲۰۱۹/۸/۲٤

موسهي کې ګډ دښمن د جامع مسجد امام او ۲ کروند ګر شهیدان کړي دي

د کابل ولایت د موسهی ولسوالۍ اړوند عبدالرؤف کلا او میا خیلو په کلي بهرنیو عسکرو او د غلامانو یې وحشیانه چاپه ووهله، ګډ دښمن د چاپې په مهال د عبدالرؤف کلا د جامع مسجد امام مولوي یارمحمد صاحب په شهادت ورساوه او ۲ کلیوال یې له ځان سره یوړل. همداراز یې په میاخیلو کې هم ۲ کلیوال په خپلو پټیو کې په شهادت ورسول او یو بل تن یې ژوبل کړ. ۲۶/۸/۲۰۱۹

کابل ارزان قیمت کې د څرخي پله زندان د ساتونکو په موټر برید وشو

د کابل ښار اړوند ارزان قیمت سیمه کې د څرخي پله د زندان د ساتونکو په رینجر برید وشو چې په ترڅ کې یې رینجر تخریب شو. ۲۶/۸/۲۰۱۹

ده سبز کې په عسکرو وسله وال برید وشو

د کابل ولایت د ده سبز ولسوالۍ اړوند د ترخیلو کلي بازار ته څېرمه په مزدورو عسکرو برید وشو چې په ترڅ کې یې دښمن ته تلفات واوښتل . ۲۷/۸/۲۰۱۹

پنځمه حوزه کې چاودنې ۳ پولیس مړه او ژوبل کړل

د کابل ښار، ۵ حوزې اړوند د کمپني او کوټه سنګي په سړک په پولیسو چاودنه وشوه، چاودني ۳ پولیس مړه او ژوبل کړل. ۲۰۱۹/۸/۲۷

ارزان قیمت کې د جاسوسي شبکې غړی ووژل شو

د کابل ښار، ارزان قیمت سیمه کې د جاسوسي شبکې په یو کارمند برید وشو، په برید کې د نورعلي په نوم ډګروال ځای په ځای ووژل شو.۲۷/۸/۲۰۱۹

سروبي کې ۱ عسکر ووژل شو

د کابل ولایت د سروبي ولسوالۍ اړوند بند سیمه کې په یوتن عسکر چریکي برید وشو او ځای په ځای ووژل شو. ۲۷/۸/۲۰۱۹

پغمان کې ګډ دښمن ۲ کلیوال شهیدان، ۵ بندیان او درومد مالي زیان اړولی

د کابل ولایت د پغمان ولسوالۍ اړوند بره ارغندۍ سیمه کې د ګډ دښمن عسکرو د اولسي خلکو په کورونو چاپه ووهله او په سیمه یې بمبار وکړ، ګډ دښمن د خلکو د کورونو دروازې په بمونو والوزولې، ۲ کلیوال یې په شهادت ورسول، د خلکو کروندې او باغونه یې سخت زیانمن کړل او د تلو پر مهال یې ۵ تنه کلیوال له ځان سره یووړل. ۲۹/۸/۲۰۱۹

کابل ښار کې د ۹۰ ریاست د مستنطقینو مشر ووژل شو

د کابل ښار، قلعه واحد سیمه کې د مزدوري اداري د جاسوسي شبکې اړوند ۹۰ یم ریاست د مستنطقینو مشر ووژل شو. ۳۰/۸/۲۰۱۹

غزني

قره باغ کې د دښمن په قرارګاه برید ٦ ټانکونه تخریب، ۳۰ عسکر مړه او ژوبل شول

د غزني ولایت د قره باغ ولسوالۍ په عسکرکوټ سیمه کې د دښمن په لویه قرارګاه د سپکو، درنو او لیزري وسلو بریدونه وشول چې په ترڅ کې یې ١٦عسکرقتل، تر۱۴ز یات نور ژوبل شول، همداراز ۴عرادې ټانګونه د دښمن په قرارګاه کې او۲ نور په کمین کې تخریب شول.۱/۸/۲۰۱۹

اب بند کې د دښمن په پوستو برید وشو

د غزني ولایت د اب بند ولسوالۍ اړوند سرفرازکلاسیمه کې مجاهدینو د

پولیسو په ۲ پوستو برید ترسره شو چې په ترڅ کې یې دښمن ته مرګ ژوبله واوښته .۱/۸/۲۰۱۹.

غزني مرکز کې ۳ عسکر مړه او ژوبل شول

د غزني مرکز اړوند زرګرو ته څیرمه کابلو دامان سیمه کې د پولیسو په ګزمه برید وشو چې په ترڅ کې یې ۱ تن عسکر قتل، ۲ نور ژوبل شول.۲/۸/۲۰۱۹

ده یک کې ډرون برید د کلي ملا امام په شهادت رسولی

د غزني ولایت د دهیک ولسوالي اړوند علی کلا د کلي په ملا امام مولوی عبدالسلام صاحب باندې د اشغالګرو له لوري ډرون برید وشو چې له امله یې یاد مولوي صاحب په شهادت ورسېد. ۲/۸/۲۰۱۹

غزني: ده یک کې ډرون بریدونو ٦ کلیوال شهیدان کړل

د غزني ولایت د دهیک ولسوالۍ اړوند شیربوز، علی کلا اونجی کلیو باندې د اشغالګرو بې پیلوټه الوتکو ۱۲پیره وکړل چې له امله یې ٦ تنه کلیوال شهیدان شول.۲/۸/۲۰۱۹

ګیلان کې د دښمن په پوستو برید ۴ توپکیان مړه او ژوبل کړل

د غزني ولایت د ګیلان ولسوالۍ په ودانۍ اوچرلي پښ کند ه سیمو کې د اردو په پوستو بریدونه ترسره شول چې په ترڅ کې یې ۱ تن عسکر قتل، ۳ نور ژوبل شول.۲/۸/۲۰۱۹

شلگر کې د دښمن په پوستو بریدونو ۵ عسکر مړه او ژوبل کړل

د غزني ولایت د شلگر ولسوالۍ په خاني کلا سیمه کې د دښمن په ۳ پوستو بریدونه وشول چې په ترڅ کې یې ۳ عسکر قتل او ۲ نور ژوبل شول، همدار نګه د یادې ولسوالۍ اړوند ملانوح بابا سیمه کې هم د اجیري اردو په پوسته برید ترسره شو چې په مهال یې دښمن ته مرګ ژوبله واوښته. ۲/۸/۲۰۱۹

ده یک کې په قرارګاه توغندیز برید وشو

د غزني ولایت د ده یک ولسوالۍ اړوند یونټ سیمه کې د اردو په قرارګاه باندې توغندیز برید وکړ، د راپور له مخې توغندي په ټاکلي هدف ولګېدل او له املې یې دښمن ته مرګ ژوبله واوښته. ۲/۸/۲۰۱۹

قره باغ کې دښمن په اولسي کورونه چاپه وهلې

د غزني ولایت د قره باغ ولسوالۍ اړوند برله سیمه کې په لر کلي باندې د ګډ دښمن عسکرو چاپه ووهله، د چاپې په مهال دښمن د ګڼ شمېر کورونو دروازې په بمونو والوزولې او شخصي- موټر سیکلونه یې وسوځول. ۳/۸/۲۰۱۹

غزني مرکز کې ۲ بریدونو ۳ عسکر ووژل

دغزني مرکز اړوند حسن ا باد سیمه کې چریکي مجا هدینو د اردو۲تنه عسکرووژل، دغه راز قلعه جوزسیمه کې په دښمن یوه بله تکتیکي چاودنه

وشوه چې له املې یې ۱ عسکر ووژل شو.۳/۸/۲۰۱۹

غزني مرکز کې ۱ عسکر ووژل شو

د غزني ولایت د قره باغ ولسوالۍ اړوند کروسای سیمه کې د شریرو اربکیانو په پوسته د لیزري وسلو برید وشو چې په ترڅ کې یې ۱ تن په پیره ولاړ عسکر ووژل شو. ۳/۸/۲۰۱۹

ده یک کې اشغالګرو په ۳ کلیو ډرون بریدونه وکړل

د غزني ولایت د ده یک ولسوالۍ اړوند کوندر کلي، مهتر کلي او په ګډوډو کلیو باندې اشغالګرو ډرون بریدونه وکړل چې له املې یې د منګل او سلطان محمد په نوم دوه تنه عام وګړي شهیدان شول. ٤/٨/٢٠١٩

خوګیانیو کې دښمن په روغتون بمبار کړی، ۷ ملکیان ژوبل کړي دي

د غزني ولایت د خوګیانو مفتوحه ولسوالۍ په عمومي کلینک او چهار قلعه کلي باندې د ګوډاګي دښمن څرخکو وحشیانه بمبار وکړ، په بمبار کې د کلینک ودانۍ نیمه تخر یب شوه، سید محمد او د سنت الله اکا په نوم د یو کلیوال میرمن، نږور او۴وړه لمسیان ټپیان شول. ٤/٨/٢٠١٩

غزني مرکز کې ۱ صاحب منصب ووژل شو

د غزني مرکز نواباد سیمه کې د پنځمې حوزې په یوتن صاحب منصب (محمدعیسی) باندې برید وشو چې په ترڅ کې یې یاد ګوډاګی قتل او کرولا موټر یې د مجاهدینو لاس ته ورغی. ٤/٨/٢٠١٩

شلگر کې دښمن په چاپه کې روغتون ته درونډ مالي زیان اړولی

د غزني ولایت د شلگر ولسوالۍ په نانې سیمه کې د اردو عسکرو د نانې په کلنیک چې دمزدوري اردوقرارګاه ته نږدې پروت دی، چاپه ووهله، د اجیر دښمن عسکرو د کلینک ساتونکی ووهل او د کلینک کوټې یې تخریب کړې . ٤/٨/٢٠١٩

زنخان کې ګډ وحشي دښمن درونډ وحشت کړی

د غزني ولایت د زنخان ولسوالۍ په لوله او ګودلو کلیو باندې د ګډ دښمن عسکرو چاپه ووهله، د چاپې په مهال دښمن د رفیع الله او دولت د لولې کلي اوسیدونکي ۲ عام کلیوال په شهادت ورسول، د یو مسجد او ګڼ شمېر کورونو دروازې یې په بمونو الوزولې، د اولسي- خلکو ۲ موټر سیکل یې وسوځول او د تلو په مهال یې ۲ تنه عام کلیوال له ځان سره یووړل. ٤/٨/٠١٩

قره باغ کې په قرارګاه برید ۷ عسکر مړه او ژوبل کړل

د غزني ولایت د قره باغ ولسوالۍ اړوند کروسای سیمه کې د اردو په قرارګاه برید ترسره شو چې په ترڅ کې یې ۳تنه عسکر قتل، ۴ نور ژوبل شول، په نښته کې ۲ تنه مجاهدین ژوبل شول. ٤/٨/٢٠١٩

غزنی مرکز کې په دښمن برید وشو

دغزني مرکز اړوند زرګرو ته ځیرمه کابلو دامان سیمه کې د پولیسو په ګزمه برید وشو چې په ترڅ کې یې دښمن ته مرګ ژوبله واوښته. ٤/٨/٢٠١٩

مقر کې ټانک تخریب، ۵ عسکر مړه او ژوبل شول

د غزني ولایت د مقر ولسوالۍ لړمه سیمه کې د مزدور دښمن په ټانګ د ما ین چاودنه وشوه چې له املې یې د دښمن ټانګ تخریب،۲ تنه عسکرقتل،۳نور ژوبل شول. همدارنګه د یادې ولسوالۍ په خمټ خیلو سیمه کې هم د اردو په عسکرو برید ترسره

شو ، په برید کې دښمن ته د اوښتي زیان معلومات نه دي ترلاسه شوي. ۵/۸/۲۰۱۹

گیرو کې د اشغالګرو ډرون برید ۴ عام وګړي شهیدان کړل

د غزني ولایت د گیرو ولسوالۍ اړوند ادریس خیلو کلي ته څیرمه اشغالګرو په عاموخلګو ډرون بریدونه وکړل چې له امله یې ۴ تنه عام وګړي، فدا محمد نجار، درمحمد، د محب لاق کلي امام مولوي نورالله او یو ماشوم په شهادت ورسېدل. ۵/۸/۲۰۱۹

غزني مرکز کې ټانک تخریب، ۳ عسکر ووژل شول

د غزني مرکز شهباز سیمه کې د اجیري اردو په ګزمه بریدترسره شو چې په ترڅ کې یې ټانک تخریب شو، ۳ عسکر ووژل شول او یو شمېر نور ژوبل شول. ۵/۸/۲۰۱۹

گیلان کې ۲ پولیس ووژل شول

د غزني ولایت د گیلا ن ولسوالۍ ودانۍ ته څیرمه چریکي ۲ تنه پولیس د مجاهدینو تر برید لاندې راغلل چې ځای په ځای ووژل شول.۶/۸/۲۰۱۹

گیروکې د اشغالګرو ډرون برید ۳ اولسي وګړي شهیدان کړل

د غزني ولایت د گیرو ولسوالۍ اړوند دیسي کلي کې د اشغالګرو ډرون الوتکي د عامو خلګو په ۱ پیلډر موټر بمبار وکړ چې له امله یې ۳ تنه عام وګړي په شهادت ورسېدل.۶/۸/۲۰۱۹

غزني مرکز کې ټانک تخریب، ٦ عسکر مړه او ژوبل شول

دغزنې مرګزمربوط شهباز سیمه کې د اجیري اردو په عسکرو برید ترسره شو چې په ترڅ کې یې د مزدور دښمن ۱عراده تانګ تخریب او پکې سپرو عسکرو ته مرګ ژوبله واوښته، همداراز په مزدورو عسکرو د لیزري وسلو په یو بل برید کې ۴ عسکر قتل او ۲ نور ژوبل شول. ۶/۸/۲۰۱۹

خواجه عمري کې ۲ پولیس ووژل شول

د غزني ولایت د خواجه عمري ولسوالۍ په امنیه قومندانۍ باندې د لیزري وسلو برید ترسره شو چې په ترڅ کې یې ۲ پولیس ووژل شول. ۶/۸/۲۰۱۹

غزني مرکز کې بریدونو ۲ پولیس مړه او ژبل کړل

د غزني مرکز اړوند کاریز سیمه کې د پولیسو په پوسته برید وشو چې په ترڅ کې یې ۱ پولیس ژوبل شو. همداراز یادي پوستې په پولیسو ناڅاپي برید وشو چې په ترڅ کې یې ۱ پولیس ووژل شو. ۶/۸/۲۰۱۹

ده یک کې ګډ دښمن چاپه کې ملکیانو ته درواند زیان اړولی

د غزني ولایت د ده یک ولسوالۍ اړوند سلیمانخو سیمه کې په سید نظیم کلا، بیګ والو او سلیمانوبازار باندې د ګډ دښمن عسکرو چاپه ووهله، دښمن د مناف او عبدالرازق په نوم د ۲ کلیوالو کورونه وران کړل، ۱ موټر او ۱۰ شخصي موټرسیکلونه یې وسوځول ، ګڼ شمېر کورونه او دوکانونه یې لوټ کړل او د تلو په مهال یې ۳ تنه عام کلیوال له ځان سره یووړل. ۷/۸/۲۰۱۹

گیلان کې ډرون بریدونو ۷ کلیوال شهیدان کړل

د غزني ولایت د گیلان ولسوالۍ اړوند خیرالدین چمبر سیمه کې د وحشي اشغالګرو ډرون الوتکو د اولسي وګړو په موټر سیکل ډرون برید وکړ چې له امله یې دواړه کلیوال شهیدان او موټر سیکل یې تخریب شو، همدارنګه د یادي ولسوالۍ په نوي کاریز سیمه کې د اولسي خلکو په سراچه ډوله موټر یو بل ډرون برید وشو چې په ترڅ کې یې د خوست اوسیدونکي ۵ عام وګړي په شهادت ورسیدل. ۷/۸/۲۰۱۹

گیلان کې د اشغالګرو ډرون بریدونو ۴ اولسي وګړي شهیدان کړل

د غزني ولایت د گیلان ولسوالۍ جانګیر بازار ته څیرمه د اشغالګرو یې پیلوټه الوتکي د کوچیانو په یوه خیمه بمبار وکړ چې له کبله یې ۱ تن کوچی شهید شو او کورنۍ ته یې مالي زیان واوښت، همدار نګه د یادې و لسوالۍ په مستان کلا سیمه کې هم اشغالګرو ډرون برید وکړ، په دغه برید کې الحمدلله په ننبه شوی ملکي تن روغ پاته شو. ۸/۸/۲۰۱۹

خواجه عمري کې۱۲تنه عسکر قتل، ۲ټانګونه تخریب شول

د غزني ولایت د خواجه عمري ولسوالۍ په سنګر سیمه کې د اردو په ټانګونو تعرضي برید وشو، په برید کې ۲ زغره وال ټانکونه تخریب، ۱۲تنه عسکر ووژل شول، ۱ قبضه راکټ او ۳میله کارمولي توپک د مجاهدینو لاس ته ورغی او ۸ میله وسله له منځه ولاړه. ۸/۸/۲۰۱۹

ده یک کې ۳ ټانکونه تخریب، عسکر مړه او ژوبل شول

د غزني ولایت د ده یک ولسوالۍ شبک سیمه کې په هغه قوه بر ید وشوچې له پکتیکا ځخه د عملیاتو په مخه راغلې وه، په جګړه کې ۳ ټانکونه تخریب او پکې سپرو عسکرو ته مرګ ژوبله واوښته. ۸/۸/۲۰۱۹

ده یک کې ګډ دښمن په کلیو وحشیانه چاپه وهلې

دغزني ولايت د ده يک او شلګر ولسوالیو اړوند سرانداز کلا یارو کلا او ابراهیمزو بازار باندې د ګډ دښمن عسکرو چاپې ووهلې، دښمن د

چاپې په مهال ۱تن کلیوال په شهادت ورساوه ، یو موټر یې وسوځاوه او یو بل کلیوال یې له ځان سره سوور. ۸/۸/۲۰۱۹

خواجه عمري کې ۲ عسکر ووژل شول

د غزني ولایت د خواجه عمري ولسوالۍ په چهار برجه سیمه کې د یولیسو په یوسته د لیزري وسلو برید ترسره شو چې په ترڅ کې یې ۲تنه عسکر ووژل شول. ۸/۸/۲۰۱۹

شلګر کې د دښمن په پوسته برید وشو

د غزني ولایت د شلګر ولسوالۍ اړند، خاني کلا سیمه کې د اردو په پوسته برید ترسره شو چې په مهال یې دښمن ته مرګ ژوبله واوښته. ۹/۸/۰۱۹

ګیلان کې وحشي عسکرو په اولسي کورونو چاپه وهلې

د غزني ولایت د ګیلان ولسوالۍ په هوتکو سیمه کې مزدورو عسکرو په اولسي کورونو چاپه ووهله، دښمن د چاپې په مهال یو شخصي فلډرموټروسوځاوه ، د یو شمېر کورونو دروازې یې ماتې کړې، کلیوال ووهل او د تلو په مهال یې ۵ عام کلیوال یووړل. ۱۰/۸/۲۰۱۹

غزني مرکز کې ۲ ټانکونه تخریب، ۱۲ عسکر مړه او ژوبل شول

د غزني ولایت مرکز اړوند پایه سیمه کې د اردو په ګزمه د را کیټونو او لیزري وسلو برید تر سره شو، په برید کې د دښمن ۲ ټانکونه تخریب، ۵ عسکر قتل، ۷ نور ژوبل شول.۱۰/۸/۲۰۱۹

ده یک کې ۳ ټانکونه ویجاړ۲۵ عسکر مړه او ژوبل شول

د غزني ولایت د ده یک ولسوالۍ اړوند تاسن سیمه کې د اردو په ټانکونو برید وشو چې په ترڅ کې یې ټانکونه تخریب، پکې سپاره ۱۲ عسکر مړه او ژوبل شول، همداراز د یادي ولسوالۍ په انتن سیمه کې د پولیسو په مرکز بریدونه ترسره شول چې په ترڅ کې یې ٦ عسکر قتل او ۷ نور ژوبل شول، د دښمن په متقابلو ډزو کې ۱ مجاهد د شهادت لوړ مقام ته ورسېد او یو بل ژوبل شو.۱۰/۸/۲۰۱۹

ګیلان کې ډرون برید ۱ عام وګړی شهید کړ

د غزني ولایت د ګیلان ولسوالۍ په ملاجانان کلي باندې داشغالګرو ډرون الوتکو بمبار وکړ چې له کبله یې ۱ تن عام کلیوال په شهادت ورسېد.۱۰/۸/۲۰۱۹

ګیلان کې اشغالګرو په اولسي موټر ډرون برید وکړ

د غزني ولایت د ګیلان ولسوالۍ اړوند ملاجانا کلي ته ځیرمه اشغالګرو د حاجي جیلاني اکا په موټر بمبار وکړ چې له امله یې موټرتخریب او حاجي صاحب سخت ژوبل شو. ۱۰/۸/۲۰۱۹

غزني مرکز کې موټر تخریب، قومندا او ۴ پولیس مړه او ژوبل شول

دغزني مرکز اړوند سفنده سیمه کې په ګودګیو عسکرو برید وشو چې په ترڅ کې یې د دښمن فلډر موټر تخریب، د پوستې د قومندان (داود) په ګډون ۳ پولیس قتل او ۲ نور ژوبل شول.۱٤/۸/۲۰۱۹

ګیلان کې اشغالګرو ۳ ځله بریدونه وکړل

د غزني ولایت د ګیلان ولسوالۍ په تس سیمه کې اشغالګرو ۳ ځله بمبار او ډرون بریدونه وکړل چې په لومړي بریدکې یې د عبدالقهار اکا په نوم د یادې سیمې یو تن اولسي وګړی شهید کړ، دوهم برید په تاج کلا سیمه کې ۱ کلیوال ژوبل کړ، درېیم برید چې جهانګیر بازار ته ځېرمه په عمومي سړک باندې په یو سراچه ډوله موټر وشو له امله یې د ښځو او ماشومانو په ګډون ۵ تنه اولسي- وګړي په شهادت ورسېدل. ۱٦/۸/۲۰۱۹

ګیرو کې دښمن ۵ کلیوال شهیدان، ۲ مسجدونه او ۲ کورونه وران کړي دي

د غزني ولایت د ګیرو ولسوالۍ اړوند دیسی کلي باندې د ګډ دښمن عسکرو چاپه ووهله، دښمن د چاپې په مهال ۵ کلیوال په شهادت ورسول، ۲ مسجدونه او ۲ کورونه یې تخریب کړل او ۱ موټر یې وسوځاوه. ۱٦/۸/۲۰۱۹

قرباغ کې ۲ ټانکونه تخریب، ۸ عسکر مړه او ژوبل شول

د غزني ولایت د قرباغ ولسوالۍ په ارمک او اسماعیل سیمو کې دمزدوري اردو او پولیسو په ګډه ګزمه برید ترسره شو، د برید په مهال د دښمن ۲ ټانکونه ویجاړ، ۳ عسکر قتل او ۵ نور ژوبل شول. ۱٦/۸/۲۰۱۹

واغظ کې اشغالګرو په اولسي کور ۳ ځله ډرون برید کړی

د غزني ولایت واغظ و لسوالۍ په بګي سیمه کې اشغالګرو د عبدا لصمد اکا په نوم د یو کلیوال په کور ۳ بمبار وکړ چې له امله یې کور په بشپړ ډول وران، د کور سامان او ۱ فلډر موټر له منځه لاړل.۱۷/۸/۲۰۱۹

غزني مرکز کې ۱ پولیس ووژل شو

دغزني ښار فرخي سیمه کي د اولي حوزې په یو تن پولیس تکتیکي چاودنه وشوه چې له امله یې یاد ګوډاګی ځای په ځای ووژل شو. ۱۷/۸/۲۰۱۹

ګیلان کې اشغالګرو د مدرسې شاګرد شهید کړ

د غزني ولایت د ګیلان ولسوالۍ په بلاهیرکلي کي د مدرسې په یو طالب العلم ډرون برید وشو چې له امله یې د عبدالله په نوم دغه د ديني زدکړو شاګرد په شهادت ورسېد. ۱۷/۸/۲۰۱۹

غزنی مرکز او شلګر کې په دښمن بریدونه وشول

د غزنی مرکز اړوند قلعه قاضي سیمه کې په پولیسو ناڅاپي برید وشو چې په ترڅ کې یې ۱ پولیس ژوبل شو، همداراز د ارزو سیمه کې هم داردو په ګزمه او د شلګر ولسوالۍ اړوند خاني کلا سیمه کې د اردو په پوسته

بریدونه وشول چې له املې یې دښمن ته تلفات واوښتل. ۱۸/۸/۲۰۱۹

شلګر کې ۳ عسکر ووژل شول

د غزني ولایت د شلګر ولسوالۍ اړوند ابوکلا سیمه کې دمزدوري اردو په ګزمه برید ترسره شو چې له امله یې ۳ عسکر ووژل شول، دغه نښته کې ۱ تن مجاهد ژوبل شو. ۱۹/۸/۲۰۱۹

غزني مرکز کې د دښمن په پوسته بریدونه وشول

دغزني مرکز ارباب کلا سیمه کې د پولیسو په پوسته ۲ ځله برید ترسره شو، په دواړو بریدونو کې دښمن ته د اوښتي مرګ ژوبلې معلومات نه دي ترلاسه شوي. ۱۹/۸/۲۰۱۹

قرباغ کې د دښمن په مراکزو برید کې ۱ عسکر ووژل شو

د غزني ولایت د قرباغ ولسوالۍ اړوند عسکر کوټ سیمه کې د مزدوري اردو په قرارګا باندې برید ترسره شو چې په مهال یې دښمن ته د سر او مال زیان واوښت، همداراز د یادي ولسوالۍ اړونده سیمه کې دمزدوري اردو په پوسته د لیزر لرونکي توپک برید وشو چې په ترڅ کې یې د پوستې په پیره ولاړ عسکر ووژل شو. ۱۹/۸/۲۰۱۹

شلګر کې د دښمن په قرارګاه برید وشو

دغزني ولایت د شلګر ولسوالۍ اړوند سینې سیمه کې د اردو په قرارګا باندې د سپکو او درنو وسلو برید ترسره شو چې په ترڅ کې یې دښمن ته تلفات واوښتل . ۱۹/۸/۲۰۱۹

غزني مرکز کې ۱ کماندویي عسکر ووژل شو

دغزني ولایت د مرکز سفنده سیمه کې مجاهدینو یولړ عملیات ترسره کړل، په عملیاتو کې د فریدون په نوم د میدان وردګ ولایت د چغټو ولسوالۍ یو تن اوسیدونکی کماندویي عسکر ووژل شو ۱۹/۸/۲۰۱۹

مقر کې ۱ ظالم اربکی ووژل شو

دغزني ولایت د مقر ولسوالۍ بازارکې خلج هوټل ته ځیرمه د خلیل په نوم یو تن ظالم او وحشي اربکي باندې برید وشو چې په ترڅ کې یې یاد ګوډاګی لومړی ژوبل او وروسته مړ شو. ۱۹/۸/۲۰۱۹

مقر کې جلا بریدونو قومندان او ۲ اربکیان قتل، وسله ونیول شوه

دغزني ولایت د مقر ولسوالۍ اړوند مدو سیمه کې په شریرو اربکیانو کمین برید ترسره شو چې په ترڅ کې یې د اربکیانو مشهور وحشي قومندان برات او عزیزخان اربکی ځای په ځای ووژل شول، همداراز ۱ میل پیکا، ۱ کلاشنکوف او یوه اندازاه نور مهمات هم د مجاهدینو لاس ته ورغلل، په عین وخت کې د یادي ولسوالۍ په میرزاخیلو سیمه کې داربکیانو په پوسته هم بریدونه وشول چې په ترڅ کې یې ۱ اربکی قتل، بل ژوبل شو. ۱۹/۸/۲۰۱۹

ګیلان کې د اردو قومندان له مجاهدینو سره یو ځای شو

د غزني ولایت د ګیلان ولسوالي اړوند شینکی کلی او سیدنکی قومندان اسدا لله دحقایقو په درک کولو سره مجاهدینوته تسلیم شو ۲۰/۸/۲۰۱۹

مرکز کې رینجر تخریب، قومندان او ۳ عسکر ژوبل شول

د غزنی مرکزپیرزاده چو ک سیمه کې مزدوري اردو د کنډک د قومندان عبدالله په رینجر موټر چاودنه وشوه ، چاودني د دښمن موټر تخریب او د قومندان په ګډون ۴ عسکر ژوبل کړل. ۲۰/۸/۲۰۱۹

غزني مرکز کې د خوګیانیو نام نهاد ولسوالۍ په ودانۍ برید وشو

د غزني مرکز اړوند کاریز سیمه کې د خوګیانیو ولسوالۍ په نقلي ودانۍ دهاوان برید ترسره شو، په برید کې مرمۍ په تاکلي هدف ولګېدې چې له امله یې دښمن ته تلفات واوښتل. ۲۰/۸/۲۰۱۹

شلګر کې ۲ عسکر ووژل شول

دغزني ولايت د شلګر ولسوالۍ اړوند نوابادسيمه کې د اردو په عسکرو برید ترسره شو چې په ترڅ کې يې ۲ عسکر ووژل شول. ۲۰/۸/۲۰۱۹

غزني مرکز کې ټانک تخريب، ۵ عسکر ووژل شول

د غزني مرکز اړوند زرګرو ته ځيرمه دامان سيمه کې د مزدوري اردو په ټانګ چاودنه ترسره شوه چې له املـه يې ټانـک په بشپړ ډول ويجاړ، ۵ عسکر ووژل شول.۲۱/۸/۲۰۱۹

غزني مرکز کې ټانک ويجاړ، ۵ عسکر ووژل شول

دغزني مرکز اړوند زرګرو ته ځيرمه دامان سيمه کې د اردو د ګزمې په چاودنه وشوه چې له امله يې د دښمن ټانک تخريب، ۵ عسکر ووژل شول . ۲۱/۸/۲۰۱۹

قرباغ کې ۱ اربکی ووژل شو

د غزني ولايت د قره باغ و لسوالۍ اړوند ولسي ګو سيمه کې مجاهدينود شريرو اربکيانو په ګزمه برید وکړ چې په ترڅ کې يې ۱ تن اربکی ځای په ځای ووژل شو.۲۱/۸/۲۰۱۹

غزني ښار کې ۱ عسکر ژوبل شو

د غزني ښار بزازي سيمه کې و په ۱ تن عسکر چريکي برید وشو چې په ترڅ کې يې ياد عسکر ژوبل شو. ۲۱/۸/۲۰۱۹

قرباغ کې ټانک تخريب، ۴ ووژل شول

دغزني ولايت د قره باغ ولسوالۍ په عيسی خيلو سيمه کې د شريرو ار بکيانو په پوسته د ليزري توپکو وسلو برید تر سره شو چې په ترڅ کې يې ۴ تنه اربکيان قتل شول. همداراز خونيانو سيمه کې د کومکي عسکرو په زغروال ټانګ دهشتاد۲ برید وشو چې له امله يې ټانک تخريب او پکې سپرو عسکرو ته مرګ ژوبله واوښته. ۲۱/۸/۲۰۱۹

ګډ دښمن چاپه کې د ۹ اولسي کورونو دروازې په بمونو والوزولې

د غزني ولايت مرکز اړوند ارزو سيمې ته ځيرمه لـلي سيمه کې د ګډ دښمن وحشي عسکرو چاپه ووهله، دښمن د چاپې په مهال په کلي کې د ۹ کورونو دروازې په بمونو والوزولې.۲۱/۸/۲۰۱۹

خواجه عمری کې ۵ پوليس ووژل شول

دغزني ولايت د خواجه عمري و لسوالۍ په قلعه ازاد او جنګل باغ سيمو کې د پوليسو په ۲ پوستو د ليزري وسلو بريدونه ترسره شول چې په ترڅ کې يې ۲ پوليس قلعه ازاد او ۳ نور د جنګل باغ په پوسته کې ووژل شول. ۲۱/۸/۲۰۱۹

ده يک کې ۳ عسکر ووژل شول

د غزني ولايت د ده يک ولسوالۍ په خشک سيمه کې د تکتيکی ماين په چاودنه کې د کابل رژيم ۲تنه عسکرقتل، ۱بل ژوبل شو، همدارازد يادې ولسوالۍ په تاسن سيمه کې يو تن پوليس د درازکوف په برید کې ځای په ځای ووژل شو.۲۲/۸/۲۰۱۹

شلګر کې عسکرو ۱ کليوال په شهادت ورساوه

د غزني ولايت د شلګرولسوالۍ اړوند يرګنو سيمه کې اجير عسکرو د منير په نوم د يادې ولسوالۍ د نرمي کلي اوسيدونکی يو تن عام کليوال داسې مهال په شهادت ورساوه، چې واغظ ولسوالۍ ته روان وو. ۲۲/۸/۲۰۱۹

قرباغ کې بريدونو ۳ اربکيان ووژل

د غزني ولايت د قرباغ ولسوالۍ اړوند کروسای سيمه کې د و اربکيانو په پوسته برید ترسره شو چې په ترڅ کې يې ۳ اربکيان ووژل شول، په عين وخت کې د يادې ولسوالۍ په عسکرکوټ سيمه کې د اردو په قرارګاه د سپکواو درنو وسلو برید ترسره شو چې په ترڅ کې يې دښمن ته د سر او مال زيان واوښت. ۲۲/۸/۲۰۱۹

خواجه عمري کې په پوسته برید کې ۱ عسکر وژلی

د غزني ولايت د خواجه عمري ولسوالۍ اړوند چهاربورجه سيمه کې د پوليسو په پوسته د ليزري وسلو برید ترسره شو چې په ترڅ کې يې ۱ تن عسکر ووژل شو. ۲۲/۸/۲۰۱۹

ده يک ولسوالۍ پرودانۍ برید وشو

دغزني ولايت د ده يک ولسوالۍ په ودانۍ باندې د سپکو او درنو وسلو برید ترسره شو چې په ترڅ کې يې ۳ عسکر قتل او يو شمېر نور ژوبل شول. ۲۳/۸/۲۰۱۹

قرباغ کې د اربکيانو قومندان ووژل شو

د غزني ولايت د قره باغ ولسوالۍ په با زار کې د شريرو اربکيانو مشهور قومندان عريف خان د چريکي برید په مهال ووژل شو. ۲۳/۸/۲۰۱۹

غزني مرکز کې ۲ اربکيان ووژل شول

د غزني مرکز توحيداباد سيمه کې چريکي مجاهدينو د عبدالله او شمشاد په نوم ۲ اربکيان د چريکي برید په ترڅ کې ووژل،همداراز مرور دار سيمه کې هم د عسکرو ټانک په هشتاد دو وويشتل شو، په برید کې

ټانک تخریب خو د عسکرو د سر زیان په اړه دقیق معلومات نه دي ترلاسه شوي. ۲۳/۸/۲۰۱۹

ده یک کې ۱ پولیس ووژل شو

د غزني ولایت د ده یک ولسوالۍ اړوند زیارت سیمه کې ۱تن پولیس د درازکوف په برید کې ووژل شو. ۲۳/۸/۲۰۱۹

شلگر کې د دښمن په پوسته برید کې ۲ عسکر مړه او ژوبل شول

د غزني ولایت شلگر ولسوالۍ اړوند خاني کلا سیمه کې د اردو په پوسته برید وشو چې په مهال یې ۱ عسکر قتل ۱ بل ژوبل شو. ۲۳/۸/۲۰۱۹

مقر کې ۱ اربکی ووژل شو

د غزني ولایت د مقر ولسوالۍ اړوند مندقلعه سیمه کې د اربکیانو په پوسته د لیزري وسلو برید وشو چې په ترڅ کې یې د صدیق الله په نوم د خارو کلي یو تن اوسیدنکی اربکی ووژل شو.۲۳/۸/۲۰۱۹

ده یک کې ۳ پولیس ووژل شو

د غزني ولایت د ده یک ولسوالۍ اړوند تاسن سیمه کې یو تن پولیس د دراز کوف په برید کې ووژل شو، همداراز د یادې ولسوالۍ ودانۍ ته څېرمه یو بل برید کې هم ۲ پولیس ووژل شول۲٤/۸/۲۰۱۹

گیلان کې د دښمن په عسکرو برید وشو

د غزني ولایت د گیلان ولسوالۍ اړوند چیرلي سیمه کې و د ارد و په عسکرو برید وشو چې په مهال یې دښمن ته مرگ ژوبله واوښته. ۲٤/۸/۲۰۱۹

خواجه عمري کې رینجر تخریب، ۵ عسکر ووژل شول

د غزني ولایت د خواجه عمري ولسوالۍ اړوند چهاربورجه سیمه کې د پولیسو په رنیجر موټر د ماین چاودنه وشوه چې له امله یې د دښمن موټر ویجاړ، ۵ عسکر ځای په ځای ووژل شول. ۲٤/۸/۲۰۱۹

ده یک کې ټانک تخریب، ۳ پولیس ووژل شول

د غزني ولایت د ده یک ولسوالۍ په ودانۍ برید ترسره شو چې په ترڅ کې یې د دښمن ټانک تخریب شو، همداراز د لیزري وسلو په بریدونو کې ۳ عسکر ووژل شول. ۲۵/۸/۲۰۱۹

غزني مرکز کې ۱ پولیس ووژل شو

د غزني مرکز اړوند روضې سیمه کې د پولیسو په پوسته د لیزري توپک په مټ د پوستې پیره دار پولیس ووژل شو. ۲۵/۸/۲۰۱۹

غزني مرکز کې چاودنې رینجر تخریب، ۳ عسکر ووژل

د غزني ولایت مرکز اړوند روضې ته نژدې محمدبیگ سیمه کې د پولیسو په رینجر د ماین چاودنه وشوه چې له امله یې د دښمن رینجر تخریب، ۳ عسکر ځای په ځای ووژل شول. ۲٦/۸/۲۰۱۹

غزني مرکز کې په عسکرو برید وشو

د غزني مرکز اړوند کاریز سیمه کې د د ښمن په عسکرو برید وشو چې په مهال یې عسکرو ته تلفات واوښتل. ۲٦/۸/۲۰۱۹

اب بند کې گډ دښمن په کلي چاپه وهلې

د غزني ولایت د اب بند ولسوالۍ اړوند غونډۍ کلي باندې د گډ دښمن عسکرو وحشیانه چاپه ووهله، گډو وحشیان د یاد جنایت پر مهال د خلکو کورونو ته ننوتل، خلک یې له کورو را وایستل او ټول قیمتي اجناس یې لوټ کړل. ۲٦/۸/۲۰۱۹

غزني مرکز کې ۳ پولیس مړه او ژوبل شول

د غزني ولایت مرکز اړوند کابلو دا مان سیمه کې د پولیسو په پوسته د لیزري وسلو برید وشو چې په ترڅ کې یې ۲ پولیس قتل او بل ژوبل شو.۲۷/۸/۲۰۱۹

غزني مرکز کې ۳ پولیس ووژل شو

د غزني مرکز قلاتي سیمه کې په پولیسو برید وشو چې په ترڅ کې یې ۲ پولیس ووژل شول، همداراز د یاد مرکز مخې ته یې ار تې ته څېرمه سیمه کې په یو تن پولیس د درازکوف برید وشو چې له امله یې یاد پولیس ووژل شو. ۲۷/۸/۲۰۱۹

دغزنی مرکزکی فوسته فتحه، ټانک او ۲ موټر تخریب،۱۰ عسکر ووژل شول

د غزني ولایت مرکز اړوند جنگله باغ سیمه کې پولیسو په پوسته تعرضي برید وشو چې په ترڅ کې یې پوسته فتحه، ۱۰ عسکر قتل، ۲ رینجر، ۱ ټانک او یو ټوډي موټر وسوځول شو، همداراز ۱ میل پیکا، ۱ کارمولی توپک، ۲ کلاشنکوفونه، ۱ نارنجک انداز او گڼ شمېر مهمات او نظامي توکي د مجاهدینو لاس ته ورغلل. ۲۸/۸/۲۰۱۹

اب بند کې پوسته فتحه، ۲ ټانکونه تخریب، ۱۲ عسکر مړه او ژوبل شول

د غزني ولايت د اب بند ولسوالۍ په امنيه قومندانۍ او پوسته باندې بريدونه ترسره شول، همداراز له کومکي قوې سره هم نښتي وشوې، په بريدونو کې ۸ عسکر قتل شول او ۴ نور ژوبل شول. همداراز ۲ ټانکونه هم په يو مخيز ډول تخريب شول. ۲۸/۸/۲۰۱۹

مقر کې برید ۱ اربکی وژلی دی

د غزني ولايت د مقر ولسوالۍ اړوند ناخيلو سيمه کې د اربکيانو په پوسته د ليزري توپک په برید کې ۱ اربکی ووژل شو. ۲۸/۸/۲۰۱۹

غزني مرکز کې د ګډ دښمن په بيس توغنديز برید وشو

د غزني ولايت مرکز کې د امريکايانو او داخلي عسکرو په ګډ مرکز د هشتاد دو برید وشو، په برید کې هدفونه وويشتل شول چې له املې يې دښمن ته د سر او مال زيانونه واوښتل. ۲۸/۸/۲۰۱۹

شلګر کې د دښمن په پوسته برید وشو

د غزني ولايت د شلګر ولسوالۍ اړوند خاني کلا سيمه کې د اردو په پوسته برید ترسره شو چې په ترځ کې يې دښمن ته تلفات واوښتل . ۲۸/۸/۲۰۱۹

مقر کې په پوسته برید ۱ اربکی وژلی

د غزني ولايت د مقر ولسوالۍ اړوند سمند کلا سيمه کې د اربکيانو په پوسته د ليزري توپکو برید وشو چې په ترځ کې يې ۱ اربکی ووژل شو. ۲۹/۸/۲۰۱۹

ده يک ولسوالۍ پر ودانۍ برید کې ټانک ويجاړ، ۸ عسکر ووژل شول

د غزني ولايت د ده يک ولسوالۍ پر ودانۍ برید ترسره شو چې په ترځ کې يې ۱ زغر وال ټانک په مکمل ډول تخريب، ۸ عسکر مړه او ژوبل شول، د دښمن لخوا په متقابلو ډزو کې ۱ تن مجاهد د شهادت لوړ مقام ته ورسېد. ۲۹/۸/۲۰۱۹

غزني مرکز کې په پوليسو برید وشو

د غزني ولايت مرکز اړوند پتک سنګ سيمه کې په پوليسو برید وشو چې په ترځ کې يې دښمن ته تلفات واوښتل . ۲۹/۸/۲۰۱۹

ناوه کې ګډ دښمن ۴ ملکيان شهيدان، ۴ بنديان، کورونه او موټرونه سوځولي

د غزني ولايت د ناوې ولسوالۍ اړوند ملک الدين کلي کې دګډ دښمن عسکرو د اولسي خلکو په کورونو چاپه ووهله، دښمن د چاپې په مهال ۴ تنه عام کليوال په شهادت ورسول ، ۳ کورونه يې تخريب کړل، کليوال يې سخت وځورول ، ۳ شخصي موټر يې وسوځول، او د تلو پر مهال يې ۴ تنه نور کليوال له ځان سره يووړل. ۳۰/۸/۲۰۱۹

غزني مرکز کې د ګډ دښمن په قرارګاه د هاوانونو برید وشو

د غزني ولايت مرکز کې د اشغالګرو او مزدورو توپکيانو په ګډه قرارګاه د هاوانونو برید وشو، په برید کې د قرارګاه بالون تخريب او دښمن ته تلفات واوښتل . ۳۰/۸/۲۰۱۹

ګيلان کې ۳ عسکر مړه او ژوبل شول

د غزني ولايت د ګيلان ولسوالۍ اړونده سيمه کې د اردو په عسکرو برید وشو چې په ترځ کې يې ۱ عسکر قتل، ۲ نور ژوبل شول. ۳۰/۸/۲۰۱۹

ګيلان کې ګډ دښمن په بازارچاپه کې نانوای او هوټلي شهيدان، ۲۴ دوکانونه يې تخريب کړي

د غزني ولايت د ګيلان ولسوالۍ اړوند جهانګير بازار باندې د ګډ دښمن وحشي عسکرو وحشيانه چاپه ووهله، د چاپې په مهال دښمن ۱ نانوای، ۱ هوټلي په شهادت ورساوه، ۲۲ دوکانونه، ۱ هوټل او ۱ نانوايي يې په بمونو والوزول او پيسې او قيمتي اجناس يې له ځان سره يووړل، په دې برسېره يې تر ۲۰ زيات شخصي موټر او موټر سيکلونه د خلکو له دوکانو او هوټلونو را وايستل او ويې سوځول. ۳۰/۸/۲۰۱۹

ګيلان کې د اردو او پوليسو په ګزمه پراخ برید ترسره شو

د غزني ولايت ګيلان ولسوالۍ اړوند د آغوجان په سيمه کې د مزدوري اردو او پوليسو په ګډه ګزمه وسلوال برید ترسره شو چې په مهال يې دښمن ته درنه مرګ ژوبله واوښته. ۳۰-۰۸-۲۰۱۹

ګيرو کې ګډ دښمن مسجد وران، ګڼ دوکانونه په بمونو والوزول

د غزني ولايت د ګيرو ولسوالۍ اړوند موسی خيلو عبدالله کلا، باتورکليو، پمپ او بازار باندې اشغالګرو او ګوډاګيو عسکرو چاپه ووهله، دښمن دچاپې په مهال د محمد موسی په نوم ۱ عام کليوال په شهادت ورساوه، ۱ مسجد يې وران کړ، ګڼ شمېر دوکانونه يې په بمونو والوزول، د شخصي موټر سيکلونه يې وسوځول او د سيمې خلکو ته يې درونده مالي زيان واړاوه. ۳۱/۸/۲۰۱۹

غزني مرکز کې د تروريزم امر ووژل شو

د غزني مرکز کې قومندانۍ ته څېرمه د دښمن په اصطلاح د تروریزم امر (سیدنصرت) باندې برید وشو چې په ترڅ کې یې یاد ګوداګی ځای په ځای ووژل شو. ۳۱/۸/۲۰۱۹

میدان وردګ

سیداباد کې ۲ عسکر ووژل شول

د میدان وردګ ولایت د سیداباد ولسوالۍ اړوند شیخ اباد ډاګبغري کې د مزدورې اردو په پوسته د لیزري وسلو برید وشو چې په ترڅ کې یې ۲ تنه عسکر ځای په ځای ووژل شول. ۱/۸/۲۰۱۹

سیداباد کې په پوسته برید ۷ عسکر ووژل

د میدان وردګ ولایت د سیداباد ولسوالۍ سیسي سیمه کې د ټاور په نوم د دښمن په پوسته د لیزري وسلو برید وشو چې په ترڅ کې یې د اردو ۷عسکر ووژل شول. ۲/۸/۲۰۱۹

چک کې ۲ عسکر مړه او ژوبل شول

د میدان وردګ ولایت چک ولسوالۍ په چک سیمه کې دوه مزدورعسکر په درازنوف وویشتل شول چې یویې ځای په ځای قتل اوبل په ژوبل حالت کې د چورلکو په مټ له سیمې انتقال شو. ۲/۸/۲۰۱۹

میدان وردګ مرکز کې ۱ عسکر ووژل شو

د میدان وردګ ولایت د مرکزمیدان ښار کې د ولایت مقام ته څېرمه د ماین

چاودنه وشوه چې له املې یې یو مزدورعسکر ووژل شو. ۳/۸/۲۰۱۹

نرخ کې ګډ دښمن په کلي چاپه ووهله

د میدان وردګ د نرخ ولسوالۍ دادل درې اړوند مانې کول په کلي د ګډ دښمن وحشي عسکرو چاپه ووهله ، دچاپې په مهال ګډو وحشیانو د ګټو کورونو دروازې ماتې کړې، یو کور یې تخریب کړ، خلک یې ووهل او د تلو په مهال یې ۳ تنه کلیوال یې له ځان سره یووړل. ۳/۸/۲۰۱۹

سیداباد کې ۲ عسکر مړه او ژوبل شول

د میدان وردګ ولایت د سیداباد ولسوالۍ اړوند عزیزکلا کې د اردو په پوسته د لیزري وسلو په مټ برید وشو چې په ترڅ کې یې ۱ عسکر مړ بل ژوبل شو. ۳/۸/۲۰۱۹

چک کې ۱ عسکر ووژل شو

د میدان وردګ ولایت د چک ولسوالۍ اړوند انتن په پوسته کې یو تن عسکر په لیزر په نښه او ځای په ځای ووژل شو. ۳/۸/۲۰۱۹

سیداباد کې بریدونو ۷ عسکر ووژل

د میدان وردګ ولایت د سیداباد ولسوالۍ اړوند شیخ اباد ډاګ بغری کې د اجیري اردو په پوسته د لیزري وسلو برید وشو چې په مهال یې ۴ تنه عسکر ځای په ځای ووژل شو. همداراز د یادې ولسوالۍ اړوند شیخ اباد، بازار په پوسته کې هم یو تن عسکر د لیزري وسلې په برید او یو بل په کمیني برید کې له منځه ولاړل، همداراز په یاده سیمه کې په عسکرو چاودنه هم وشوه چې له امله یې ۱ عسکر مړ بل ژوبل شو. ٤/۸/۲۰۱۹

جغتو کې ۱ عسکر ووژل شو

د میدان وردګ ولایت جغتو ولسوالۍ ودانۍ ته نږدې په یو تن عسکر په نښه او ځای په ځای ووژل شو. ۵/۸/۲۰۱۹

میدان وردګ مرکز کې ٦ عسکر مړه او ژوبل شول

د میدان وردګ ولایت د مرکز اړوند چهاربند ته نژدې د کابل رژیم په عسکرو کمین برید وشو چې په ترڅ کې یې ۴ عسکر قتل او ۲ نور ژوبل شول.٦/۸/۲۰۱۹

چک کې ټانک تخریب، ۹ عسکر مړه او ژوبل شول

د میدان وردګ ولایت د چک ولسوالۍ کې د دښمن پرهغه اکمالاتي کاروان بریدونه وکړل چې یادې ولسوالی ته په لاره و، د جګړې په مهال په شیخ یاسین زمانخیلو کې د دښمن ۹تنه عسکر قتل او یوشمیر ژوبل شول، دغه راز د لوړ په سیمه کې یوزغروال ټانګ په راکټي برید کې بشپړتخریب شو او عسکرو ته مرګ ژوبله واوښته. ٦/۸/۲۰۱۹

نرخ کې چاپه وهونکی دښمن سخت خپل شوی دی

د میدان وردګ ولایت د نرخ ولسوالۍ په ده خرقې سیمه کې د صدبرګ پر کلي باندې د ګډ دښمن عسکر د چاپې په نیت کوزشول چې له بریدونو سره مخ شول، په بریدونو کې دښمن ته درنه مرګ ژوبله واوښته، یو امریکایي ایم پور توپک یو د شپې دوربین او یو کلاشینکوف له دښمن څخه پاتې شو، وارخطا دښمن ۴ تنه کلیوال یې له ځان سره یووړل او په سیمه یې بمبار وکړ چې له امله یې کورونو ته زیان واوښت . ٦/۸/۲۰۱۹

میدان وردګ مرکز کې د جاسوسي شبکې پر ودانۍ برید وشو

د میدان وردګ ولایت مرکز کې په اصطلاح ملي امنیت په ودانۍ د بیم یک برید وشو، په برید کې هدف وویشتل شو او له املې یې دښمن ته یې مرګ ژوبله واوښته. ٦/٨/٢٠١٩

میدان وردګ مرکز کې تخریب، ۴ پولیس ووژل شول

د میدان وردګ ولایت مرکز میدان ښار کې د ولایت ودانۍ ته نژدې د پولیسو په رینجر موټر چاودنه وشوه چې له املې یې رینجر تخریب، ۴ پولیس ځای په ځای ووژل شول. ٦/٨/٢٠١٩

سیداباد کې برید ۳ عسکر ووژل

د میدان وردګ ولایت د سیداباد ولسوالۍ اړوند شیخ اباد په دوراهي کې د کابل رژیم په عسکرو د لیزري وسلو برید وشو چې په ترڅ کې یې۳ تنه عسکر ووژل شول. ٧/٨/٢٠١٩

میدان وردګ مرکز کې د نرخ د لوجستک امر ووژل شو

د میدان وردګ ولایت مرکز، ده افغانانو سیمه کې د نرخ ولسوالۍ د لوجستک په امر محمدغلام باندې برید وشو او ځای په ځای ووژل شو.٧/٨/٢٠١٩

جلریز ولسوالۍ پر ودانۍ توغندیز برید وشو

د میدان وردګ ولایت د جلریز ولسوالۍ په امنیه قومندانۍ دبې ایم یک ۴ مرمۍ وتوغول شوې، په برید کې څلور واړه مرمۍ په ټاکلي هدف ولګېدې چې له املې یې دښمن ته زیان واوښت. ٨/٨/٢٠١٩

سیداباد کې ۲ عسکر قتل، جنګي توکي ونیول شول

د میدان وردګ ولایت د سیداباد ولسوالۍ اړوند ملي خیلو کې د اردو په عسکرو برید وشو چې په ترڅ کې یې ۲ تنه عسکر ځای په ځای قتل، ګرنیټونه او نور وسائل یې ونیول شول.٨/٨/٢٠١٩

جلګه کې ۱ عسکر ووژل شو

د میدان وردګ ولایت د جلګې ولسوالی د هزاره و سیمه کې د دښمن په پوسته د لیزري وسلو برید وشو چې په ترڅ کې یې ۱ عسکر ووژل شو.٩/٨/٢٠١٩

میدان وردګ مرکز کې ۲ ټانکونه تخریب، ۱۱ عسکر مړه او ژوبل شول

د میدان وردګ ولایت مرکز اړوند ده افغانانو کې د اردو په موټریزه ګزمه بریدونه وشول ، په بریدونو کې د دښمن دوه ټانګونه تخریب، ۷تنه عسکر قتل او ۴ نور ژوبل شول. ٩/٨/٢٠١٩

میدان وردګ مرکز کې د اردو د روزنې په مرکز توغندیز برید وشو

د میدان وردګ مرکز میدان ښارکې د اردو دروزنې په مرکز چې اونۍ کې یوه ورځ امریکایان هم ورته راځي توغندیز برید وشو، په برید کې مرمۍ په ټاکلي هدف ولګېدې چې له املې یې دښمن ته یې زیان واوښت. ٩/٨/٢٠١٩

چک کې وحشي دښمن په اولسي کورونه چاپه ووهله

د میدان وردګ ولایت د چک ولسوالۍ اړوند بکسمند کلي باندې د ګډ دښمن وحشی عسکرو چاپه ووهله، دښمن د چاپې په مهال د کورونو دروازې ماتې کړې خلک یې ووهل اودوه تنه عام وګړي یې بندیان کړل، همداراز د یادې ولسوالۍ د سیبکې یه سییدار، الاییک او کوتره کلیو باندې د ګډدښمن وحشي- عسکرو چاپه ووهله، د چاپې په مهال وحشي دښمن د کورونو دروازې ماتې کړې، خلک یې ووهل، اولسي خلکو ته یې درانه زیانونه واړول، په سیمه یې درنه بمباري وکړه او د خلګو۷ موټرسایکل او نور ګڼ سامانونه یې سوزول. ١٠/٨/٢٠١٩

د دښمن په هوان ۷ ښځې او ماشومان ژوبل، ۱خوان شهید شو

د میدان وردګ ولایت د سیداباد ولسوالۍ اړوند ملی خیلوکې د اردو دهاوان مرمۍ د اسدالله په نوم د یو کلیوال په کور ولګېده چې له املې یې ۷ ښځې او ماشومان ژوبل شول او یو ځوان په شهادت ورسېدو. ١٤/٨/٢٠١٩

میدان وردګ مرکز کې کاندویي قومندان ووژل شو

د میدان وردګ ولایت د مرکز اړوند علم کوریو په سیمه کې د ستانکزي په نوم د کاندویانو په یو قومندان برید وشو چې په ترڅ کې یې یاد قومندان ووژل شو او وسله یې د مجاهدینو لاس ته ورغله.١٤/٨/٢٠١٩

سیداباد کې ټانک تخریب۲ عسکر ووژل شول

د میدان وردګ سیداباد ډاګبغری سیمه کې د اردو په ټانګ راکټی برید وشو چې په ترڅ کې یې ټانک تخریب او یکې ناستو عسکرو ته مرګ ژوبله واوښته،دغه راز په یاده سیمه کې د اردو په پوسته د لیزري وسلو برید وشو چې په مهال یې ۲ تنه عسکر ووژل شول. ١٥/٨/٢٠١٩

چک کې د دښمن الوتکو ۱ میرمن په شهادت ورسوله

د میدان وردګ ولایت د چک ولسوالۍ اړوند سیبکه ګل تنکي کلي کې د دښمن الوتکو د کلیوال عبدالرحمن میرمن داسې مهال وویشته او په شهادت ورسوله چې په لمانځه ولاړه وه، همداراز د

دښمن الوتکو د جغتو ولسوالۍ په صالح خیلو کې د غنمو تریشر له منځه یووړ. ۱۶/۸/۲۰۱۹

جغتو کې د سیرت النبي په مناسبت سیالۍ ترسره شوې

د میدان وردګ ولایت د جغتو په ولسوالۍ کې د سیرت النبی صلی الله علیه وسلم په مناسبت سیالۍ ترسره شوې، په یادو سیالیو کې د معارف او دعوت و ارشاد مسولینۍ په ګډون د سیمې ګڼو علماء کرامو، قومي مشرانو، د مکاتبو او مدارسو استاذانو اوعاموسلمانانو ګډون کړی ؤ، د راپور له مخې غونډې ته علماء کرامو او مسؤلینو وینا وې وکړې او وروسته سیالي ترسره شوه، او په یای کې یې دریو ګټونکو کسانو ته تحفې ورکړل شوې. ۱۶/۸/۲۰۱۹

چک کې ۱ عسکر ووژل شو

دمیدان وردګ ولایت د چک ولسوالۍ له بازار سره نږ دې په یوتن عسکر د درازکوف برید وشو چې له املە یې یاد ګوډاګی ځای په ځای ووژل شو. ۱۶/۸/۲۰۱۹

میدان وردګ مرکز کې ۲ ټانکونه تخریب، ۴ اربکیان مړه او ژوبل شول

د میدان وردګ ولایت مرکز اړوند ده افغانانو کې د اجیري اردو یو ټانک د ماین په چاودنه کې اوبل په راکټي برید کې بشپړتخریب شول. د چاودنو له املە دوه اربکیان ووژل شول او یو بل ژوبل شو. ۱۶/۸/۲۰۱۹

نرخ کې د نفوذي مجاهد په مرسته پوسته فتحه، ۵ اربکیان قتل، وسلې ونیول شوې

د میدان وردګ ولایت د نرخ ولسوالۍ اړوند د خیرالدین کلا په نوم پوسته د نفوذي مجاهد په مرسته په بشپړ ډول فتحه ، د اربکیانو د وحشي قومندان نبیګي په ګډون ۵ تنه اربکیان قتل شول، یو سراچه موټر، ۱ راکټ، ۲ پیکا ماشندار،۴ کلاشینکوفونه، ۲ د برق جرناتورونه اوګڼ شمیرمهمات، سامانونه او نور توکي د مجاهدینو لاس ته ورغلل. ۱۷/۸/۲۰۱۹

میدان وردګ مرکز کې چاودنې ۳ کماندویان مړه او ژوبل کړل

د میدان وردګ ولایت مرکز اړوند ده افغانانو سیمه کې په ګوډاګیو عسکرو چاودنه وشوه چې له املە یې دوه تنه کماندویان قتل او یوبل ژوبل شو.۱۸/۸/۲۰۱۹

سیداباد کې د دښمن ټانک تخریب شو

د میدان وردګ ولایت د سیداباد ولسوالۍ اړوند باقرخیلو کې پرپاخه سړک د امریکایي اشغالګرو اوصفریک وحشي عسکرو په ګډ کاروان چاودنه وشوه چې له املە یې د دښمن یو غټ ټانګ بشپړ تخریب شو. ۱۸/۸/۲۰۱۹

میدان وردګ مرکز کې ټانک تخریب، ۱ اربکی ووژل شو

د میدان وردګ ولایت مرکز اړوند غونډاخیلو سیمه کې د مزدوري اردو په عسکرو برید وشو چې په ترځ کې یې یو ایم بي ټانګ تخریب او پکې ناستو توپکیانو ته مرګ ژوبله واوښته، همداراز د مرکز په چهاربند سیمه کې هم په دښمن برید وشوچې له املە یې ۱ اربکی ووژل شو. ۱۹/۸/۲۰۱۹

سیداباد کې ۱ عسکر ووژل شو

دمیدان وردګ سیداباد ولسوالۍ اړوند زرک خیلوسیمه کې په یو تن مزدورعسکر د لیزري توپک برید وشو چې په ترځ کې یې یاد ګوډاګی ووژل شو، همداراز د یادې ولسوالۍ په سالارو سیمه کې د سپین غر په نوم د دښمن په پوسته راکټي برید وشو خو دښمن ته د اوښتي مرګ ژوبلي په اړه یې معلومات نه دي ترلاسه شوي. ۱۹/۸/۲۰۱۹

میدان وردګ مرکز کې په پوسته برید ۱ عسکر وژلی

د میدان وردګ ولایت مرکز مربوط ده افغانانو سیمه کې د بازار په پوسته کې د لیزري توپک برید وشو چې په ترځ کې یې یوتن مزدور عسکر ووژل شو. ۲۰/۸/۲۰۱۹

نرخ کې دوه پوستې د مجاهدینو لاسته ولوېدلې

د میدان وردګ ولایت د نرخ ولسوالۍ ده حیات کې اربکیانو دوه پوستې (د الیکی په نوم او ده حیات په پای کې پوسته) چې ولسوالۍ ته ډیره نږدې سیمه ده د مجاهدینو دبریدونو له ویرې تخلیه کړې . ۲۰/۸/۲۰۱۹

چک کې ټانک ویجاړ، پکې سپاره عسکر مړه او ژوبل شول

د میدان وردګ ولایت د چک ولسوالۍ امبوخاک کې د اردو په ټانګ د ماین چاودنه وشوه چې له املە یې ټانګ بشپړ تخریب او پکې ناستو عسکرو ته مرګ ژوبله واوښته. ۲۱/۸/۲۰۱۹

جلریز ولسوالۍ پر ودانۍ توغندیز برید وشو

د میدان وردګ ولایت د جلریز ولسوالۍ پرودانۍ د ۷۵ ملي متري برید وشو، په برید کې ۴ واړه مرمۍ په ټاکلي هدف ولګېدې خو دښمن ته د اوښتي زیان په اړه دقیق معلومات نه دي ترلاسه شوي. ۲۱/۸/۲۰۱۹

سیداباد کې ۲ عسکر ووژل شول

د میدان وردګ ولایت د سیدآباد والسوالۍ او ترویو سیمه کې د اردو په عسکرو برید وشو چې په ترڅ کې یې ۲ عسکر ځای په ځای ووژل شول.۲۲/۸/۲۰۱۹

چغتو کې برید ۲ عسکر ووژل

د میدان وردګ ولایت جغتو محاصره ولسوالۍ ودانۍ ته ځیرمه په مزدورو عسکرو د سپکو او درنو وسلو برید ترسره شو، په برید کې دوه تنه عسکر ځای په ځای قتل شول. ۲۲/۸/۲۰۱۹

سیدآباد کې ۵ عسکر مړه او ژوبل شول

د میدان وردګ ولایت د سیدآباد ولسوالۍ اړوند سلطان خیلو کې په

اجیرو عسکرو برید وشو چې په مهال یې یوعسکر مړ او بل ژوبل شو. په ورته وخت کې د یادې ولسوالۍ اړوند منګلیو کې هم په مزدورو عسکرو برید وشو چې په ترڅ کې یې ۲ عسکر قتل، ۱ بل ژوبل او راکټ لانچر یې د مجاهدینو لاس ته ورغی. ۲۲/۸/۲۰۱۹

میدان ښار کې د عسکرو د روزنې په مرکز توغندیز برید وشو

د میدان وردګ ولایت مرکز میدان ښارکې د اردو د روزنې په مرکز چې په اونۍ کې یوه ورځ امریکایان هم ورته راځي د بم یک برید وشو، په برید کې دوه مرمۍ په ټاکلي هدف ولګېدې خو دښمن ته د اوښتي زیان په اړه دقیق معلومات نه دي ترلاسه شوي.۲۳/۸/۲۰۱۹

سیدآباد کې برید ۳ عسکر مړه او ژوبل کړل

د میدان وردګ ولایت د سیدآباد ولسوالۍ اړوند عزیز کلا کې په مزدورو عسکرو برید وشو چې په مهال یې دوه عسکر ووژل شول او یو بل ژوبل شو. ۲۳/۸/۲۰۱۹

سیدآباد کې ګډ دښمن خلکو ته مالي زیان اړولی دی

د میدان وردګ ولایت د سیدآباد ولسوالۍ په بلند کاش کلي د ګډ دښمن عسکرو چاپه ووهله، د دریو کورونو دروازې یې په بمونو والوزولې او دوه شخصي موټرسایکلان یې وسوځول. ۲۳/۸/۲۰۱۹

چک کې جلا بریدونو ۳ عسکر مړه او ژوبل کړل

د میدان وردګ ولایت د چک ولسوالۍ په ودانۍ او د کلي په پوسته د لیزري وسلو برید وشو چې په مهال یې ۳ عسکر د کلي په پوسته کې او ۱ د ولسوالۍ په ودانۍ کې ووژل شو. ۲۳/۸/۲۰۱۹

میدان وردګ مرکز کې ۲ رینجر تخریب، عسکرو ته مرګ ژوبله واوښتله

د میدان وردګ ولایت مرکز اړوند چهاربند سیمه کې د پولیسو په اکمالاتي کاروان برید وشو، په برید کې د دښمن دوه رینجر بشپړ ویجاړ او پکې سپرو عسکرو ته مرګ ژوبله واوښته. ۲۳/۸/۲۰۱۹

سیدآباد کې ۷ ټانکونه ۳ ټیلر موټر تخریب، ګڼ پولیس مړه او ژوبل شول

د میدان وردګ ولایت د سیدآباد ولسوالۍ په پتنک ، ماشین کلا او لوړه سیمو کې د د ښمن پرکاروان بریدونه وشول، د بریدونو په ترڅ کې د دښمن ۴ ټانکونه بشپړ تخریب شوي، یوټیلر او یو ټانګ چپه او تخریب شوي، یو کرینګ چې د دغو چپه شوو موټر او ټانګ د پورته کولو لپاره روان و، هم تخریب شو او ۳ پولیس ووژل شول، همداراز لوړه کې هم د جاسوسي شبکې د کارمندانو اړوند ۲ ټانګونه او یو ټیلر موټرچې دوه نور ټانګونه پکې بارووتخریب شو او دښمن ته درنه مرګ ژوبله واوښته. ۲۳/۸/۲۰۱۹

میدان وردګ مرکز کې ۱ اربکی ووژل شو

د میدان وردګ ولایت مرکز اړوند خاک پوشي سیمه کې یو تن شریراربکی

(حکمت) د لیزري ټوپک په برید کې ووژل شو. ۲۳/۸/۲۰۱۹

چک کې ۵ عسکر ووژل شول

د میدان وردګ ولایت د چک ولسوالۍ امبو خاک سیمه کې په جلا بریدونوکې دوه تنه عسکر په درازکوف اودرې د پیکا په ډزو په نښه او قتل شول.۲۳/۸/۲۰۱۹

جلریز کې ټانک تخریب، پکې سپاره عسکر ووژل شول

د میدان وردګ ولایت د جلریز ولسوالۍ اړوند د تکانې سیمه کې د اربکیانو په ټانګ د ماین چاودنه وشوه چې له املې یې ټانګ بشپړ تخریب او پکې سپاره عسکر ووژل شول.۲۳/۸/۲۰۱۹

سیدآباد کې ۲ عسکر ووژل شول

د میدان وردګ ولایت د سیدآباد ولسوالۍ اړوند هفت آسیا ته څېرمه خواجه احمد سیمه کې په ۲ تنو عسکرو د درازکوف برید وشو چې په ترڅ کې یې دواړه عسکر ځای په ځای ووژل شول. ۲۳/۸/۲۰۱۹

میدان وردګ کې دښمن ۱ محصل شهید، ٦ ښځې او ماشومان ژوبل کړل

د میدان وردګ ولایت د چک ولسوالۍ اړوند علی همت کلي کې اجیرو عسکرو دواده پرمراسمو د ډي سي توپ ډزي وکړې چې

لـه املـه يـې ۱ محصـل شـهيد او ٦ ښـځې او ماشـومان ژوبـل شول. ۲۳/۸/۲۰۱۹

میدان وردګ مرکز کې ۳ ټانکونه ویجاړ، ۲۳ ګوډاګیان مړه او ژوبل شول

د میدان وردګ ولایت مرکز په چهاربند، مکتب او سهاکو سیمو کې د دښمن له هغو عسکرو سره سخته نښته وشوه چې د شهیدانو محاصره بیس ته یې د لاري خلاصولو هڅه کوله، په جګړه کې د دښمن درې ټانګونه ویجاړ، تر ۱۳ زیات او پولیس قتل او تر ۱۰ زیات ژوبل شول، همداراز یاد بیس ته خبرمه د دښمن پوسته هم په ۸۲ م.م ویشتل شوه او دروند زیان ور ته واوښت، وارخطا دښمن په سیمه درنه بمباري وکړه چې له املې یې اولسي خلکو ته مالي زیان واوښت، په جګړه کې ۲ تنه مجاهدین په شهادت ورسیدل او ۱ ژوبل شو. ۲٤/۸/۲۰۱۹

میدان وردګ مرکز کې ګډ دښمن ملکیان شهیدان او ژوبل کړل

د میدان وردګ ولایت مرکز جندي خیلو په کلي د ګډ دښمن عسکرو چاپه ووهله، ګډو جنایتکارانو د دغه کلي یو تن کروندګر، چې په پټیو کې د اوبو په لګولو بوخت و، په شهادت ورساوه، ۱ تن یې ژوبل کړ او بل یې له ځان سره یووړ. ۲٤/۸/۲۰۱۹

نرخ کې ۲ ټانکونه ویجاړ، ٦ عسکر مړه او ژوبل شول

د میدان وردګ ولایت د نرخ ولسوالۍ اړوند د خواجه بازار سیمه کې د کمانډو عسکرو په ټانګ چاودنه ترسره شوه، په چاودنه کې د دښمن ټانګ ویجاړ ، ۴ عسکر ووژل شول او۲ نور ژوبل.له چاودنې سمدستي وروسته د ماین په تخریب شوي ځای کې یو بل ټانګ هم چپه شوی اوتخریب شو، وار خطا دښمن د پښې ځای ته خبرمه اولسي سیمو باندې ډزې وکړې چې له املې یې د یو کلیوال د غنمو تیار درمند وسوځېد. ۲۵/۸/۲۰۱۹

نرخ کې عسکر قتل، وسله ونیول شوه

د میدان وردګ ولایت د نرخ ولسوالۍ اړوند ذکره چغ پوستې ته نږدې یو تن مزدورعسکر په کمیني برید کې ووژل شو او یو میل وسله یې مجاهدینو ته په لاس ورغله. ۲۵/۸/۲۰۱۹

سیداباد کې ۲ عسکر ووژل شول

د میدان وردګ ولایت د سیداباد ولسوالۍ اړوند او تړیو سیمه کې د دښمن په پوستو د لیزري توپکو برید وشو چې په ترڅ کې یې ۲ عسکر ووژل شول. ۲۵/۸/۲۰۱۹

سیداباد کې کې د دښمن مرمۍ ۱ تن شهید، ښځې او ماشومان ژوبل کړل

د میدان وردګ ولایت د سیداباد ولسوالۍ په اوتړیو کلي اجیرو عسکرو د هاوان بریدونه وکړل چې په مهال یې یوه مرمۍ د محمد سلیم په کور ولګېده او له املې یې د هغه زوی په شهادت ورسېد او میرمن او ۲ ماشومان یې ژوبل شول. ۲٦/۸/۲۰۱۹

سیداباد کې ټانک ویجاړ، ۸ عسکر مړه او ژوبل شول

د میدان وردګ ولایت د سیداباد ولسوالۍ اړوند ملي خیلو کلي کې د مزدورو کمانډویانو په ټانک چاودنه وشوه چې له املې یې د دښمن ټانک ویجاړ، ۷ عسکر ژوبل شول، همداراز په عزیزکلا کې د دښمن په پوسته د لیزري توپک په بریدکې یو عسکر ووژل شو. ۲٦/۸/۲۰۱۹

چغتو ولسوالۍ پر ودانۍ برید ۳ عسکر ووژل

د میدان وردګ ولایت د چغتو ولسوالۍ پر ودانۍ د سپکو او درنو وسلو برید وشو چې په ترڅ کې یې ۳ عسکر ووژل شول. همدارا د درنو وسلو مرمۍ هم په ټاکلو اهدافو ولګېدې چې له املې یې دښمن ته مرګ ژوبله واوښته. ۲٦/۸/۲۰۱۹

مرکز کې په پوسته برید ۱ عسکر وژلی

د میدان وردګ ولایت مرکز اړوند سیمه کې د موسی غونډۍ په پوسته برید وشو چې په ترڅ کې یې ۱ عسکر ووژل شو. ۲٦/۸/۲۰۱۹

سیداباد کې ګډ دښمن په کلي چاپه وهلې

د میدان وردګ ولایت د سیدابادو ولسوالۍ اړوند شیخ اباد او داد خیلو د کوډۍ په کلي د ګډ دښمن وحشي- عسکرو چاپه ووهله، وحشي- عسکرو د کورونو دروازې په بمونو والوزولې، او ۳ کلیوال یې له ځان سره یووړل. ۲٦/۸/۲۰۱۹

نرخ کې ټانک تخریب، ۳ عسکر ووژل شول

د میدان وردګ ولایت د نرخ ولسوالۍ اړوند دورانیو سیمه کې د دښمن په عسکرو کمین برید ترسره شو چې په ترڅ کې یې د دښمن ټانک تخریب او پکې سپاره عسکر مړه او ژوبل شول. په کې ۳ تنه پیاده عسکر هم ووژل شول. ۲٦/۸/۲۰۱۹

سیداباد کې ۱٦ اکمالاتي موټر تخریب، ۲۱ عسکر مړه او ژوبل، وسلې ونیول شوې

د میدان وردګ ولایت د سیداباد ولسوالۍ اړوند سالار، پتنګ، ماشین کلا، سلطان خیلو، اوتړیو او زرکخیلوسیمه کې د عسکرو په اکمالاتي کارون بریدونه ترسره شول، د بریدونو په مهال د دښمن ۱ اکمالاتي موټر وسوځول شو، ۱۵ غټ اکمالاتي موټر، یو کرینګ او یوه دومیله سره له موټره تخریب شو، ګڼ نور له وارخطایۍ چپه شول ، په دې برسېره ۱۵ تنه عسکر او پولیس قتل ، ٦ نور ژوبل شول، ۱ میل کلاشنکوف او چانته، ۷۰ دانې د راکټ مرمۍ او ځینې نور توکي د مجاهدینو لاس ته ورغلل. ۲۷/۸/۲۰۱۹

سیداباد کې رینجر ویجاړ، یکې سپاره عسکر ووژل شول

د میدان وردګ ولایت د سیداباد ولسوالۍ اړوند عزیز کلا کې د دښمن په رینجر چاودنه وشوه، په چاودنه کې د دښمن موټر ویجاړ او یکې ناست عسکر ټول ووژل شول. ۲۷/۸/۲۰۱۹

نرخ کې په پوسته برید ۱ عسکر وژلی

د میدان وردګ ولایت د نرخ ولسوالۍ اړوند خواجه بازار سیمه کې د اردو په پوسته د لیزري توپکو برید وشو چې په ترڅ کې یې ۱ عسکر ووژل شو. ۲۷/۸/۲۰۱۹

میدان وردګ مرکز کې ګډو عسکرو وحشت او بمبار کړی

د میدان وردګ ولایت مرکز اړوند چهاربنه، توریخیلو کلي اشغالګرو او مزدورو عسکرو چاپه ووهله، د چاپې په مهال دښمن د خلکو د کورونو دروازې په بمونو والوزولې، د یو کور لرګیو ته یې اور ورکړ، په سیمه یې درنه بمباري وکړه او ۱ عام کلیوال یې له ځان سره یووړ. ۲۸/۸/۲۰۱۹

جلریز کې په دښمن ۲ جلا بریدونه وشول

د میدان وردګ ولایت د جلریز ولسوالۍ اړوند جدتکاني سیمه کې د کربلای قاسم په پوسته برید وشو چې په ترڅ کې یې یاد ګودامګی له ۲ ملګرو سره یو ځای ووژل شو، همدارازد یادې ولسوالۍ بازار کې د مشهور اربکي قومندان (داکو) په زوی نجیب باندې برید وشو چې په ترڅ کې یې یاد وحشي اربکی ځای په ځای ووژل شو.۲۸/۸/۲۰۱۹

نرخ کې د سلام مخابرتي شبکې پایه له منځه یووړل شوه

د میدان وردګ ولایت نرخ ولسوالۍ اړوند شهاب الدین سیمه کې مجاهدینو د

سلام په نامه مخابراتي شبکې یوه پایه له منځه یوړه.۲۸/۸/۲۰۱۹

چک کې د دښمن په ډزو د درییم ټولګي شاګرد شهید شو

د میدان وردګ ولایت د چک ولسوالۍ اړوند باباکلا کې د وحشي- دښمن په ډزو د محمد ادریس په نوم یو ماشوم زده کونکی په شهادت ورسېد، همداراز مدو کې هم دښمن په خلکو ږندې ډزې وکړې چې له امله یې ۱ ماشوم ژوبل شو. ۲۸/۸/۲۰۱۹

چک کې چاودنې ۳ عسکر ووژل

نن د میدان وردګ ولایت د چک ولسوالۍ اړوند لنګر په ډاګ کې د اردو پوستې ته څېرمه د دښمن په ټانکر چاودنه وشوه، چې پر مهال یې ټانکر تخریب، ۳ عسکر ووژل شول.۲۸/۸/۲۰۱۹

سیداباد کې دښمن ۲ کلیوال شهیدان، موټر او ۷ موټرسیکل سوځولي

د میدان وردګ ولایت د سیداباد ولسوالۍ اړوند سنداور کلي باندې د ګډ دښمن عسکرو وحشیانه چاپه ووهله، دښمن د چاپې په مهال د کورونو دروازې په بمونو والوزولې، خلک یې له کورونو وایستل، دوه کورونه یې ویجاړ کړل، د حاجي سپاهی په نوم سپین ږیرې او د اسماعیل په نوم یو ځوان یې په شهادت ورسول، ۱ شخصي- موټر او ۷ موټر سیکل یې وسوځول او ۲ کلیوال یې له ځان سره یووړل . ۲۸/۸/۲۰۱۸

چغتو ولسوالۍ پر ودانۍ برید وشو

د میدان وردګ ولایت د چغتو ولسوالۍ په ودانۍ د سپکو او درنو وسلو برید وشو، په برید کې د پوستې یو ټاور تخریب شو خو دښمن ته د اوښتي مرګ ژوبلې په اړه دقیق معلومات نه دي ترلاسه شوي. ۲۹/۸/۲۰۱۹

میدان وردګ مرکز کې ۱ عسکر ووژل شو

د میدان وردګ ولایت مرکز کې د دورانیو بازار په پوسته د لیزري توپکو برید وشو چې په ترڅ کې یې ۱ تن عسکر ووژل شو. ۲۹/۸/۲۰۱۹

سیداباد کې ۳ عسکر مړه او ژوبل شول

د میدان وردګ ولایت د سیداباد ولسوالۍ اړوند ماشین کلا سیمه کې په مزدورو عسکرو برید ترسره شو چې په ترڅ کې یې دوه عسکر قتل، ۱ بل ژوبل او ۱ توپک ونیول شو، همداراز د هفت آسیا په زرک خیلو کې هم د دښمن یوه دوه میله تخریب کړل شوه.۲۹/۸/۲۰۱۹

جغتو کې د ولسوالۍ پر ودانۍ راکټي برید وشو

د میدان وردګ ولایت د جغتو ولسوالۍ په ودانۍ د مجاهدینو لخوا راکتې برید وشو، په برید کې مرمۍ تولې په تاکلې هدف ولګېدې چې له امله یې دښمن ته تلفات واوښتل . ۲۹/۸/۲۰۱۹

سیداباد کې ۱ عسکر ووژل شو

د سیداباد ولسوالۍ اړوندعزیزکلا سیمه کې د مزدوري اردو په پوسته د لیزري وسلو برید وشو چې په ترڅ کې یې ۱ تن عسکر ووژل شو. ۳۰/۸/۲۰۱۹

میدان وردګ مرکز کې ۱ عسکر ووژل شو

د میدان وردګ ولایت مرکز کې د موسی غوندۍ په پوسته د لیزري توپکو برید وشو چې په ترڅ کې یې ۱ عسکر ووژل شو. ۳۰/۸/۲۰۱۹

سیداباد کې ۴ عسکر مړه او ژوبل شول

د میدان وردګ ولایت د سیداباد ولسوالۍ اړوند دشت توپ سیمه کې د اردو په بیس د لیزري وسلو برید ترسره شو چې په ترڅ کې یې ۲ عسکر قتل او ۲ نور ژوبل شول. ۳۰/۸/۲۰۱۹

میدان وردګ مرکز او ۳ ولسوالیو کې ۵ توپکیان ووژل شول

د میدان وردګ ولایت په چک ولسوالۍ کې د دښمن په پوسته برید وشو چې په مهال یې ۱ تن عسکر ووژل شو، همداراز د نرخ په اچو سیمه کې په یو بل عسکر هم برید وشو او قتل شو، دغه راز په ایمرداد کې هم د اربکیانو په پوسته برید وشو چې په ترڅ کې یې ۳ اربکیان ووژل شول. ۳۰/۸/۲۰۱۹

سیداباد کې په کاروان برید مهال ۲ ټانکونه ۴ موټر تخریب شول

د میدان وردګ ولایت د سیداباد ولسوالۍ اړوند مملو، ماشین کلا، سالارو او پتنګ سیمو کې د اردو په کاروان د سپکو او درنو وسلو برید ترسره شو چې په ترڅ کې یې د دښمن ۲ ټانکونه، ۲ هایلیکس موټر او ۲ غټ اکمالاتي موټر تخریب او دښمن ته مرګ ژوبله واوښته. ۳۰/۸/۲۰۱۹

جلریز کې د غور د اربکیانو قومندان ووژل شو

د میدان وردګ ولایت د جلریز ولسوالۍ کې د غور ولایت د اربکیانو په قومندان (سیف الدین) باندې چریکي برید وشو چې په ترڅ کې یې یاد ګوډاګي ووژل شو. ۳۱/۸/۲۰۱۹

میدان وردګ مرکز کې کمین برید ۳ عسکر ووژل

د میدان وردګ مرکز اړوند ده افغانانو کې د دښمن په عسکرو کمین برید وشو چې په ترڅ کې یې ۲ ضابطان خای په خای ووژل شول، همداراز د شهیدانو په نوم د دښمن په بیس هم د مجاهدینو برید وشو چې په مهال یې ۱ عسکر ووژل شو. ۳۱/۸/۲۰۱۹

چک کې په پوسته برید ۲ عسکر ووژل

د میدان وردګ ولایت د چک ولسوالۍ اړوند لنګر ډاګ ته څېرمه کلي کې د دښمن په پوسته برید وشو چې په ترڅ کې یې ۲ عسکر قتل او ۱ بل ژوبل شو. ۳۱/۸/۲۰۱۹

جلګه کې ۳ عسکر مړه او ژوبل شول

د میدان وردګ ولایت د جلګې ولسوالۍ اړوند کرکټ کلا د پوستې پر عسکرو د

دهشکې برید وشو چې په ترڅ کې یې ۱ عسکر قتل او ۲ ژوبل شول. ۳۱/۸/۲۰۱۹

لوګر

محمداغه کې رینجر ویجاړ، ۵ توپکیان ووژل شول

د لوګر ولایت د محمداغې ولسوالۍ اړوند سفید سنګ سیمه کې د اجیرو پولیسو په رینجر موټر برید ترسره شو چې په ترڅ کې یې د دښمن رینجر ویجاړ او ۲ تنه پولیس ووژل شول، دغه راز د زرغون شهر سیمه کې د کابل رژیم په عسکرو باندې د درازکوف او ګرنیټ انداز برید ترسره شو چې په ترڅ کې یې د اردو ۳ عسکر ووژل شول. ۲/۸/۲۰۱۹

محمداغه کې ۲ اربکیان مړه او ژوبل شول

د لوګر ولایت محمداغې ولسوالۍ اړوند دهنو سیمه کې په اربکیانو کمین برید وشو چې په ترڅ کې یې۱ تن شریر اربکی مړ او بل مرګونی ژوبل شو. دغه راز یو میل ایم ۱۶توپک هم مجاهدینو ته په لاس ورغی. ۳/۸/۲۰۱۹

محمداغه کې چاودنې ۲ پولیس ووژل

دلوګر ولایت محمداغې ولسوالۍ اړوند زاهداباد ته څیرمه په مزدورو پولیسو د خای په خای شوي ماین په مټ چاودنه وشوه چې له امله یې ۲ تنه پولیس ووژل شول. ۳/۸/۲۰۱۹

لوګرمرکز کې ۲ عسکر ووژل شول

د لوګر ولایت مرکز اړوند موسی کلا سیمه کې د کابل اداري په عسکرو برید ترسره شو چې په ترڅ کې یې ۲ تنه عسکر خای په خای ووژل شول. ۳/۸/۲۰۱۹

لوګر کې ۳ ټانکونه ۲ رینجر۱ بل موټر تخریب، ۱۴ عسکر مړه او ژوبل شول

د لوګر ولایت مرکز اړوند کنجک او جمعه کلا سیمو کې د اجیرو عسکرو په اکمالاتي کاروان باندې د کابل- ګردیز لویې لارې پر سر برید وشو چې په ترڅ کې یې د ګوډاګي دښمن ۲ رینجر ۱ سرف موټر او ۲ ټانکونه ویجاړ ۹ تنه مزدور عسکر مړه او ۵ تنه نور مرګوني ژوبل شول، دغه راز د محمدغې ولسوالۍ اړوند سرخاب سیمه کې هم د مزدور دښمن ۱ ټانګ د ماین چاودنې په ترڅ کې تخریب شو، مګر دښمن ته د اړولې مرګ ژوبلې شمېره نه ده ترلاسه شوې. ۵/۸/۲۰۱۹

لوګر مرکز کې رینجر تخریب،٦ عسکر مړه او ژوبل شول

د لوګر ولایت مرکز اړوند تیري کنډو سیمه کې د اجیرو عسکرو په رینجر موټر باندې چاودنه ترسره شوه چې له املې یې د دښمن رینجر ویجاړ، ۲ تنه عسکر مړه او ۴ تنه نور مرګونی ژوبل شول.۵/۸/۲۰۱۹

خوشې کې ګډو وحشیانو په کلي چاپه کې ملکیانو ته زیان اړولی

د لوګر ولایت خوښې ولسوالۍ اړوند کنداب کلي په ملکي خلکو د ګډ

دښمن وحشي عسکرو چاپه ووهله، د چاپې په مهال دښمن د کورونو دروازې په بمونو والوزولې، نغدي پیسې او قیمتي اجناس یې لوټ کړل، ۱ ملکي کلیوال یې په شهادت ورساوه او ۴ تنه نور کلیوال یې له ځان سره یووړل. ۵/۸/۲۰۱۹

خوشې کې برید ۳ اربکیان مړه او ژوبل کړل

د لوګر ولایت خوښې ولسوالۍ اړوند باغګی سیمه کې په اربکیانو د لیزري وسلو برید ترسره شو چې په ترڅ کې یې ۲ تنه اربکیان مړه او ۱ بل مرګونی ژوبل شو. ٦/۸/۲۰۱۹

لوګر مرکز کې ۲ رینجر تخریب، ۷ کارمندان مړه او ژوبل شول

د لوګر ولایت مرکز اړوند کونجک سیمه کې د جاسوسي شبکې په دوو رینجرو برید ترسره شو چې په ترڅ کې یې د دښمن دواړه رینجر ویجاړ ۲ کارمندان مړه، ۵ تنه نور مرګونی ژوبل شول، دغه راز د جمعه کلا سیمه کې هم د جاسوسي شبکې د کارمندانو په هایلکس موټر برید ترسره شو چې په مهال یې موټر تخریب ۳ تنه کارمندان ووژل شول. ۰٦-۰۸-۲۰۱۹

څرخ کې پوسته فتحه، ۴ عسکر قتل، وسله ونیول شوه

د لوګر ولایت څرخ ولسوالۍ اړوند خواجه علي سیمه کې د مزدورو عسکرو په پوسته بریدونه وشول، د بریدونو په مهال فتحه، ۴ تنه عسکر قتل او پاتې نور یې په ډیر بدحالت کې په تیښته بریالي شول، په فتحه شوې پوسته کې ۱ امریکایي پیکا، ۲ میله شل ډزې او ګڼ مهمات او نظامي توکي مجاهدینو ته په لاس ورغلل. ۸/۸/۲۰۱۹

محمدآغه کې د دښمن موټر تخریب، ۴ عسکر ووژل شول

د لوګر ولایت محمدآغې ولسوالۍ اړوند پل قندهاري سیمه کې د کابل- ګردیز په لویه لاره باندې د کابل اداری شکارکلا اړوند ځانګړې قطعې په رینجر موټر برید وشو چې په ترڅ کې یې رینجر تخریب، ۴ عسکر ووژل شول. ۹/۸/۲۰۱۹

لوګر مرکز کې د دښمن په پوسته برید وشو

د لوګر ولایت مرکز اړوند کجې سیمه کې د اجیرو عسکرو په پوسته باندې برید ترسره شو چې په ترڅ کې یې دښمن ته د سر او مال زیان واوښت.۹/۸/۲۰۱۹

لوګر مرکز کې ټانک ویجاړ، ٦ عسکر مړه او ژوبل شول

د لوګر ولایت مرکز اړوند شمسو کلا سیمه کې د اجیر دښمن په ټانګ باندې چاودنه ترسره شوه چې له املې یې د دښمن ټانګ ویجاړ ۳ تنه عسکر مړه او ۱ بل ژوبل شو، همداراز متانیو سیمه کې په عسکرو د درازکوف برید وشو چې په ترڅ کې یې ۲ عسکر ژوبل شول. ۹/۸/۲۰۱۹

لوګر مرکز کې د اشغالګرو په کمپاین توغندیز برید وشو

د لوګر ولایت مرکز اړوند خدر سیمه کې د خارجي اشغالګرو په کمپاین باندې ۸ میزایل وویشتل شول،په برید کې ټول توغندي د دښمن په مرکز کې په ټاکلو هدفونو ولګېدل او له املې یې اشغالګرو ته ځاني او مالي زیان واوښت. ۹/۸/۲۰۱۹

برکي برک کې ګډ دښمن په اولسي کورونو چاپه ووهله

د لوګر ولایت برکي برک ولسوالی اړوند شاه مزار کلي باندې د ګډ دښمن عسکرو چاپه ووهله، د چاپې په مهال ګډ دښمن د عامو خلکو د کورونو دروازې په بمونو والوزولې، د تلاشي په بهانه کورونو ته په زوره ننوتل او له کورونویې نغدي پیسې او قیمتي اجناس یووړل. ۹/۸/۲۰۱۹

لوګر مرکز او محمدآغه کې رینجر تخریب، ۴ پولیس ووژل شول

د لوګر ولایت مرکز اړوند پل علم بازار کې د کابل اداری د پولسیو په رینجر موټر تکتیکي چاودنه ترسره شوه ، چاودنه کې رینجر تخریب او یکې سپاره ۲ پولیس ووژل شول، بلخوا محمدآغې

اړوند ګوتګي سيمه کې هم په اربکيانو برید وشو چې په ترڅ کې يې ۲ اربکيان ووژل شول.۱۰/۸/۲۰۱۹

لوګر مرکز کې د اشغالګرو ډرون برید ۲ سپينږيري کروندګر په شهادت ورسول

د لوګر ولايت مرکز اړوند احمدخان کلا سيمه کې اشغالګرو په اولسي وګړو ډرون برید وکړ چې له امله يې يې ۲ تنه کروندګر چې دواړه سپينږيري وو په شهادت ورسيدل. ۱٤/۸/۲۰۱۹

لوګر مرکز کې ۲ چاودنو پوسته ويجاړه، ۷ اربکيان ووژل

د لوګر ولايت مرکز اړوند نيازيو پوزې ته ځيرمه په شريرو اربکيانو په هغه پوسته کې دوه تکتيکي چادونې ترسره شوې چې اربکيان به ورپکې راټولېدل، د چاودنو له امله پوسته په ويجاړه، ۷ تنه شرير اربکيان ځای په ځای ووژل شول. ۱۵/۸/۲۰۱۹

لوګر محمداغه کې قومندان قتل ۲ اربکيان ژوبل شول

د لوګر ولايت محمداغې ولسوالۍ اړوند پل قندهاري سيمه کې د کابل - ګرديز په عمومي سړک د ظالم اربکي قومندان (شوکتي) د معاون په موټر برید ترسره شو ، په برید کې موټر ويجاړ او يا د ګوډاګي له ۱ ساتونکی سره مرګونی ژوبل شو، همداراز په پياده اربکيانو هم برید وشوخو دښمن ته د اوښتي زيان په اړه دقيق معلومات نه دي ترلاسه شوي. ۱۵/۸/۲۰۱۹

ځرخ کې ګډ دښمن چاپه کې ۴ دوکانونه په بمونو الوزولي

د لوګر ولايت ځرخ ولسوالۍ بازار او شست سيمه کې د ګډ دښمن عسکرو د عامو خلکو په کورونو چاپه ووهله، ګډ دښمن د چاپې په مهال د خلکو کورونه لوټ کړل او د تلو پر مهال يې د يو کليوال کور او ۴ دوکانونه وران کړل، همداراز يې عامو خلکو ته درانه مالي زيانونه واړول.۱٦/۸/۲۰۱۹

لوګر مرکز کې د جاسوسي شبکې ۳ کارمندان مړه او ژوبل شول

د لوګر ولايت مرکز اړوند پادخواب سيمه کې د دښمن په عسکرو برید ترسره شو، په برید کې د جاسوسي شبکې ۱ کارمند مړ او ۲ نور مرګوني ژوبل شول. لږ وروسته دوهم ځل هم په دښمن د ګرنيټ انداز بريدونه ترسره شول خو دښمن ته داوښتې مرګ ژوبلې په اړه معلومات نه دي ترلاسه شوي.۱٦/۸/۲۰۱۹

خوشي کې ګډ دښمن په اولسي کورونو چاپه ووهله

د لوګر ولايت خوښي ولسوالۍ اړوند سره غونډۍ او دوبندي سيمو کې خارجي اشغالګرو او ګوډاګيانو يې د ملکي خلکو په کورونو چاپې ووهلې، دښمن د چاپو په مهال د کورونو دروازې په بمونو والوزولې او د خلکو قيمتي اجناس او نغدي پيسې يې لوټ کړې او د تلو په وخت يې ۷ تنه عام کليوال له ځان سره يووړل. ۱٦/۸/۲۰۱۹

لوګر مرکز کې د دښمن رينجر تخريب، ۵ عسکر ووژل شول

دلوګر ولايت مرکز اړوند التمور سيمه کې د کابل- ګرديز پر لويه لاره باندې د کابل رژيم د عسکرو په رينجر موټر برید وشو چې په ترڅ يې د دښمن رينجر موټر ويجاړ او ۵ تنه عسکر ووژل شول. ۱۷-۰۸-۲۰۱۹

لوګرمرکز او محمداغه کې رينجر ويجاړ، ۷ ګوډاګيان مړه او ژوبل شول

د لوګر ولايت مرکز اړوند سيد حبيب الله کلا سيمه کې د کابل اداري د جاسوسي شبکې په کارمندانو بريدونه ترسره شول ، په بريدونو کې د يادې شبکې ۳کارمندان ځای په ځای ووژل شول.بلخوا د محمداغې ولسوالۍ دهنو سيمه کې بيا د اردو عسکرو په رينجر موټر باندې چاودنه وشوه چې له امله يې د دښمن رينجر ويجاړ، ۴ عسکر مرګوني ژوبل شول. ۱۸/۸/۲۰۱۹

لوګر مرکز کې د اشغالګرو په بيس توغنديز برید وشو

د لوګر ولايت مرکز کې د خارجي اشغالګرو په خدر کمپاين باندې ۹ پرلپسی ميزايل وويشتل شول، په برید کې توغندي په ټاکلي هدف ولګېدل چې له امله يې ګډ دښمن ته تلفات واوښتل. ۱۸/۸/۲۰۱۹

ځرخ کې ګډ دښمن په اولسي کورونو چاپې وهلې

د لوګر ولايت ځرخ ولسوالۍ اړوند ډبر سيمه کې د ګډ دښمن عسکرو په عامو هيواد والو چاپه ووهله، ګډو وحشيانو د جامع مسجد دروازې او کړکينې ماتې کړې، د اولسي کورونو دروازې يې په بمونو والوزولې، کورونه يې لوټ کړل او ۴ تنه عام کليوال يې له ځان سره يووړل. ۱۸/۸/۲۰۱۹

لوګرمرکز کې ۲ رينجر تخريب، ٦ عسکر مړه او ژوبل شول

د لوګر ولايت مرکز اړوند پادخواب سيمې ته د کابل اداري په راغلو عسکرو سخت بريدونه وشول،په جګړه کې ۲ رينجر تخريب، ۱ عسکر په قتل او ۵ ژوبل شول. ۱۹/۸/۲۰۱۹

ځرخ کې درنو چاودنو لسګونه اشغالګر او مزدور عسکر مړه او ژوبل کړل

د لوګر ولایت د څرخ ولسوالۍ اړونـد شیسـت سیمه کـې د ګـډ دښمن په عملیاتي قوه درنې چاودنې وشوې چې له امله یـې لسګونه عسکر مړه او ژوبل شول چې دښمن یې تر ډیره د جسـدونو په انتقال او لرې پرتو غونډو په راټولولو بوخت وو. ۱۹/۸/۲۰۱۹

لوګر مرکز کې ګډو وحشیانو ۴ کلیوال په شهادت رسولي

د لوګر ولایت مرکز اړوند دشتک او دادوخیلو کلیو کې د ګډ دښمن وحشي عسکرو د اولسي- وګړو په کورونـو چاپې ووهلـې. ګډو وحشیانو د خلکو د کورونو دروازې ماتې کړې او ۴ تنه عام اولسي وګړي یې په ډبر وحشت سره په شهادت ورسول . ۲۰/۸/۲۰۱۹

محمداغې په مرکز۲ بریدونو رینجر ویجاړ، قومندان او ساتونکي ژوبل کړل

د لوګر ولایت محمداغې ولسوالۍ په مرکز باندې د مجاهدینو له لـورې د هشتاد دو برید ترسره شو چې په ترڅ کې یې دښمن ته درانه مالي او ځاني تلفات واوښتل، وروسته د پل قندهاري سیمه کې د کابل- ګردیـز لویې لاري پر سر د اربکیانو د ظالم قومندان سعادت په رینجـر چاودنـه ترسره شوه چې له امله یې یاد قومندان او ورسره ۲ ساتونکي یې مرګوني ژوبل شول. ۲۱/۸/۲۰۱۹

برکي برک کې ګډ دښمن درانه اولسي زیانونه اړولي

د لوګر ولایت برکي برک ولسوالۍ اړوند شاه مزار سیمه کـې د ګـډ دښمن عسکرو په اولسي کورونو چاپه ووهلـه، د دغـه جنایـت پـر مهال دښمن د سیمې دکانو نه چور کړل، د کورونو دروازیې یې په بمونو والوزولې، کورونه یې لوټ کړل، ۳ شخصي مـوټر سـیکلونه یې وسوځول او د تلو په وخت یې پنځه تنه عـام کلیـوال لـه ځـان سره یووړل. ۲۲/۸/۲۰۱۹

ازره کې د کوچیانو په کړدۍ بمبار ۱ شهید، ٦ ښځې او ماشومان ژوبل کړل

د لوګر ولایت ازرې ولسوالۍ اړوند قاسـم خیلـو سـیمه کـې د ګـډ دښمن عسکرو چاپه ووهله، ګډو وحشیانو د یاد جنایت په مهـال د عـامو کلیوالـو د کورونـو دروازې پـه بمونـو والـوزولې، خلـک یـې ووهل او قیمتي اجناس یې ټول چور کړل، د تلو پـر مهـال وحشي- اشغالګرو د کوچیانو په یوه کیړدۍ بمبار وکـړ چـې لـه املـه یـې ۱ سپینږیری شهید او د ښځو په ګډون ٦ تنه ماشومان ژوبل شول. ۲۲/۸/۲۰۱۹

محمداغه کې د کابل رژیم په توپکیانو بریدونه وشول

د لوګر ولایت د محمداغې ولسـوالۍ اړونـد زاهـداباد سـیمه کـې د کابل- ګردیز په لویه لاره باندې د اربکیانو د پوستې په قمندان بریـد وشو چې په ترڅ کې یې ظالم قومندان ژوبل او موټرسیکل یې ویجاړ شو، وروسته په شیرافغان سیمه کې د عسکرو په رینجر موټر بریـد ترسره شو چې په ترڅ کې

یې د دښمن رینجر ویجاړ او ۱ عسکر ووژل شو. ۲۲/۸/۲۰۱۹

محمداغه کې رینجر ویجاړ، د ځانګړې قطعې ۴ عسکر ووژل شول

د لوګر ولایت محمداغې ولسوالۍ اړوند سرخ آباد سیمه کې د شکارکلا بیس اړوند ځانګړې قطعې په رینجر موټر چاودنه وشوه، په چاودنه کې د دښمن رینجر ویجاړ او د ځانګړې قطعې ۴ عسکر پکې ووژل شـول. ۲۲/۸/۲۰۱۹

لوګر مرکز کې ۲ اربکیان مړه او ژوبل شي

د لوګر ولایت مرکز اړوند کلنګار سیمه کې په اربکیـانو بریـد وشـو چې په ترڅ کې یې د نثار په نـوم ۱ اربکـی قتـل او بـل ژوبـل شـو. ۲۳/۸/۲۰۱۹

لوګر مرکز کې ۳ موټر ۱ټانک تخریب، ۱۵ عسکر مړه او ژوبل شول

د لوګر ولایت مرکز اړوند کنجک سیمه کې د کابل- ګردیز لویه لاره باندې د اجیرو عسکرو په اکمالاتي کاروان برید ترسره شو، په بریـد کـې د دښـمن ۲ رینجـړ مـوټر، ۱ غـټ کومـاز او ۱ ټانـک ویجاړ، ۴ عسکر مړه ، ۱۱ تنه نور مرګوني ژوبـل شـول. ۲۲-۰۸-۲۰۱۹

خروار کې ګډ دښمن خلکو ته درومد زیان اړولی

د لوګر ولایت د خروار ولسوالۍ اړوند ملک کلي باندې د ګـډ دښـمن عسکرو چاپه ووهله، ګډو وحشیانو د ملکي خلکو د کورونو دروازې په بمونو والوزولې، د یاد کلي اړوند بـازار ټـول دوکانونـه یـې لـوټ کـړل، کلیوال یې سخت ووهل او له خلکو څخه یې نغدې پیسـې او قیمتـي اجناس یووړل، همداراز یې د تلو په مهال یې یو ملا امـام لـه ځـان سره یووړ. ۲٤/۸/۲۰۱۹

برکي برک کې ۲ ټانکونه تخریب، ۷ عسکر قتل ۱۱ ژوبل شول

د لوګر ولایت برکي برک ولسوالۍ اړوند دوشیخ سیمه کې پـه هغـو عسکرو چې د پوستو اکمالات یې کول بردیونه وشول، ، په بریـدونو کـې د دښـمن ۲ ټانکونـه ویجـاړ، ۷ عسـکر قتـل، ۱۱ نـور ژوبـل شول.۲٤/۸/۲۰۱۹

لوګر مرکز کې موټر ویجاړ۲ اربکیان ووژل شول

د لوګر ولایت مرکز اړوند شهرک سیمه کې په یوه بریـد کـې ۱ تـن اربکی ووژل شو، دغه راز د کنجک سیمه کې د کابل ـ ګردیـز پـه

لویه لاره د اربکیانو په فلډر موټر برید ترسره شوه چې په ترځ کې یې موټر ویجاړ، ۲ اربکیان ووژل شول. ۲۵/۸/۲۰۱۹

لوګر مرکز کې د اولې حوزې امر ووژل شو

د لوګر ولایت مرکز اړوند شکرکلا سیمه کې د محمد اصغر قریشي په نوم د اولې حوزې په ظالم امر باندې د مجاهدینو لخوا ناڅاپي برید وشو او ځای په ځای ووژل شو.۲۵/۸/۲۰۱۹

لوګرمرکز کې ګډو وحشیانو کلیوال تو مالي او ځاني زیان اړولی

د لوګر ولایت مرکز اړوند بابوس سیمه کې د ګډ دښمن عسکرو په اولسي

کورونو چاپه ووهله، د دښمن عسکرو د خلکو د کورونو دروازې په بمونو والوزولې، د تالاشۍ په پلمه د خلکو کورونو ته په زور ننوتل او په لاس ورغلې نغدي پیسې او قیمتي اجناس یې ټول چور کړل، ۲ باغونه یې بمبار کړل، ۱ عام کلیوال یې په شهادت ورساوه او ۲ نور یې ژوبل کړل. ۲۵/۸/۲۰۱۹

لوګر مرکز کې پوسته فتحه، قومندان او۵ اربکیان قتل وسلې ونیول شوې

د لوګر ولایت مرکز اړوند بوچک کلا سیمه کې د شریرو اربکیانو په پوسته تعرضي عملیات ترسره شول، په جګړه کې پوسته په ټولیزه توګه فتحه، د اربکي قومندان سلیمي په ګډون ٦ تنه اربکیان ووژل شول، همداراز ۲ میله پیکا، ٦ میله کلاشینوکوف، ۱میل راکټ، ۱ میل ګرنټ انداز او په زیاته پیمانه مرمۍ او نظامي توکي د مجاهدینو لاس ته ورغلل، وروسته د دښمن په کومکي قوه چاودنه وشوه چې له املې یې یو ټانک تخریب او ۴ عسکر ووژل شول.۲٦/۸/۲۰۱۹

محمداغه کې قومندان او ۸ اربکیان مړه او ژوبل شول

د لوګر ولایت د محمداغې ولسوالۍ اړوند احمدزیو کلا سیمه کې د اربکیانو په پوسته د لیزري وسول برید وشو، په برید کې د نورمحمد په نامه د اربکیانو د قومندان په ګډون ۴ اربکیان ووژل شول، دغه راز کتب خیلو کې هم په اربکیانو برید وشو چې په مهال یې ۲ تنه قتل او ۳ نور ژوبل شول.۲۸/۸/۲۰۱۹

محمداغه کې د کورنیو چارو وزارت ډګروال تسلیم شو

د لوګر ولایت د محمداغې ولایت اړوند سرخاب سیمه کې د محمد نسیم په نوم د کورنیو چارو وزارت یو ډګروال دعوت او ارشاد کمیسیون د کارکوونکو په هڅو او د سیمې د مجاهدینو په همکارۍ له مزدوري اداري ځخه را بیل او مجاهدینو سره یو ځای شو.۲۸/۸/۲۰۱۹

لوګرمرکز کې پولیس ۲ اربکیان وژلي، له وسلو سره مجاهدینو ته راغلی

د لوګر ولایت مرکز اړوند جمعه کلا سیمه کې یو پولیس چې له مجاهدینو سره یې رابطه درلوده په خپله پوسته کې ۲ تنه اربکیان ووژل او پخپله له یو میل پیکا او یو کلاشنکوف سره مجاهدینو ته راورسېد. ۳۰/۸/۲۰۱۹

محمداغه کې رینجر ویجاړ، ۱۱ توپکیان ووژل شول

د لوګر ولایت د محمداغې ولسوالۍ اړوند وغجان سیمه کې د جاسوسي شبکې په رینجر مخامخ برید وشو چې په ترځ کې یې رینجر تخریب، ۴ کارمندان ځای په ځای ووژل شول، دغه راز پل قندهاري سیمه کې هم مجاهدینو د دښمن په ۲ پوستو بریدونه وشول چې په ترځ کې یې د پولیسو د قومندان نجم الدین په

ګډون ۳ پولیس او ۴ اربکیان ووژل شول. ۳۰/۸/۲۰۱۹

محمداغه کې رینجر ویجاړ، ۴ توپکیان ووژل شول

د لوګر ولایت د محمداغې ولسوالۍ اړوند پل قندهاري سیمه کې په یو ظالم اربکي باندې چریکي برید وشو چې په ترځ کې یې یاد ګوډاګي قتل او کلاشنکوف یې د مجاهدینو لاس ته ورغی، دغه راز غرمه د آب پران سیمه کې د پولیسو په رینجر چاودنه وشوه چې له املې یې د دښمن رینجر ویجاړ، ۳ پولیس ووژل شول. ۳۱/۸/۲۰۱۹

محمد آغه کې اربکیانو پرملکي خلګو د هاوان پیرونه کړي دي

د لوګر ولایت محمد آغې ولسوالۍ اړود آب پران سیمه کې عسکرو او اربکیانو دعامو ملکي خلګو په کورنو باندې د هوانونو بریدونه وکړل، د بریدونو له امله یو سپین ږیري چې زر جان آکا نومېده شهید شو او ملکي خلګو ته یې ګڼ مالي زیانونه واړول. ۰۳۰-۰۸-۲۰۱۹

مرکز کې په اربکیانو د درازکوف برید ترسره شو

د لوګر ولایت مرکز کې ښار ته ځېرمه په وحشي اربکیانو د درازکوف برید ترسره شو چې په مهال یې ۱ اربکی قتل شو. ۳۰-۰۸-۲۰۱۹

مرکز کې د خارجي اشغالګرو اډه د میزایلو برید ترسره شو

د لوګر ولایت مرکز کې د خارجي اشغالګرو مهم مرکز باندي برید ترسره شو، په برید کې دښمن ته ځاني او مالي تلفات واوښتل خو کره شمېر یې نه دی تر لاسه شوی. ۳۰-۰۸-۲۰۱۹

محمدآغه کې پوسته فتحه، ۲ ټانکونه ویجاړ، ۱۰ عسکر ووژل شول

د لوګر ولایت محمدآغې ولسوالۍ اړوند کیشم غونډۍ پوسته باندې تعرضي برید وشو چې په ترڅ کې یې پوسته په بشپړه توګه فتحه ۱۰تنه عسکر قتل او پاتې نور یې په ډیر بدحالت په تښته بریالي شول، وروسته له کومکي قوې هم جګړه وشوه چې په مهال یې ۲ ټانکونه ویجاړ او یکې سیاره عسکر مړه او ژوبل شو. ۳۱/۸/۲۰۱۹

خوست

باک کې په پولیسو د ماین چاودنه وشوه

د خوست ولایت د باک ولسوالۍ اړوند د بازار په سیمه کې په پولیسو د تلاشۍ په مهال د ماین چاودنه وشوه چې له کبله یې ۲ پولیس ژوبل شول. ۱/۸/۲۰۱۹

قلندرخیلو کې چاودنې ۴ عسکر مړه او ژوبل کړل

د خوست ولایت قلندر ولسوالۍ اړوند دومنده په سیمه کې د اردو په پلیو عسکرو چاودنه ترسره شوه چې له امله یې ۲ عسکر ځای پر ځای قتل او۲ نور ژوبل شول، دغه راز په سیمه کې د پولیسو په رینجر هم د ماین چاودنه وشوه چې له امله یې رینجر تخریب، یکې سپاره ۵ پولیس قتل او د پوستې

د معاون په ګډون ۲ مرګوني ژوبل شول. ۱/۸/۲۰۱۹

اسماعیل خیلو کې په پولیسو د ماین چاودنه وشوه

د خوست ولایت اسمعیل خیلو ولسوالۍ اړوند د ډډوالو په سیمه کې په پولیسو د ماین چاودنه ترسره شوه چې له امله یې پولیسو ته مرګ ژوبله واوښته . ۱/۸/۲۰۱۹

صبریو کې د جاسوسي شبکې په کارمند برید وشو

د خوست ولایت د صبریو ولسوالۍ اړوند د خټکي کلي ته ځېرمه د مهاجر په نوم د جاسوسي شبکې په یو تن کارمند برید ترسره شو چې په ترڅ کې یې یاد ګودااګی له یو تن ساتونکي سره ژوبل شو.۲/۸/۲۰۱۹

علیشیرو کې ۲ پولیس ووژل شول

د خوست ولایت علیشیر ولسوالۍ اړوند د بازار په پوسته باندې د لیزري وسلو بریدونه ترسره شول چې په ترڅ کې یې ۲ پولیس ځای په ځای ووژل شول. ۳/۸/۲۰۱۹

باک کې په دښمن بریدونه وشول

د خوست ولایت باک ولسوالۍ اړوند د شملخیلو او د میلو سیمه کې پولیسو او قطعه خاص عسکرو باندې د سپکو او درنو وسلو برید وشو، په برید کې دښمن ته د اوښتې مرګ ژوبلې په اړه دقیق معلومات نه دي ترلاسه شوي. ٤/٨/٢٠١٩

موسی خیل کې

د خوست ولایت د موسی خیلو ولسوالۍ په ودانۍ باندې د هاوان برید ترسره شو، په برید کې دښمن ته د اوښتې مرګ ژوبلې په اړه دقیق معلومات نه دي ترلاسه شوي.٤/٨/٢٠١٩

اسماعیل خیلو کې ۴ عسکر مړه او ژوبل شول

د خوست ولایت د اسمعیل خیلو ولسوالۍ اړوند د منډوزیو د درویخیلو زوړ کلي اړوند سیمه کې د وحشي کمپاین په عسکرو چاودنه وشوه چې له امله یې ۲ عسکر ووژل شول او ۲ نور ژوبل شول.٤/٨/٢٠١٩

خوست مرکز کې د اشغالګرو په اډه توغندیز برید وشو

د خوست ولایت مرکز اړوند زاړه هوایي میدان باندې چې د خارجیانو مهمه اډه هم ده د BM توغندیو وارونه وشول، په برید کې توغندي په ټاکلي هدف ولګېدل خو دښمن ته د اوښتي مرګ ژوبلې په اړه دقیق معلومات نه دي ترلاسه شوي. ۵/۸/۲۰۱۹

صبریو کې چاودنې ۵ عسکر مړه او ژوبل کړل

د خوست ولایت صبریو ولسوالۍ اړوند د یعقوبیو بازار سیمه کې د مزدوري اردو په عسکرو د ماین چاودنه وشوه چې له امله یې ۱ عسکر قتل او ۴ تنه نور ژوبل شول. ۵/۸/۲۰۱۹

صبریو کې مخامخ برید ۴ عسکر ووژل

د خوست ولایت د صبریو ولسوالۍ اړوند د یعقوبیو او خولبسات ترمنځ پرغځیدلی سړک د اردو په ګزمه برید وشو چې په ترڅ کې یې ۴ عسکر ځای په ځای ووژل شول.۵/۸/۲۰۱۹

صبریو کې د ځمکې پر سر د کلونو لانجه فیصله شوه

د خوست ولایت صبریو ولسوالۍ د سوري پاڼ او سره کلیوالو ترمنځ یوه ستره لانجه د مجاهدینو په هڅو حل اوفصل شوه، دصبریو ولسوالی د سوري پاڼ د سره کلي د اوسیدونکو ترمنځ د

ځمکې په سر یوه ستره لانجه د ملکي چارو دمسؤل او مجاهدینو په هلو ځلو فیصله شوه او دواړو لوریو شوې فیصله په وریـن تنـدي ومنله. فیصلې ته د صبریو ولسوالي د نورو قومونو مشران هم راغلي وه چې له فیصلې وروسته ټولو قومونو په یوه غږ له اسـلامي امـارت ځخه ملاتړ اعلان کړ او د اسلامي امـارت مسـؤلینو تـه یـي داعـزاز پگړۍ هم ور په سر کړې. ۵/۸/۲۰۱۹

قلندرخیلو کې ټانک ویجاړ، ۳ عسکر مړه او ژوبل شول

د خوست ولایت قلندر ولسوالۍ اړوند تنگو په سیمه کې د اردو پـه ټانګ د ماین چاودنه وشوه چې له املـه یې د دښمن ټانـک ویجـاړ، ۲ عسکر ځای په ځای قتل او ۱ بل ژوبل شو.۷/۸/۲۰۱۹

خوست مرکز کې موټر تخریب، قومندان او ۲ ټوپکیان مړه او ژوبل شول

د خوست ولایت مرکز اړوند سیمه کې د ضربتی عسکرو د قومندان ظالم (بخت میر) په موټر د تکتیکي ماین چاودنه ترسره شوه چې له املـه یې د دښمن موټرپه مکمل ډول تخریب، قومنـدان او سـاتونکی یې قتل او ۱ بل پولیس ژوبل شو. ۸/۸/۲۰۱۹

علیشیرو کې د جاسوسي شبکې مهم کارمند ووژل

د خوست ولایت د علشیرو ولسوالۍ اړوند د تریزیو بازار سیمه کې د جاسوسي شبکې په مهم کارمند (میروالی شاه) برید وشو چې په ترڅ کې یې یاد ګوډاګی ووژل شو. ۸/۸/۲۰۱۹

خوست مرکز کې د اشغالګرو په اډه توغندیز برید وشو

د خوست ولایت مرکز اړوند زاړه هوایي ډګر بانـدې توغنـدیز بریـد ترسره شو، په برید کې توغندي په هدفونو ولګېدل خـو دښـمن ته داوښتي زیان معلومات نه دي ترلاسه شوي. ۸/۸/۲۰۱۹

مندوزیو کې د جاسوسي شبکې په کارمند برید وشو

د خوست ولایت منـدوزیو ولسـوالۍ اړونـد دوسرکـه سـیمه کـې د جاسوسي شبکې په مهم کارمند (خلیل) چریکي برید وشو چـې پـه ترڅ کې یې یاد ګوډاګی مرګونی ژوبل شو.۸/۸/۲۰۱۹

خوست مرکز کې چاودنې موټر تخریب ۳ عسکر مړه او ژوبل کړل

د خوست ولایت مرکز اړوند سیمه کې د وحشي کمپاین د عسـکرو په موټر باندې د ماین چاودنه وشوه چې له املـه یې د دښـمن مـوټر تخریب، ۱ عسکر قتل او ۲ نور ژوبل شول. ۸/۸/۲۰۱۹

نادرشاه کوټ کې چاودنې ۲ عسکر مړه او ژوبل کړل

د خوست ولایت د نادرشاکوټ ولسوالۍ اړوند شمباوت سیمه کې د اردو په عسکرو د ماین چاودنه وشوه چې له املـه یې ۱ عسکر قتل او بل ژوبل شو. ۹/۸/۲۰۱۹

خوست مرکز کې رینجر ویجاړ، پولیس مړه او ژوبل شول

د خوست ولایت مرکز اړوند سـیمه کـې د پولیسـو پـه رینجـر مـوټر چاودنه وشوه چې له املـه یې د دښـمن رینجـر ویجـاړ پکـې سـپرو پولیسو ته مرګ ژوبله واوښته. ۲۰۱۹/۸/۹

نادرشاه کوټ کې د جاسوسي شبکې کارمند ووژل شو

د خوست ولایت نادرشاه کوټ ولسوالۍ اړونـد د شـمبوات سـیمه کې د جاسوسي شبکې په یو کارمند (نبي ولـد سـلمیر) بریـد وشـو چې په مهال یې یاد ګوډاګی ووژل شو.۱۰/۸/۲۰۱۹

خوست مرکز کې چاودنې ۱ پولیس ژوبل کړ

د خوست ولایت مرکز اړوند تخته بیکي په سیمه کـې پـه مـزدورو پولیسو د ماین چاودنه وشوه چې له املـه یې ۱ تن پولیس ژوبل شو. ۱٤/۸/۲۰۱۹

علیشیرو کې چاودنې موټر تخریب، ۳ عسکر مړه او ژوبل کړل

د خوست ولایت علیشیرو ولسوالۍ اړوند د ډبګی کمپاین عسکرو په موټر چاودنه وشوه چې لـه املـه یـې د دښـمن مـوټر تخریـب، ۱ عسکر قتل او ۲ نور ژوبل شول. ۱٤/۸/۲۰۱۹

قلندر ولسوالي کې ۳ عسکر ووژل شول

د خوست ولایت قلندر ولسوالۍ اړوند د پامیر په پوستو باندې برید ترسره شو چې په تـرڅ کـې یـې د اردو ۳ تنـه عسـکر ووژل شـول. ۱٤/۸/۲۰۱۹

موسی خیلو کې په پوسته برید ۱ عسکر وژلی

د خوست ولایت د موسی خیلو ولسوالۍ اړوند د پـامیر پوسـته بانـدې د درازکـوف بریدونـه وشـول چـې پـه تـرڅ کـې یـې ۱ تـن عسـکر ووژل شو. ۲۰۱۹/۸/۱۷

صبریو کې د دښمن په پوسته برید ۱ پولیس وژلی

دخوست ولایت د صبریو ولسـوالی اړونـد د یعقوبیـو پـه پوسـته برید وشو چې په ترڅ کې یې ۱ پولیس ووژل شو. ۱۸/۸/۲۰۱۹

باک کې د دښمن په پوسته برید ترسره شو

د خوست ولایت د باک ولسوالۍ په مرکـز او د چنـارګي پـه پوسـته باندې

برید وشو، په برید کې دښمن ته د اوښتې مرګ ژوبلې په اړه معلومات نه دي ترلاسه شوي. ۱۸/۸/۲۰۱۹

موسی خیلو کې د جاسوسي شبکې په موټر برید وشو

دخوست ولایت د موسی خیلو ولسوالۍ اړوند څندي په سیمه کې د جاسوسي شبکې په موټر باندې برید ترسره شو چې په مهال یې ۱ عسکر ژوبل شو. ۱۸/۸/۲۰۱۹

سپیرې ولسوالۍ کې ۱ عسکر ووژل شو

د خوست ولایت سپیرې والسوالۍ په ودانۍ باندې د لیزري وسلو برید ترسره شو چې په ترڅ کې یې ۱ تن مزدور پولیس ووژل شو. ۱۹/۸/۲۰۱۹

صبریو کې ۱ پولیس ووژل شو

د خوست ولایت د صبریو ولسوالۍ اړوند زردارو کلي ته ځېرمه د لائق نور په نوم ۱ تن پولیس د چریکي مجاهدینو په برید کې ووژل شو او وسله یې مجاهدینو ته په لاس ورغله. ۲۰/۸/۲۰۱۹

خوست کې په زاړه هوایي ډګر توغندیز برید وشو

د خوست ولایت مرکز اړوند زوړ هوایي میدان باندې ایم بي مزائل وویشتل شول، په برید کې توغندي په ټاکلي هدف ولګېدل خو دښمن ته د اوښتې مرګ ژوبلې په اړه دقیق معلومات نه دي ترلاسه شوي. ۲۰/۸/۲۰۱۹

سپیرې ولسوالۍ کې د جاسوسي شبکې په عسکرو برید وشو

دخوست ولایت سپیرې ولسوالۍ اړوند د شګو دوکانو په سیمه کې د جاسوسي شبکې په عسکرو باندې برید وشو چې په ترڅ کې یې ۱ عسکر مرګونی ژوبل شو. ۲۰/۸/۲۰۱۹

اسماعیل خیلو کې رینجر تخریب، ۳ عسکر مړه او ژوبل شول

دخوست ولایت د اسمعیل خیلو ولسوالۍ اړوند شډل سیمه کې د ضربتي عسکرو په رینجر موټر باندې چاودنه وشوه چې له امله یې د دښمن رینجر تخریب، ۱ عسکر قتل، ۲ نور ژوبل شول.۲۱/۸/۲۰۱۹

خوست مرکز کې دcia د مهم کارمند په موټر چاودنه وشوه

د خوست ولایت مرکز اړوند ډاب سیمه کې د cia په مهم کارمند (میرویس) او ورسره د ضربتي عسکر نیازولي په موټر چاودنه وشوه چې له امله یې د دښمن موټر تخریب او یاد ګوډاګیان دواړه ژوبل شول. ۲۱/۸/۲۰۱۹

د خوست مندوزولسوالۍ کې موټر بم چاودنې ۲ ټانګونه ویجاړ، ۱۴ ضربتي عسکر ووژل

د خوست ولایت مندوزیو اسماعیل خیلوولسوالۍ اړوند سیداکبر پمپ ته نژدې سمیه کې د کمپاین په نوم د ضربتي عسکرو په کتار د ځانګړي تکتیک له مخې د موټر بم په وسیله قوي چاودنه وشوه، په چاودنه کې ۲ ټانګونه ویجاړ، ۱۴ تنه ضربتي عسکر ووژل شول او یو شمیر نور ټپیان شول. ۲۲/۸/۲۰۱۹

دوه منده کې چاودنې ۲ عسکر مړه او ژوبل کړل

د خوست ولایت دوه منده ولسوالۍ اړوند خویخیلو خړ تنګي سیمه کې د اردو په پیاده عسکرو د ماین چاودنه وشوه چې له امله یې ۱ عسکر قتل، بل ژوبل شو. ۲۳/۸/۲۰۱۹

باک کې په دښمن چاودنه وشوه

د خوست ولایت د باک ولسوالۍ اړوند د سپیرکي کلي ته ځېرمه د کابل اداري په پولیسو چاودنه وشوه چې له امله یې ۱ تن پولیس ژوبل شو. ۲۵/۸/۲۰۱۹

باک کې د دښمن په پوسته برید وشو

د خوست ولایت د باک ولسوالۍ اړوند چینارګي په پوسته باندې برید وشو چې مهال یې دښمن ته تلفات واوښتل. ۲۵/۸/۲۰۱۹

نادرشاه کوټ کې د امریکایانو همکار جاسوس ووژل شو

د خوست ولایت د نادرشاه کوټ ولسوالۍ اړوند حجریم سیمه کې د اشغالګرو امریکایانو خاص همکار او همراز (الف خان) چې ظاهرا یې د جاسوسي شبکې د کارمند دنده درلوده د مجاهدینو په برید کې ووژل شو. ۲۶/۸/۲۰۱۹

موسی خیلو کې په پوسته برید ۱ عسکر وواژه

د خوست ولایت د موسی خیلو ولسوالۍ اړوند پامیر په پوسته د دراز کوف برید وشو چې په ترڅ کې یې ۱ عسکر قتل شو. ۲۷/۸/۲۰۱۹

خوست مرکز کې د اشغالګرو په مرکز توغندیز برید وشو

د خوست ولایت مرکز اړوند سیمه کې د اشغالګرو امریکایانو په مهمه اډه (زاړه هوایي میدان) باندې توغندیز برید وشوچې له امله یې دښمن ته تلفات واوښتل. ۲۸/۸/۲۰۱۹

خوست مرکز کې د جاسوسي شبکې په پوسته چاودنې ۳ عسکر ووژل

د خوست ولایت مرکز اړوند سیمه کې د جاسوسي شبکې په پوسته تکتیکي چاودنه وشوه چې له امله یې د یادې شبکې ۳ کارمندان ووژل شول. ۲۹/۸/۲۰۱۹

سپیرې ولسوالۍ کې ۲ پولیس مړه او ژوبل شول

د خوست ولایت د سپیرې ولسوالۍ اړوند غونډۍ په پوسته باندې برید وشو چې په ترڅ کې یې ۱ پولیس قتل، بل ژوبل شو. ۳۰/۸/۲۰۱۹

خوست مرکز کې د دښمن په رینجر د ماین چاودنه وشوه

د خوست ولایت مرکز اړوند متې چینه کې د اردو په رینجر د چریدار ماین چاودنه وشوه چې په ترڅ کې یې د دښمن رینجر تخریب او یې سپرو عسکرو ته مرګ ژوبله واوښته. ۳۰/۸/۲۰۱۹

قلندر ولسوالۍ کې چادنې ټانکرویجار، ۱ عسکر ژوبل کړ

د خوست ولایت د قلندر ولسوالۍ اړوند غلانګ سیمه کې د اردو د تیلو په ټانکر د ماین چاودنه وشوه چې له امله یې د تیلو ټانکر تخریب، ۱ عسکر ژوبل شو، وروسته په دښمن برید ترسره شو چې په مهال یې دښمن ته زیان واوښت. ۳۰/۸/۲۰۱۹

پکتیا

پکتیا مرکز کې ۲ اربکیان مړه او ژوبل شول

د پکتیا ولایت مرکز ګردیزاړوند ابراهیم خیلو سیمه کې د شریرو اربکیانو په پوسته د درازکوف په برید کې ۱ اربکی ژوبل شو، دغه راز په جلا وسلوال برید کې ۱ تن اربکی ووژل شو.۳۱/۷/۲۰۱۹

پکتیا مرکز کې ۳ بریدونو کې ټانک ویجاړ، ۳ عسکر مړه او ژوبل شول

د پکتیاولایت مرکزګردیزاړوند ابراهیم خیلو سیمه کې د شریرو اربکیانو په پوسته د درازکوف په مټ برید وشو چې په ترڅ کې یې ۱ اربکی ووژل شو، همداراز ټندانو سیمه کې د اردو په کتار برید وشو چې په ترڅ کې یې د دښمن ۱ ټانک ویجاړ او ۲ عسکر ووژل شول، په دې علاوه په ابراهیم خیلو کې هم په مزدور دښمن برید وشو خو دښمن ته داوښتې زیان په اړه دقیق معلومات نه دي ترلاسه شوي. ۱/۸/۲۰۱۹

زرمت کې موټر تخریب، ۳ عسکر مړه او ژوبل شول

د پکتیا ولایت د زرمت ولسوالۍ اړوند د ولسوالۍ او ګردېز تر منځ سړک پر سر د اردو په کاروان برید وشو چې په ترڅ کې یې د دښمن اکمالاتي موټر تخریب، ۲ عسکر قتل او ۱ ژوبل شو.۱/۸/۲۰۱۹

احمدابا کې په پوسته برید ۱ اربکی وژلی دی

د پکتیا ولایت احمدابا ولسوالۍ اړوند سرای په نوم د پولیسو په پوسته برید وشو چې په ترڅ کې یې ۱ تن پولیس ووژل شو.۱/۸/۲۰۱۹

احمدابا کې ۱ پولیس له مجاهدینو سره یو ځای شو

د دعوت او ارشاد کمیسیون د کارکوونکو په زیار او د سیمې د مجاهدینو په مرسته د پکتیا ولایت احمدابا ولسوالۍ کې د صدیق الله په نوم ۱ پولیس له مجاهدینو سره یو ځای شو.۱/۸/۲۰۱۹

احمد خیلو کې د دښمن په کاروان برید وشو

د پکتیا ولایت احمد خیلو ولسوالۍ اړوند شوات په سیمه کې د اردو په کاروان برید ترسره شو، په برید کې دښمن ته داوښتې زیان په اړه دقیق معلومات نه دي ترلاسه شوي.۲/۸/۲۰۱۹

احمد ابا کې ۱ اربکی له مجاهدینو سره یو ځای شو

د پکتیا ولایت احمدابا ولسوالۍ کې د رحمت خان په نوم یو تن اربکی مجاهدینو ته تسلیم او د اسلامي امارت له مخالفت نه لاس په سر شو. ۲/۸/۲۰۱۹

زرمت کې د دښمن ۲ رینجر تخریب، ۹ عسکر مړه او ژوبل شول

د پکتیا ولایت زرمت ولسوالۍ اړوند اخند زادخیلو سیمه کې د اردو په کاروان برید وشو چې په ترڅ کې یې د دښمن ۲ رینجر تخریب، ٦ عسکر قتل، ۳ نور ژوبل شول. ۲/۸/۲۰۱۹

زرمت کې ۱ اربکی ووژل شو

د پکتیا ولایت د زرمت ولسوالۍ اړوند تعمیربازار کې په اربکیانو د لیزري وسلو برید وشو چې په ترڅ کې یې ۱ اربکی قتل بل ژوبل شو. ۲/۸/۲۰۱۹

احمدابا کې رینجر ویجاړ، قومندان او ۴ عسکر مړه او ژوبل شول

د پکتیا ولایت احمدابا ولسوالۍ اړوند دځېړۍ د قرارګا ه د قومندان په رینجر موټر برید وشو چې په ترڅ کې یې د دښمن رینجر تخریب او د قومندان په شمول ۴ عسکر مړه او ژوبل شول ، همداراز یومیل کلا شنکوف او یو میل چریکي دهشکه هم د مجاهدینو لاس ته ورغله. ۲/۸/۲۰۱۹

وزي خدرانو کې رینجر تخریب ۴ عسکر ووژل شول.

د پکتیا ولایت وزی ځدران ولسوالۍ اړوند لکي تیڑې په سیمه کې د اردو په ګزمه برید ترسره شو، په برید کې د دښمن رینجر تخریب او ۴ عسکر قتل شول. ۲/۸/۲۰۱۹

احمد ابا کې ۱ عسکر له مجاهدینو سره یو ځای شو

د پکتیا ولایت احمدابا ولسوالۍ کې د نسیم ګل په نوم ۱ تن عسکر د حقایقو په درک کولو له مجاهدینو سره یو ځای شو. ۲/۸/۲۰۱۹

پکتیا مرکز کې ۱ اربکی ووژل شو

د پکتیا ولایت مرکز ګردیز اړوند چونې سیمه کې د اربکیانو په پوسته د لیزري وسلو برید وشو چې په ترڅ کې یې ۱ اربکی ووژل شو. ۲/۸/۲۰۱۹

احمد ابا کې د دښمن په قرارګاه برید وشو

د پکتیا ولایت د احمدابا ولسوالۍ اړوند مچلغو سیمه کې د دښمن په قرارګاه او د قومندان یارخان په پوسته د هاوان برید وشو، په برید کې دښمن ته د اوښتي زیان په اړه دقیق معلومات نه دي ترلاسه شوي. ۳/۸/۲۰۱۹

ګرده څېړۍ کې د دښمن په کمپاین توغندیز برید وشو

د پکتیا ولایت ګردې څېړۍ ولسوالي اړوند سواکۍ سیمه کې د مزدورو ضربتي عسکرو په کمپاین د هاوان برید وشو چې په ترڅ کې یې دښمن ته د سر او مال زیان واوښت. ۳/۸/۲۰۱۹

پکتیا مرکز کې د جاسوسي شبکې کارمند ووژل شو

د پکتیا ولایت مرکز ګردیز اړوند دولت زیو په سیمه کې د جاسوسي شبکې

په کارمند او مشهور جاسوس محیب الله برید وشو چې په ترڅ کې یې یاد ګوډاګی قتل او توپنچه یې د مجاهدینولاس ته ورغله. ۳/۸/۲۰۱۹

پکتیا مرکز کې ۲ اربکیان ووژل شول

د پکتیا ولایت مرکز ګردیز اړوند چونې سیمه کې د شریرو اربکیانو په پوسته د لیزري وسلو په مټ برید وشو چې په ترڅ کې یې ۱ اربکی ووژل شو، همداراز په یاده پوسته په جلا وسلوال برید کې یو بل اربکی ووژل شو. ۳/۸/۲۰۱۹

احمد خیلو کې په دښمن بریدونه وشول

د پکتیا ولایت احمد خیلو ولسوالۍ اړوند موشکي په پوسته باندې برید ترسره شو چې په ترڅ کې یې ۱ تن عسکر ووژل شو، همداراز شورات سیمه کې هم د اردو په کاروان برید وشو، په برید کې دښمن ته د اوښتي زیان په اړه دقیق معلومات نه دي ترلاسه شوي. ۳/۸/۲۰۱۹

احمد خیلو کې د کابل رژیم په عسکرو برید وشو

د پکتیا ولایت د احمد خیلو ولسوالۍ اړوند ترکنۍ سیمه کې د اردو په ګزمه برید ترسره شو چې په ترڅ کې یې دښمن ته تلفات واوښتل. ٤/۸/۲۰۱۹

زرمت ولسوالۍ او قومندانۍ په ودانیو برید ۴ عسکر مړه او ژوبل کړل

د پکتیا ولایت زرمت ولسوالۍ او قومندانۍ باندې د لیزري وسلو برید ترسره شو چې په ترڅ کې یې ۱ عسکر قتل او ۲ نور ژوبل شول، همداراز د خواجګانو سیمه کې هم په عسکرو برید وشو چې په ترڅ کې یې ۱ عسکر ژوبل شو. ٤/۸/۲۰۱۹

پکتیا مرکز کې ټانک ویجاړ ۵ عسکر ووژل شول

د پکتیا ولایت مرکزګردیزاړوند کابل اوګردیز په عمومي سړک د تیرې سیمه کې د پولیسو په ټانګ باندې چاودنه وشوه چې له املې یې د دښمن ټانک ویجاړ او ۵ پولیس ووژل شول.٤/۸/۲۰۱۹

پکتیا مرکز کې په دښمن برید وشو

د پکتیا ولایت مرکز ګردیزاړوند غفورخیلو سیمه کې د عسکرو په ګزمه باندې برید ترسره شو چې په ترڅ کې یې دښمن ته دراته تلفات واوښتل. ۵/۸/۲۰۱۹

پکتیا مرکز کې د دښمن په پوسته برید وشو

د پکتیا ولایت مرکز ګردیز اړوند غفورخیلو د شینګړۍ په پوسته باندې تعرضي برید ترسره شو، په برید کې دښمن ته د اوښتي زیان په اړه دقیق معلومات نه دي ترلاسه شوي.۵/۸/۲۰۱۹

احمد خیلو کې ټانک تخریب، ٦ عسکر مړه او ژوبل شول

د پکتیا ولایت احمد خیلو ولسوالۍ اړوند حسن خیلو د تنګي خولې په سیمه کې د اردو په ټانګ چاودنه وشوه، لږ وروسته په یاده سیمه کې د دښمن په قوه بریدونه وشول چې په ترڅ کې یې ۲ عسکر قتل او ۴ نور ژوبل شول. یو ټانک وسوځېد، یو توپک، ۱ مخابره او یو تلیفون مجاهدینو ته په لاس ورغلل. ۵/۸/۲۰۱۹

زرمت کې ۲ عسکر مړه او ژوبل شول

د پکتیا ولایت زرمت ولسوالۍ اړوند هستوګنې سیمه کې د اردو په عسکرو برید ترسره شو چې په ترڅ کې یې ۱ عسکر قتل بل ژوبل شو. ۵/۸/۲۰۱۹

خاخي اریوب کې دښمن په ټبښته مجبور کړل شو

د پکتیا ولایت ځائي اریوب ولسوالۍ اړوند سوخاوري سیمه کې د دښمن لخوا برید ترسره شو چې په ترڅ کې یې دښمن ته تلفات واوښتل.٦/٨/٢٠١٩

گرده څېړۍ کې د دښمن په کمپاین برید وشو

د پکتیا ولایت گردې څېړۍ ولسوالي اړوند سواکې سیمه کې د مزدورو ضربتي عسکرو په کمپاین د هاوان بریدونه وشول، په بریدونو کې دښمن ته داوښتو تلفاتو شمېره نه ده ترلاسه شوې. ٦/٨/٢٠١٩

پکتیا مرکز کې ټانک ویجاړ، ۵ عسکر مړه او ژوبل شول

د پکتیا ولایت مرکز گردیز اړوند گردیز او دکابل په عمومي سړک د وچ خاښ په سیمه کې د اردو په ټانګ د ماین چاودنه وشوه چې له امله یې د دښمن ټانک ویجاړ، ۳ تنه عسکر قتل او ۲ نور ژور ټپیان شول.٦/٨/٢٠١٩

احمد خیلو کې پوسته فتحه، قومندان او ۴ اربکیان مړه او ژوبل، وسله ونیول شوه

د پکتیا ولایت احمد خیلو ولسوالۍ اړوند شوات په سیمه کې د اربکیانو په پوسته باندې برید ترسره شو چې په ترڅ کې یې پوسته فتحه، د قومندان نعمت خان په شمول ۳ تنه اربکیان قتل او ۱ تن ژوبل شو، همداراز ۳ میله کلاشنکوف، ۱ پیکا، ۱ راکیټ، ۸ د راکیټ مرمۍ، ۵ د پیکا بکسې، ۱ مخابره او ګڼ نور نظامي توکې مجاهدینو ته په لاس ورغلل. ٦/٨/٢٠١٩

احمدابا کې قومندان قتل اربکی ژوبل شو

د پکتیا ولایت احمدابا ولسوالۍ کې د ښایسته ګل په نوم د اربکیانو قومندان او د مبارک شاه په نوم یو بل اربکي باندې د ماین چاودنه وشوه چې له امله یې د قومندان په قتل او ورسره اربکی ژوبل شو. ٧/٨/٢٠١٩

متاخان کې په پوسته برید ۴ اربکیان مړه او ژوبل کړل

د پکتیکا ولایت د متاخان ولسوالۍ اړوند کرمو سیمه کې د شریرو اربکیانو په پوسته برید ترسره شو چې په ترڅ کې یې ۱ اربکی قتل ۳ نور ټپیان شول. ٦/٨/٢٠١٩

گرده څېړۍ کې د دښمن په کمپاین هاوانونه وویشتل شول

د پکتیا ولایت گردې څېړۍ ولسوالۍ کې د سواکۍ په کمپاین د هاوان بریدونه وشول، په بریدونوکې دښمن ته د اوښتو تلفاتو شمېره نه ده ترلاسه شوې. ٨/٨/٢٠١٩

د پکتیا ولایت د امنیه قومندانۍ پر ودانۍ توغندیز برید وشو

د پکتیا ولایت مرکز گردیز کې د امنیه قومندانۍ په ودانۍ توغندیز برید وشو، د برید په مهال د استخباراتو د رئیس په ګډون د مهمو چارواکو غونډه روانه وه. په برید کې دښمن ته د اوښتي زیان په اړه دقیق معلومات نه دي ترلاسه شوي. ٨/٨/٢٠١٩

پکتیا مرکز کې رینجر تخریب، ۱ پولیس ژوبل شو

د پکتیا ولایت مرکز گردیز اړوند سیمه کې د گردیز- کابل پرلویه لاره د پولیسو په رینجر موټر چاودنه ترسره شوه چې له امله یې د دښمن رینجر تخریب، ۱ پولیس ژوبل شو. ٨/٨/٢٠١٩

پټان کې پوسته فتحه، وسله ونیول شوه

د پکتیا ولایت پټان ولسوالۍ اړوند مقبلو زیګارۍ د چاولي په پوسته باندې برید ترسره شو، د برید په مهال پوسته فتحه او توپکیان یې په تېښته بریالي شول. همداراز دوه بکسې د پیکا مرمۍ، یوه بکسه د کلاشنکوف مرمۍ ، ۱۲ ګرنیټونه او یوه شمسي- د مجاهدینو لاس ته ورغله. ٨/٨/٢٠١٩

زرمت کې د دښمن په کمپاین برید وشو

د پکتیا ولایت زرمت ولسوالۍ اړوند سهاکو په کمپاین باندې د لیزري وسلو برید ترسره شو چې په ترڅ کې یې ۲ عسکر ژوبل شول. ٨/٨/٢٠١٩

څمکنیو کې قومندان او ۲ پولیس ژوبل شول

د پکتیا ولایت څمکنو ولسوالۍ اړوند شهرنو بازار کې د زیزک په نوم د پولیسو په قومندان چاودنه وشوه چې له امله یې د قومندان په ګډون ۳ پولیس ټپیان شول. ٨/٨/٢٠١٩

څمکنو کې په دښمن برید وشو

د پکتیا ولایت څمکنو ولسوالۍ اړوند نوزي خوله سیمه کې د اردو او اربکیانو په ګزمه برید وشو، په برید کې دښمن ته داوښتي زیان په اړه دقیق معلومات نه دي ترلاسه شوي. ٩/٨/٢٠١٩

ځائي اریوب کې د صحت کمیسیون لخوا تر وخت تېر درمل وسوځول شول

د اسلامي امارت د صحت کمیسیون کاري هیئت د پکتیا ولایت ځائي اریوب ولسوالۍ اړوند د امیرخیلو کلي له کلینک او درملتونو څخه لیدنه وکړه، د دغې لیدنې په مهال په یادو درملتونو

کې ځینې تر وخت تېر درمل کشف او وروسته په عام محضر کې وسوځول شول.۹/۸/۲۰۱۹

وزي ځدرانِ کې برید ۲ عسکر ووژل

د پکتیا ولایت وزي ځدران ولسوالۍ اړوند ستو کنډو په بیخ کې د اردو په

پلیو عسکرو د درازکوف په مټ برید ترسره شو چې په ترڅ کې یې ۲ عسکر ووژل شول. ۱٤/۸/۲۰۱۹

وزي ځدرانِ کې ۳ عسکر مړه او ژوبل شول

د پکتیا ولایت وزي ځدرانِ ولسوالۍ اړوند د ستو کنډو په سیمه کې د مزدوري اردو عسکروباندې د درازکوف برید وشو چې په مهال یې ۲ عسکر قتل ۱ ژوبل شو.۱٤/۸/۲۰۱۹

ځاځي اریوب کې په دښمن بریدونه وشول

د پکتیا ولایت ځاځي اریوب ولسوالۍ اړوند سیمه کې د دښمن په قرارګا ه باندې د هشتاد دو په مټ برید وشو، همداراز د خیرمني سیمه کې د دښمن په موټر هم برید ترسره شو، په بریدونو کې دښمن ته د اوښتي زیان معلومات نه دي ترلاسه شوي. ۱٤/۸/۲۰۱۹

وزي ځدرانِ کې ۴ عسکر مړه او ژوبل شول

د پکتیا ولایت د وزي ځدرانِ ولسوالۍ اړوند ستو کنډو سیمه کې د اردو په عسکرو باندې د درازکوف په مټ برید ترسره شو چې له امله یې ۱ عسکر قتل او ۳ نور ژوبل شول. ۱٤/۸/۲۰۱۹

وزي ځدرانِ کې ۲ عسکر ووژل شول

د پکتیا ولایت وزي ځدرانِ ولسوالۍ اړوند ستوکنډو سیمه کې په عسکرو باندې د درازکوف په مټ برید وشو چې په ترڅ کې یې ۲ تنه عسکر ووژل شول. ۱٤/۸/۲۰۱۹

زرمت کې برید ۴ عسکر مړه او ژوبل کړل

د پکتیا ولایت زرمت ولسوالۍ اړوند سهاکو سیمه کې د اردو په کمپاین باندې د لیزري وسلو برید ترسره شو چې په ترڅ کې یې ۲ عسکر قتل او ۲ نور ژوبل شول. ۱۵/۸/۲۰۱۹

زرمت کې په پوسته برید ۱ عسکرمړ بل ژوبل کړ

د پکتیا ولایت زرمت ولسوالۍ کې د نیکنام او اخندزادخیلو په پوستو باندې برید ترسره شو چې په ترڅ کې یې ۱ عسکر مړ بل ژوبل شو.۱۵/۸/۲۰۱۹

پکتیا مرکز کې رینجر تخریب، قومندان او ساتونکی یې ووژل شول

د پکتیا ولایت مرکز ګردیز اړوند کوچې بازارسره د پولیسو په رینجرموټرباندې برید ترسره شو چې په ترڅ کې یې د دښمن رینجر تخریب، د پولیسو قومندان او یو ساتونکی قتل او ۲ ملـه کلاشنکوف، ۱ نارنجک او ۱ توپنچه د مجاهدینو په لاس ورغلل. ۱٦/۸/۲۰۱۹

ځاځي اریوب کې د دښمن په قرارګاه توغندیزبرید وشو

د پکتیا ولایت ځاځي اریوب ولسوالۍ اړوند سیمه کې د دښمن په قرارګاه باندې

توغندیز برید وشو چې له امله یې دښمن ته تلفات واوښتل.۱٦/۸/۲۰۱۹

زرمت کې عسکرو ۱ کلیوال په شهادت رسولی

د پکتیا ولایت زرمت ولسوالۍ اړوند د اسلام خیلو په سیمه کې اجیرو عسکرو یوتن عام کلیوال وویشت او په شهادت یې ورساوه. ۱٦/۸/۲۰۱۹

ګرده ځېړۍ کې د دښمن په عسکرو برید وشو

دپکتیا ولایت ګردې ځیړۍ ولسوالۍ اړوند سیمه کې د اردو په پلیو عسکرو برید ترسره شو، په برید کې دښمن ته د اوښتي زیان په اړه معلومات نه دي ترلاسه شوي. ۱٦/۸/۲۰۱۹

ګرده ځېړۍ کې د دښمن په کمپاین برید وشو

د پکتیا ولایت ګردې ځیړۍ ولسوالۍ اړوند سواکۍ سیمه کې د ضربتي عسکرو په کمپاین باندې د هاوان او دهشکې برید ترسره شو، په برید کې دښمن ته د اوښتي زیان په اړه دقیق معلومات نه دي ترلاسه شوي. ۱۷/۸/۲۰۱۹

ګرده ځېړۍ کې ۳ عسکر مړه او ژوبل شول

پکتیا ولایت ګرده ځیړۍ ولسوالۍ اړوند سواکۍ کمپاین په پوستو باندې د لیزري وسلو برید ترسره شو چې په ترڅ کې یې ۲ عسکر قتل ۱ بل ژوبل شو. ۱۸/۸/۲۰۱۹

زرمت کې د دښمن په عسکرو برید وشو

د پکتیا ولایت زرمت ولسوالۍ اړوند زرګرګودر سیمه کې د اردو په عسکرو باندې برید ترسره شو چې له امله یې دښمن ته تلفات واوښتل.۱۸/۸/۲۰۱۹

جانخیلو کې په دښمن برید وشو

دپکتیا ولایت جاني خیلو ولسوالۍ کې د اردو په عسکرو برید ترسره شو چې په مهال یې دښمن ته تلفات واوښتل. ۱۸/۸/۲۰۱۹

احمد خیلو کې ۲ عسکر له مجاهدینو سره یو ځای شول

د پکتیا ولایت احمدخیلو ولسوالۍ اړوند حسن خیلو په سیمه کې د نیاز محمد او نوراغا په نوم دوه تنه عسکر د حقایقو په درک کولو سره د اسلامی امارت له مجاهدینوسره یو ځای شول.۱۸/۸/۲۰۱۹

زرمت کې د دښمن ټانک تخریب، ۳ عسکر مړه او ژوبل شول

د پکتیا ولایت د زرمت ولسوالۍ اړوند زرګرګودر سیمه کې دګوډاګۍ اردو په کتار برید ترسره شو چې په ترڅ کې یې د دښمن ټانک تخریب، ۲ عسکر ژوبل شول، همداراز اخندزاد خیلو کې هم ددښمن په پوسته د لیزري وسلو په مټ برید وشو چې په ترڅ کې یې ۱ تن عسکر ووژل شو. ۱۸/۸/۲۰۱۹

لجه منګله کې چاودنې ۴ عسکر مړه او ژوبل کړل

د پکتیا ولایت لجه منګل ولسوالۍ اړوند لژي خولې سیمه کې په پیاده عسکرو د ماین چاودنه وشوه، چاودني ۳ عسکر قتل او ۱ بل ژوبل کړ.۱۸/۸/۲۰۱۹

زرمت کې ۴ عسکر مړه او ژوبل شول

د پکتیا ولایت د زرمت ولسوالۍ اړوند مقرب خیلو په سیمه کې د اردو په کاروان برید وشو چې په ترڅ کې یې ۲ عسکر ووژل شول.همداراز د اخندزاد خیلو سیمه کې په دښمن د ماین چاودني ۲ عسکر ژوبل کړل. ۱۹/۸/۲۰۱۹

وزي ځدران کې ۵ عسکر مړه او ژوبل شول

د پکتیا ولایت وزي ځدران ولسوالۍ اړوند ستوکنډو سیمه کې د ګوډاګۍ اردو په ګزمه باندې د چاودنه او بریدونه وشول ، په پښو کې ۳ عسکر قتل او ۲ نور ژوبل شول. ۱۹/۸/۲۰۱۹

احمد خیلو کې په دښمن بریدونه وشول

دپکتیا ولایت احمدخیلو ولسوالۍ په ودانۍ او ترګنۍ سیمه کې د دښمن په ګزمه برید ترسره شو چې په ترڅ کې یې دښمن ته تلفات واوښتل.۱۹/۸/۲۰۱۹

ځاځي اریوب کې ۱ پولیس ووژل شو

د پکتیا ولایت ځاځي اریوب ولسوالۍ اړوند د خیرمني سیمه کې په اجیرو پولیسو برید ترسره شو چې په ترڅ کې یې د عزت نور په نوم ۱ پولیس ووژل شو. ۱۹/۸/۲۰۱۹

احمدخیلو کې په دښمن بریدونه وشول

دپکتیا ولایت احمد خیلو ولسوالۍ اړوند دوشکې سیمه کې د وام په پوسته د لیزري وسلو په برید کې ۳ تنه عسکر ژوبل شول. همداراز دستو اډې سیمه کې هم د ګوډاګۍ اردو په عسکرو برید ترسره شو، په دغه برید کې دښمن ته د اوښتي زیان معلومات نه دي ترلاسه شوي.۱۹/۸/۲۰۱۹

احمد خیلو کې په مزدورو عسکرو برید وشو

دپکتیا ولایت احمدخیلوولسوالۍ اړوند سکندرخیلو سیمه کې د کوډاګۍ اردو په ګزمه باندې برید وشو چې په ترڅ کې یې ۱ تن عسکر ژوبل شو.۲۰/۸/۲۰۱۹

زرمت کې ۲ پولیس ووژل شول

د پکتیا ولایت د زرمت ولسوالۍ اړوند تعمیر بازار سره د پولیسو په ګزمه برید وشو، د برید په مهال ۲ تنه پولیس ځای په ځای ووژل شول. ۲۰۱۹-۸-۲۰

ګرده څېړۍ کې د دښمن په کمپاین توغندیز برید وشو

دپکتیا ولایت ګردې څېړۍ ولسوالۍ اړوند سواکې سیمه کې د مزدورو ضربتي عسکرو په کمپاین د هشتاد دو بریدونه وشول، په بریدونو کې مرمۍ په تاکلي هدف ولګېدې چې له امله یې دښمن ته د سر او مال زیان واوښت. ۲۰/۸/۲۰۱۸

پکتیا مرکز کې بریدونو ۴ اربکیان مړه او ژوبل کړل

د پکتیا ولایت مرکز ګردیز اړوند ابراهیم خیلو سیمه کې دپوستې یو تن اربکي د لیزري توپک په برید کې ووژل شو، همداراز یاده سیمه کې ۲ نورو بریدونو کې ۱ بل اربکی هم قتل او ۲ نور ژوبل شول. ۲۱/۸/۲۰۱۹

زرمت کې رینجر ویجاړ، ۳ عسکر مړه او ژوبل شول

د پکتیا ولایت د زرمت ولسوالۍ اړوند باتورو سیمه کې د ګوډاګۍ اردو په رینجرموټر چاودنه وشوه ، چاودني رینجر تخریب ۱ تن عسکر قتل او ۲ نور ژوبل کړل. ۲۱/۸/۲۰۱۹

پکتیا مرکز کې ۳ اربکیان مړه او ژوبل شول

دپکتیا ولایت مرکزګردیزاړوند ابراهیم خیلو په سیمه کې د شریرو اربکیانو په ۲ پوستو باندې د لیزري وسلو برید ترسره شو چې په ترڅ کې یې ۲ اربکیان قتل او ۱ بل ژوبل شو. ۲۱/۸/۲۰۱۹

زرمت کې برید ۲ توپکیان مړه او ژوبل کړل

د پکتیا ولایت د زرمت ولسوالۍ اړوند مقرب خیلو سیمه کې د ګوداګۍ اردو او پولیسو په ګزمه باندې برید ترسره شو، په برید کې ۱ پولیس قتل، او ۱ عسکر ژوبل شو، همداراز نیکنام کلا کې هم په عسکرو د لیزري توپک په برید کې ۱ عسکر ووژل شو. ۲۲/۸/۲۰۱۹

څمکنیو کې د جاسوسي شبکې کارمند له مجاهدینو سره یو ځای شو

د پکتیا ولایت څمکنیوولسوالۍ کې د صابرجان ولد بسم الله په نوم د جاسوسي شبکې یو تن کارمند د اسلامي امارت له مجاهدینو سره یو ځای شو، همداراز احمدابا کې هم د محمدګل په نوم یو پولیس له مجاهدینو سره یو ځای شو۲۲/۸/۲۰۱۹

ګرده سیږۍ کې د دښمن په کمپاین توغندیز برید وشو

د پکتیا ولایت د ګردې سیږۍ ولسوالۍ اړوند. پښتیاکي کمپاین باندې توغندیز برید وشو، په برید کې توغندي په ټاکلي هدف ولګېدل خو دښمن ته د اړولي زیان په اړه یې دقیق معلومات نه دي ترلاسه شوي. ۲۳/۸/۲۰۱۹

احمد خیلو کې د دښمن په رینجر برید شو

د پکتیا ولایت احمد خیلو ولسوالۍ اړوند وام په سیمه کې د اردو په رینجرموټر باندې برید ترسره شو چې په ترڅ کې یې دښمن ته تلفات واوښتل.۲۳/۸/۲۰۱۹

احمد ابا کې د دښمن په پوسته برید وشو

د پکتیا ولایت احمدابا ولسوالۍ اړوند عطایي کلا سیمه کې د پولیسو په پوسته برید ترسره شو چې په مهال یې دښمن ته تلفات واوښتل.۲۳/۸/۲۰۱۹

پکتیامرکز کې ګډ دښمن چاپه کې ۲ کلیوال شهیدان کړل

د پکتیا ولایت مرکز ګردیزاړوند سرکاري کلا اوچونۍ سیمو کې د ګډ دښمن لخوا چاپه ووهل شوه، د چاپې په مهال وحشي- دښمن بمبار هم وکړ او ۲ کلیوال یې په شهادت ورسول. ۲۰۱۹/۸/۲٤

د پکتیا په څمکنو کې اربکی مجاهدینو سره یو ځای شو

د پکتیا ولایت په څمکنو ولسوالۍ کې د عمر ګل په نوم یو تن اربکی د اسلامي امارت له مجاهدینو سره یو ځای شو. ۲۰۱۹/۸/۲٤

احمد ابا کې ۱ عسکر ژوبل شو

د پکتیا ولایت احمدابا ولسوالۍ اړوند مچلغو سیمې د ممـوزو په کلي ته څېرمه په یو تن عسکر د لیزري توپک په برید کې ژوبل شو. ۲٤/۸/۲۰۱۹

وزي زدرانِ کې ۱۹ عسکر قتل، ۱۰ ژوبل رینجر او ټانک تخریب شول

د پکتیا ولایت وزي ځدرانِ ولسوالۍ اړوند ناصر زیارت سیمه کې د اردو په کتار برید ترسره شو، په برید کې ۱۹ عسکر قتل، ۱۰ نور ژوبل، رینجر او ټانک تخریب شول. ۲۵/۸/۲۰۱۹

پکتیا مرکز کې ۱ اربکی ووژل شو

د پکتیا ولایت مرکز ګردیز اړونـد ابـراهیم خیلـو سیمه کې یـو تـن اربکی د درازکوف په برید کې ووژل شو. ۲۵/۸/۲۰۱۹

ګرده څېرۍ کې د دښمن په پوستو برید وشو

د پکتیا ولایت ګرده څېرۍ ولسوالۍ اړوند دغورلامې سیمه کې د مزدرو صربتي عسکرو په ۲ پوستو باندې برید ترسره شو، په برید کې دښمن ته د سر او مال درولند زیان واوښت. ۲۵/۸/۲۰۱۹

احمد خیلو کې په دښمن بریدونه وشول

د پکتیا ولایت احمد خیلو ولسوالۍ اړوند د حسن خیلو تنګي خوله سیمه کې د اردو پر اکمالاتي کاروان باندې برید وشو چې په مهال یې ۱ عسکر ژوبل شو. همداراز په پیاده عسکرو د ماین چاودنه وشوه چې له امله یې دښمن ته تلفات واوښتل. ۲۵/۸/۲۰۱۹

احمد خیلو کې ۱ عسکر ژوبل شو

د پکتیا ولایت احمد خیلو ولسوالۍ اړوند د سکندر خیلو سیمه کې د دښمن په اکمالاتي کاروان باندې برید وشو چې په مهال یې ۱ عسکر ژوبل شو.۲۵/۸/۲۰۱۹

پکتیا مرکز کې جلا بریدونو ۳ توپکیان مړه او ژوبل کړل

د پکتیا ولایت مرکز ګردیز اړوند چونۍ سیمه کې د شریرو اربکیانو په پوسته د لیزري توپک په برید کې ۱ اربکی ووژل شو، دغه راز ابراهیم خیلو سیمه کې هم د اربکیانو په پوسته برید وشو چې پر مهال یې ۱ اربکی قتل بل، ژوبل شو. ۲۵/۸/۲۰۱۹

زرمت کې برید ۵ عسکر مړه او ژوبل کړل

د پکتیا ولایت د زرمت ولسوالۍ اړوند نیکنام کلا سیمه کې په مزدورو عسکرو د لیزري وسلو برید وشو چې په مهال یې ۲ عسکر قتل او ۱ بل ژوبل شو. همداراز په یاده ولسوالي کې په عمومي سړک په

اجیرو عسکرو برید وشو چې په ترځ کې یې ۲ عسکر نور هم ووژل شول. ۲۶/۸/۲۰۱۹

پکتیا مرکز کې ټانک او موټر تخریب، ٦ توپکیان مړه او ژوبل شول

د پکتیا ولایت مرکز اړوند ابراهیم خیلو سیمه کې د دښمن په اکمالاتي کاروان برید وشو چې په ترځ کې د دښمن ټانک او غټ اکمالاتي موټر تخریب، ۳ پولیس او ۱ عسکر قتل او ۲ پولیس ژوبل شول. ۲٦/۸/۲۰۱۹

ګرده سیرۍ کې بریدونو ۳ عسکر قتل، ۵ ژوبل کړل

د پکتیا ولایت د ګردې سپرۍ ولسوالۍ اړوند سواکې کمپاین او څېرمه پوستو باندې د لیزري وسلو برید وشو چې په ترځ کې یې ۳ عسکر قتل او ۵ نور ژوبل شول. ۲٦/۸/۲۰۱۹

احمدابا کې ۱ عسکر له مجاهدینو سره یو ځای شو

د پکتیا ولایت د احمدابا ولسوالۍ کې د سلیمان ولد لښکر په نوم ۱ تن عسکر له مجاهدینو سره یو ځای شو. ۲۷/۸/۲۰۱۹

پکتیا مرکز کې ٦ اربکیان مړه او ژوبل شول

د پکتیا ولایت مرکز اړوند ابراهیم خیلو سیمه کې د اربکیانو په پوسته برید وشو چې په ترځ کې یې ۳ اربکیان قتل او ۱ ژوبل شو، همداراز د ملا نسیم کلا په پوسته هم برید وشو چې له امله یې ۲ اربکیان ووژل شول. ۲۷/۸/۲۰۱۹

زرمت کې په دښمن ۲ جلا بریدونه وشول

د پکتیا ولایت د زرمت ولسوالۍ اړوند نیکنام کلا سیمه کې د کمانډویانو او پولیسو په ګډ کتار برید وشو چې په ترځ کې یې ۱ کمانډویي عسکر او ۱ د اردو عسکر ژوبل شول. ۲۷/۸/۲۰۱۹

پکتیا مرکز کې ۲ اربکیان ووژل شول

د پکتیا ولایت مرکز ګردیز اړوند ابراهیم خیلو سیمه کې د دښمن په پوسته برید وشو چې په ترځ کې یې ۱ اربکی ووژل شو، همداراز چونې سیمه کې هم په اربکیانو د لیزري توپک برید وشو چې په ترځ کې یې ۱ اربکی ووژل شو. ۲۷/۸/۲۰۱۹

احمداباد کې ۲ عسکر قتل، ګڼ ژوبل شول

د پکتیا ولایت د احمداباد ولسوالۍ اړوند مچلغو ته د غزیدلي سړک پر سر پرته پوسته باندې برید وشو چې په ترځ کې یې ۲ عسکر قتل او ګڼ شمېر نور ژوبل شول.۲۷/۸/۲۰۱۹

احمدابا کې کې د دښمن په قرارګاه توغندیز برید وشو

د پکتیا ولایت احمدابا ولسوالۍ اړوند مچلغو سیمه کې د دښمن په قرارګاه د ۵۷ په مټ برید وشو چې په ترځ کې یې د دښمن ۳ عسکر ژوبل شول. ۲۸/۸/۲۰۱۹

پکتیا مرکز کې چاودنې رینجر تخریب، ۳ پولیس مړه او ژوبل شول

د پکتیا ولایت مرکز اړوند د خوست په عمومي سړک د پولیسو په رینجر موټر د ماین چاودنه وشوه چې له امله یې د دښمن رینجر تخریب، ۲ عسکر قتل او ۱ بل ژوبل شو.۲۹/۸/۲۰۱۹

ځمکنیو کې له دښمن سره نښته وشوه

د پکتیا ولایت د ځمکنیو ولسوالۍ اړوند منګیار سیمه کې له اربکیانو سره نښته وشوه چې په مهال یې دښمن ته مرګ ژوبله واوښته. ۲۹/۸/۲۰۱۹

پکتیا مرکز کې ۴ عسکر مړه او ژوبل شول

د پکتیا ولایت مرکز اړوند سیمه کې د کابل پر عمومي سړک د وچې ژوري په نوم پوسته تر برید لاندې راغله چې په مهال یې ۲ عسکر ووژل شول، همداراز د سروړی په کمپاین او پوسته باندې د لیزري توپکو برید وشو چې په ترځ کې یې ۱ پولیس قتل او بل ژوبل شو.۲۹/۸/۲۰۱۹

زرمت کې د دښمن موټر تخریب، ۱ عسکر ووژل شو

د پکتیا ولایت د زرمت ولسوالۍ اړوند نیکنام کلا سیمه کې د ګردیز او زرمت په عمومي سړک د پولیسو په موټر برید وشو، په برید کې موټر ته زیان واوښت او ۱ عسکر ووژل شو. ۳۰/۸/۲۰۱۹

ګرده څېرۍ کې ۴ ضربتي عسکر مړه او ژوبل شول

د پکتیا ولایت د ګردې څېرۍ ولسوالۍ اړوند بیرۍ سیمه کې په مزدورو ضربتي عسکرو برید وکړ، په برید کې ۲ عسکر قتل او ۲ نور ژوبل شول. ۳۰/۸/۲۰۱۹

احمدخیلو کې ۴۱ اربکیان له مجاهدینو سره یو ځای شول

د پکتیا ولایت د احمد خیلو ولسوالۍ اړوند شوات سیمه کې ۴۱ اربکیان له کابل رژیم څخه را جلا او مجاهدینو سره یو ځای شول، عسکر هر یو عالم ،عقل شاه ، رشید ، تیلا ، کمیا ، چمن ، کوچی ، جان ، ارمان ، خیالی ګل ، نظرغنی ، حاجی محمد ، غفارو ، رفیق ، رسول خان ، بازمحمد ، هاشم خیل ، نفیاخیل ، عزیزخیل ، سلام ، بجان ، عبدالله خان ، بخت ، اقبال ، اسلام ، شفیق ، زیارت ، ظاهر ، ملک دین ، نیازمحمد خان ، حکیم خان ، ایوب خان ، محمدایاز ، ظریف ، حسن خان ، ندیم ، غزنې ، خوا نې ، ګل

رحمان ، اقبال دین او رحمت گل د دعوت او ارشاد کمیسیون په هڅو له اسلامي امارت سره یو ځای شول.۳۰/۸/۲۰۱۹

احمدابا کې د دښمن په پوسته برید وشو

د پکتیا ولایت د احمدابا ولسوالۍ اړوند مچلغو سیمه کې د دوسرکې

په نوم د دښمن په پوسته برید وشو چې په ترڅ کې یې دښمن ته تلفات واوښتل .۳۰/۸/۲۰۱۹

ځاځي اریوب کې رینجر تخریب، ۴ پولیس مړه او ژوبل شول

د پکتیا ولایت د ځاځي اریوب ولسوالۍ اړوند کوټکي سیمه کې د پولیسو په رینجر برید وشو چې په ترڅ کې رینجر تخریب، ۳ پولیس قتل، ۱ ژوبل شو. ۳۱/۸/۲۰۱۹

مرکز کې ۱ پولیس له وسلې سره تسلیم شو

د پکتیا ولایت مرکز ګردېز کې د شاه حسین په نوم ۱ پولیس له مجاهدینو سره یو ځای شو. نوموړي ۱ میل کلاشنکوف او ۱ نارنجک هم له ځان سره راوړ.۳۱/۸/۲۰۱۹

ګردیز کې تکتیکي چاودني ۲ پولیسو ته مرګ ژوبله واړوله

د پکتیا ولایت مرکز ګردیز اړوند دلرګیو ادې سره نژدې د پولیسو په پوسته تکتیکي چاودنه وشوه، د چاودنې له امله ۲ تنه پولیس قتل او ۳نور ژوبل شول . ـ۲۰۱۹ـ۸ـ۳۰

پکتیکا

پکتیکا مرکز کې ۲ اربکیان ووژل شول

د پکتیکا مرکز اړوند شهاب الدین کلا سیمه کې د شریرو اربکیانو په پوسته د لیزري وسلو په برید وشو چې په ترڅ کې یې ۲ اربکیان ووژل شول.۱/۸/۲۰۱۹

ووړمۍ کې ۱۹ اربکیان له مجاهدینو سره یو ځای شول

د پکتیکا ولایت د ووړمۍ ولسوالۍ اړوند بران کلي مشر ـ حاجي بران چې د ولسوالۍ د شورا غړی او د کلي د اربکیانو مشر هم وو له ۱۸ تنو نورو اربکیانوهر یو رسول خان ، شربت ، محمدرسول ، عبدالمتین ، الله نظر ، نواب ، جمعه خان ، منظر ، روزی خان ، بازګل ، نظیر خان ، عبدالله ، محمد خان ، جادت ، میوخان ، غلام او حمیدالله سره مجاهدینو ته تسلیم شو. ۱/۸/۲۰۱۹

ووړمۍ کې د جاسوسي شبکې ٦ کارکوونکي له مجاهدینو سره یو ځای شول

د پکتیکا ولایت د ووړمۍ ولسوالۍ اړوند سیمه کې د کابل رژیم د جاسوسي شبکې ٦ کارکونکي هر یو غمو ، دولت ، حیدرخان ، آدم ، دولت او بازخان له مزدوري اداري څخه را جلا او مجاهدینو سره یو ځای شول . ۲/۸/۲۰۱۹

زیروک کې ۵ عسکر مړه او ژوبل شول

پرون غرمه د پکتیکا ولایت د زیروک ولسوالۍ اړوند منځکې سیمه کې د اوردو په پلې ګزمه برید ترسره شو چې په ترڅ کې یې ۲ عسکر قتل ۳ نور ژوبل شول.۲/۸/۲۰۱۹

خوشامند ولسوالۍ پر ودانۍ برید کې قومندان او ۵ پولیس ووژل شول

د پکتیکا ولایت د خوشامند ولسوالۍ په ودانۍ د سپکو او درنو وسلو بریدونه ترسره شول چې له امله یې د ولسوالۍ ودانۍ ته زیان واوښت او د ولسوالی د امنیه قومندان (حیات) په شمول ۵ پولیس قتل او ٦ نور ژوبل شول، په جګړه کې ۱ مجاهد د شهادت لوړ مقام ته ورسېد. ۲/۸/۲۰۱۹

خیرکوټ کې ۱ اربکی له مجاهدینو سره یو ځای شو

د پکتیکا ولایت د پیرګل په نوم د خیرکوټ ولسوالۍ اړوند زیړي کلي یو تن اوسیدونکی اربکی له فاسدې اداري څخه رابیل او مجاهدینو سره یو ځای شو. نوموړي یو کلاشنکوف او یوه چنټه هم له ځان سره راوړل. ۲/۸/۲۰۱۹

پکتیکا مرکز کې په پوسته برید کې ٦ اربکیان مړه او ژوبل شول

د پکتیکا ولایت مرکز اړوند میرزک سیمه کې د اربکیانو په پوسته د سپکو اودرنو وسلو بریدونه ترسره شول چې په ترڅ کې یې ۴ اربکیان قتل۲ ژوبل شول. ۳/۸/۲۰۱۹

سرحوزه کې د دښمن په پوسته برید ۱ اربکی قتل ۲ نور ژوبل کړل

پکتیکا ولایت د سرحوضې ولسوالۍ اړوند سرحوضې کلي سره نژدې سیمه کې د اربکیانو په پوسته د لیزري وسلو برید ترسره شو چې په ترڅ کې یې ۱ اربکی قتل او د ظالم اربکی قومندان بیتول په ګډون ۲ نور ژوبل شول. ۳/۸/۲۰۱۹

سرحوضه کې ټانک تخریب، دښمن ته مرګ ژوبله واوښتله

د پکتیکا سرحوضې ولسوالۍ اړوند شاتورو سیمه کې د مزدورو ضربتي عسکرو په ګزمه برید ترسره شو چې په مهال یې د دښمن ۱ ټانګ تخریب او دښمن ته مرګ ژوبله واوښته . ٤/۸/۲۰۱۹

اومنه کې ۱ اربکی له مجاهدینو سره یو ځای شو

د پکتیکا ولایت د اومنه مفتوحه ولسوالۍ اړوند زواکې کلي ۱ تـن اوسـیدونکی اربکـی (بـادور) د جلـب او جـذب کمیسـیون د کارکوونکو په هلو ځلـو او د سـیمې د مجاهـدینو پـه همکـارۍ لـه مجاهدینو سره یو ځای شو. ۵/۸/۲۰۱۹

پکتیکا مرکز کې د اربکیانو په پوسته برید وشو

د پکتیکا مرکز اړوند شهاب الدین سیمه کـې د اربکیـانو پـه پوسـته برید ترسره شو چې پـه تـرځ کـې یـې دښـمن تـه تلفـات واوښـتل. ٦/٨/٢٠١٩

جاني خیل کې ۱ اربکی قتل وسله ونیول شوه

د پکتیکا ولایت د جاني خیل ولسوالۍ اړوند حکیم کلا سیمه کې د مجاهدینو په تکتیکي برید کې د یاسین په نامه ۱ اربکـی ووژل شـو او کلاشـینکوف یـې لـه چـانتې سره د مجاهـدینو لاس تـه ورغـی. ٦/٨/٢٠١٩

پکتیکا مرکز کې د صفریک وحشیانو په کلي چاپه وهلې

د پکتیکا مرکز اړوند اخوند زاده خیلو کلي باندې د صفریک په نـوم کرایه شوو قاتلینو چاپه ووهله، دښـمن د خلکـو د کورونـو دروازې ماتې کړې، قیمتي توکي یـې غـلا کـړل، د مسـجد کتابونـه او قـران کریمونه یـې وغورځـول، ۲ کورونـه یـې پـه بمونـو والـوزول او د محمددین په نوم د دیني مدرسې یو شاګرد یې په شهادت ورسـاوه. ٦/٨/٢٠١٩

نکه کې ګډ دښمن په کلي وحشیانه چاپه ووهله

د پکتیکا ولایت د نکې ولسـوالۍ اړونـد تـورې خیـل کـلي بانـدې وحشي اشغالګرو او غلامانو یې وحشیانه چاپه ووهله، د چـاپې پـه مهال دښمن د اولسي کورونو دروازې مـاتې کـړې، د تالاشـۍ پـه پلمه یې کورونه چور کړل ، د حبیب شاه په نوم ۱ کلیـوال یـې پـه ډرون برید کې شهید کړ او د روغتون د ډاکتر په ګډون ۳ کلیوال یې له ځان سره یووړل.۷/۸/۲۰۱۹

ګومل کې ۳ نفوذي پولیسو قومندان وژلی او له وسلو سره مجاهدینو ته ورغلي

د پکتیکا ولایت د ګومل مفتوحه ولسـوالۍ اړونـد بنـدر سـیمه کـې د پولیسـو پـه لیـوا کـې ۳تنـه نفـوذي پولیسـو پـه خپـل قومندان (سوچاخان) برید وکړ او یاد قومندان یې قتل اود هغـه ۲ ساتونکي یې ټپیان کړل،نفـوذي مجاهـدینو لـه برید وروسـته ۳ کلاشـنکوفونه او ۳ چـانتې لـه ځـان سره مجاهـدینو تـه راوړل. ۷/۸/۲۰۱۹

وازه خوا کې برید ۲ پولیس مړه او ژوبل کړل

د پکتیکـا ولایـت د وازیخـوا ولسـوالۍ اړونـد نهـارې سـیمه کـې د مزدورو پولیسو په ګزمه برید ترسره شـو چـې پـه تـرځ کـې یـې ۱ پولیس قتل بل ژوبل شو. ۸/۸/۲۰۱۹

سرحوضه کې ګډ دښمن په کلي چاپه کې درواند وحشت کړی

د پکتیکا ولایت د سرحوضې ولسوالۍ اړوند مارزکو کـلي بانـدې د ګډ دښمن عسکرو چاپه ووهله، ګډو وحشـیانو د دغـه جنایـت پـه مهـال د خلکوکورونـو او د کـلي د جومـاتونو دروازې پـه بمونـو والوزولې، ۲ تنه له اومني ولسوالۍ راغـلي مسـافر یـې لـه جومـات څخه راوایستل او په ډبر وحشـت سره یـې پـه شـهادت ورسـول. ۸/۸/۲۰۱۹

یوسف خیل کې د پولیسو قومندان له مجاهدینو سره یو ځای شو

د پکتیکا ولایت د یوسف خیل ولسوالۍ اړوند میسـت کـلي یـو تـن اوسـیدونکی قومنـدان (صـادق) چـې پـه بمبـار بانـدې مشـهور وو مجاهدینو ته تسلیم شو. ۸/۸/۲۰۱۹

زیړوک کې چاودنو ۸ پولیس مړه او ژوبل کړل

د پکتیکا ولایـت د زیـړوک ولسـوالۍ د ودانـۍ دفـاعي پوسـتې تـه په اکمالاتو

رسوونکو پولیسو باندې چاودنه تـرسره شـوه چـې لـه املـه یـې ۱ پولیس قتل ۲ نور ژوبل شول، همداراز د یادې ولسوالۍ ودانـۍ تـه څېرمه په پیاده پولیسو هم چاودنه وشوه چې په مهال یې ۲ پـولیس قتل او ۳ نور ژوبل شول.۸/۸/۲۰۱۹

زیړوک ولسوالۍ پر ودانۍ توغندیز برید وشو

د پکتیکا زیړوک ولسوالۍ په ودانۍ دهاوان بریدونه وشـول چـې لـه املـه یې د ولسوالۍ ودانۍ تخریب، ۱ مزدور پولیس مړ او ۲ نور ژوبـل شول .۱٤/۸/۲۰۱۹

خیرکوټ کې وحشي قومندان یو عام کلیوال شهید کړ

د پکتیکا ولایت د خیرکوټ ولسوالۍ اړوند بکخیلو کلي د ډډک پـه نوم یو تن عام کلیوال د پولیسو د قومندان (بدو) لخوا په خپل کـور کې په ډبر وحشت سره په شهادت ورسېد.۱۵/۸/۲۰۱۹

یحی خیلو کې د دښمن ټانک تخریب شو

د پکتیکا ولایت د یحی خیل ولسوالۍ اړوند وړوکو په سیمه کې د مزدورو پولیسو په ګزمه برید ترسره شو چې په ترڅ کې یې د دښمن ۱ ټانک تخریب شو خو ددښمن د مرګ ژوبلې په اړه معلومات نه دي ترلاسه شوي. ۱۶/۸/۲۰۱۹

سرحوضه کې ۲ پولیس ووژل شول

د پکتیکا ولایت د سرحوضې ولسوالۍ اړوند دیرحوضې کلي ته څېرمه سیمه کې د پولیسو په ګزمه برید ترسره شو چې په ترڅ کې یې ۲ مزدور پولیس ووژل شول. ۱۶/۸/۲۰۱۹

جاني خیل کې ۱ اربکی له مجاهدینو سره یو ځای شو

د پکتیکا ولایت د جانی خیل ولسوالۍ اړوند برلک کلي ۱ تن اوسیدونکی اربکي (احسان الله) د حقائقو په درک کولو له مجاهدینو سره یو ځای شو.۱۸/۸/۲۰۱۹

پکتیکا مرکز کې برید ۲ اربکیان ژوبل کړل

د پکتیکا مرکز اړوند زړې شیرنې سره نږدې سیمه کې د اربکیانو په پوسته د لیزري وسلو برید ترسره شو چې له املې یې ۲ اربکیان ژوبل شول.۲۱/۸/۲۰۱۹

اومنه کې جلا بریدونو ټانک تخریب، ٦ پولیس مړه او ژوبل کړل

د پکتیکا ولایت د اومنې مفتوحه ولسوالي اړوند کنډاوې کلي ته څېرمه د پولیسو په پوسته برید ترسره شو چې په ترڅ کې یې ۲ پولیس قتل، ۴ نور ټپیان شول، همداراز په یاده سیمه کې د دښمن په کومکي قوه هم برید ترسره شو چې له املې یې د دښمن ۱ ټانګ تخریب خو دښمن ته د اوښتې مرګ ژوبلې په اړه معلومات نه دي ترلاسه شوي. ۲۲/۸/۲۰۱۹

پکتیکا مرکز کې د دښمن په پوسته برید ۱ پولیس وژلی

د پکتیکا مرکز اړوند کوټوالو سیمه کې د پولیسو په پوسته د لیزري توپکو په برید کې یو پولیس ځای په ځای ووژل شو. ۲۲/۸/۲۰۱۹

سرحوضه کې ۱ اربکی له مجاهدینو سره یو ځای شو

د پکتیکا ولایت د سرحوضې ولسوالۍ اړوند سرحوضې کلي ۱ تن اوسیدونکی اربکی (شاکر) د حقایقو په درکولو سره د کابل اداري له لیکو څخه را جلا او مجاهدینو سره یوځای شو.۲۳/۸/۲۰۱۹

سرحوضه کې برید ۱ اربکی وژلی دی

د پکتیکا ولایت د سرحوضې ولسوالۍ اړوند سرحوضې کلي ته نژدې د اربکیانو په پوسته د برید په مهال ۱ اربکی ووژل شو. ۲٤/۸/۲۰۱۹

د زیړوک ولسوالۍ پر ودانۍ او ۱ پوسته بریدونه وشول

د پکتیکا زیړوک ولسوالۍ په ودانۍ او دفاعي پوسته برید ترسره شو، په برید کې دښمن ته د سر او مال زیان واوښت خو شمېره یې نه ده ترلاسه شوې. ۲۵/۸/۲۰۱۹

سرحوضه کې ۳ اربکیان مړه او ژوبل شول

د پکتیکا ولایت د سرحوضې ولسوالۍ اړوند کوټنۍ سیمه کې د اربکیانو په پوسته برید ترسره شو چې په مهال یې ۲ اربکیان قتل، ۱ بل ژوبل شو.۲۵/۸/۲۰۱۹

سروبي کې د دښمن په پوستو بریدونه وشول

د پکتیکا ولایت د سروبي ولسوالۍ اړوند ښنګله سیمه کې په اجیرو پولیسو د سپکو او درنو وسلو برید وشو چې په ترڅ کې یې دښمن ته د سر او مال زیان واوښت. ۲٦/۸/۲۰۱۹

ګومل کې ۱ پولیس له مجاهدینو سره یو ځای شو

د پکتیکا ولایت د ګومل ولسوالۍ اړوند پایندي کلي یو تن اوسیدونکی پولیس (روزي محمد) د حقائقو په درک کولو له مجاهدینو سره یو ځای شو. ۲٦/۸/۲۰۱۹

برمل کې ګډ دښمن د ښځو په ګډون ۴ کلیوال شهیدان کړل

د پکتیکا ولایت د برمل ولسوالۍ اړوند رخه سیمه کې د ګډ دښمن عسکرو د خلکو په کورونو چاپه ووهله، ګډو جنایت کارانو د خلکو د کورونو دروازې په بمونو والوزولې، نغدې پیسې او په لاس ورغلي ټول کې قیمتي اجناس یې چور کړل او د یوې ښځې په ګډون ۴ تنه کلیوال یې په شهادت ورسول. ۲٦/۸/۲۰۱۹

خوشامند کې چاودنې ټانک ویجاړ، قومندان او ۴ پولیس قتل، ۳ ژوبل شول

د پکتیکا ولایت د خوشامند ولسوالۍ ته څېرمه د پولیسو په ټانک چاودنه وشوه چې له املې یې د دښمن ټانک ویجاړ، د بریت په نوم وحشي قومندان او ۴ پولیس قتل او ۳ نور ژوبل شول.همداراز د یادې ولسوالۍ اړوند جمعې کلي کې د اردو په موټریز کاروان د سپکو او درنو وسلو برید ترسره شوچې په ترڅ کې یې دښمن ته تلفات واوښتل.۲٦/۸/۲۰۱۹

سرحوضه کې د جاسوسي شبکې کارمند ووژل شو

د پکتیکا ولایت د سرحوضې ولسوالۍ اړوند سرحوضي کلي ته څېرمه سیمه کې مجاهدینو د جاسوسي شبکې په یو تن کارمند برید وشو چې په ترڅ کې یې د صالح محمد په نوم دغه ګودامګی ووژل شو. ۲۷/۸/۲۰۱۹

متاخان کې په پوسته برید ۸ پولیس مړه او ژوبل کړل

د پکتیکا ولایت د متاخان ولسوالۍ اړوند کریخیلو سیمه کې د دښمن په پوسته برید وشو چې په ترڅ کې یې ۵ پولیس قتل او ۳ نور ژوبل شول.۲۷/۸/۲۰۱۹

پکتیکا مرکز کې چاودنې ټانک ویجاړ، ۴ عسکر مړه او ژوبل کړل

د پکتیکا ولایت مرکز اړوند کوټوالو سیمه کې د اردو په کاروان د ماین چاودنه وشوه، په چاودنه کې ټانک ویجاړ، ۲ عسکر قتل او ۲ نور ژوبل شول. ۲۷/۸/۲۰۱۹

سروبي کې چاودنې ۳ پولیس مړه او ژوبل کړل

د پکتیکا ولایت د سروبي ولسوالۍ اړوند هیبتو کلي ته څېرمه په پولیسو د ماین چاودنه وشوه چې له امله یې ۲ پولیس قتل او ۱ بل ژوبل شو.۲۷/۸/۲۰۱۹

متاخان کې د دښمن په پوسته برید وشو

د پکتیکا ولایت د متاخان ولسوالۍ اړوند پولاد خیلو کلي ته څېرمه د اربکیانو په پوسته برید وشو چې له امله یې دښمن ته مرګ ژوبله واوښته. ۲۷/۸/۲۰۱۹

جانیخیل کې عسکر له مجاهدینو سره یو ځای شو

د پکتیکا ولایت د جانیخیلو ولسوالۍ اړوند ملي خیلو کلي ۱ تن اوسیدونکی نادرخان د دښمن له لیکو څخه را جلا او مجاهدینو سره یو ځای شو. ۲۸/۸/۲۰۱۹

متاخان ولسوالۍ پر ودانۍ برید ۵ عسکر مړه او ژوبل کړل

د پکتیکا ولایت د متاخان ولسوالۍ په ودانۍ او د موسی خیلو په سیمه کې د دښمن په پوسته برید وشو چې په ترڅ کې یې ۳ عسکر قتل او ۲ نور ژوبل شول. ۲۸/۸/۲۰۱۹

سروبي کې ۵ پولیس له مجاهدینو سره یو ځای شول

د پکتیکا ولایت د سروبي ولسوالۍ اړوند سیمه کې ۵ پولیس هر یو سورګل ، بنګل ، منان ، سدوزی او مولاجان د دعوت او ارشاد کمیسیون د کارکوونکو په هڅو او د سیمې د مجاهدیو په مرسته له مجاهدینو سره یو
ځای شول. ۲۹/۸/۲۰۱۹

وازه خوا کې ۳ اربکیان له مجاهدینو سره یو ځای شول

د پکتیکا ولایت د وازي خوا ولسوالۍ اړوند ملا عبدالجلیل کلي ۳ تنه اوسیدونکي اربکیان هر یو باول ، دلاور او عنایت الله له مجاهدینو سره یو ځای شول. ۲۹/۸/۲۰۱۹

ننګرهار

خوګیانیو کې ۱ اربکی له مجاهدینو سره یو ځای شو

د ننګرهار ولایت خوګیانیو ولسوالۍ اړوند خوازه خیلو د کلي ۱تن اوسیدونکی اربکی(بنارس) دحقایقو په درک کولو له مجاهدینو سره یوځای شو. ۱/۸/۲۰۱۹

بټیکوټ کې د دښمن رینجر تخریب شو

د ننګرهار ولایت بټیکوټ ولسوالۍ اړوند باریکاب شینواري کلا سیمه کې د اردو په ګزمه باندې برید تر سره شو، په برید کې د دښمن ۱ رینجر تخریب خو د عسکرو د مرګ ژوبلې په اړه دقیق معلومات نه دي ترلاسه شوي. ۲/۸/۲۰۱۹

بټیکوټ کې د قومندان په موټر چاودنه وشوه

د ننګرهار ولایت بټیکوټ ولسوالۍ اړوند د باریکاب شینواري کلا سیمه کې د اربکیانو د قومندان په موټر باندې چاودنه ترسره شوه، په چاودنه کې د دښمن ۱ سراچه ډوله موټر تخریب، ۱ ساتونکی ژوبل شو. ۲/۸/۲۰۱۹

خوګیانیو کې ۳ اربکیان مړه او ژوبل شول

د ننګرهار ولایت خوګیانو ولسوالۍ اړوند وزیرو سیمه کې د دښمن په پوسته برید ترسره شو، همداراز سیمې ته په راتلونکې قوه هم څپونکي بریدونه ترسره شول چې په ترڅ کې یې ۱ اربکی ووژل شو او ۲ نور ژوبل شول. ۳/۸/۲۰۱۹

پچیراګام کې برید ۳ اربکیان مړه او ژوبل کړل

د ننګرهار ولایت د پچیرآګام ولسوالۍ اړوند د زاړه کلي په سیمه کې په اربکیانو باندې د چاودنه ترسره شوه چې له امله یې ۳ اربکیان ژوبل شول. ۳/۸/۲۰۱۹

پچیراګام کې برید ۳ اربکیان ژوبل کړل

د ننګرهار ولایت پچیراګام ولسوالۍ اړوند زاړه کلي په سیمه کې په اربکیانو د ماین چاودنه ترسره شوه چې له امله یې ۳تنه اربکیان ژوبل شول. ۳/۸/۲۰۱۹

خوګیانیو کې د دعوت او ارشاد غونډه وشوه

د ننګرهار ولایت خوګیانو ولسوالۍ اړوند هاشمخیلو په کلي کې د دعوت ارشاد او جلب وجذب مسؤلینولخوا یوه ستره غونډه ترسره شوه، غونډې ته قومي مشرانو، سپین ږیري، علما او مجاهدین راغلي و چې د دعوت او ارشاد کمیسیون د مسؤلینو لخوا ګډونوالو ته په بیلا بیلو موضوعاتو ویناګاني وشوې، غونډې ته راغلو خلکو د مشرانو خبرې واورېدلې او له دوی سره یې د هر راز همکارۍ ژمنه وکړه. ٣/٨/٢٠١٩

اچین کې چاودنې ٢ پولیس ژوبل کړل

د ننګرهار ولایت آچین ولسوالۍ اړوند د ولسوالۍ ترځنګ په یولیسو باندې د ماین چاودنه ترسره شوه چې له امله یې ٢ پولیس ژوبل شول. ٤/٨/٢٠١٩

خوګیانیو کې چاودنې ٣ اربکیان ژوبل کړل

د ننګرهار ولایت خوګیانیو ولسوالۍ اړوند د کړې بازار په سیمه کې د اربکیانو په چکپاین باندې چاودنه وشوه چې له امله یې ٣ تنه اربکیان ژوبل شول. ٤/٨/٢٠١٩

خوګیانو کې ١ تن اربکی له مجاهدینو سره یو ځای شو

د ننګرهار ولایت خوګیانو ولسوالۍ اړوند احمد خیلو کلي ١ تن اوسیدونکی پولیس (خان ګلاب) د جلب او جذب کمیسیون د کارکوونکو په هلو ځلو او د سیمې د مجاهدینو په همکارۍ له مجاهدینو سره یو ځای شو. ٥/٨/٢٠١٩

کامې ولسوالۍ په مرکز برید وشو

د ننګرهار ولایت کامې ولسوالۍ په مرکز باندې بریدونه ترسره شول چې په ترڅ کې یې دښمن ته تلفات واوښتل. ٦/٨/٢٠١٩

پچیراګام کې برید ٢ پولیس ژوبل کړل

د ننګرهار ولایت پچیرآګام ولسوالۍ اړوند زمرخیلو په سیمه کې په پولیسو برید وشو چې په ترڅ کې یې د ضابط اکرام الله په ګډون ٢ پولیس ژوبل شول. ٦/٨/٢٠١٩

حصارک کې ١ کمانډویې عسکر له مجاهدینو سره یو ځای شو

د ننګرهار ولایت حصارک ولسوالۍ اړوند د قاضیانو د کلي اوسیدونکی ١ تن کمانډویې عسکر (رحمةالله) له مجاهد ینو سره یوځای شو. ٦/٨/٢٠١٩

بتیکوټ کې ټانک ویجاړ شو

د ننګرهار ولایت د بتیکوټ والسوالۍ اړوند شینواري کلا سیمه کې د مزدور دښمن په عسکرو او پولیسو بریدونه ترسره شول ، د بریدونو په مهال ١ ایم بي ټانګ تخریب او دښمن ته د سر زیان هم واوښت. ٦/٨/٢٠١٩

کامه کې رینجر تخریب، ٣ ټوپکیان مړه او ژوبل شول

د ننګرهار ولایت کامې ولسوالۍ اړوند سنګر سری بازار سیمه کې د امنیت په مدیر باندې د چسپکی ماین چاودنه وشوه چې له امله یې د دښمن رینجر په مکمل ډول تخریب، ٢ ټوپکیان مړه او ١ ژوبل شو. ٨/٨/٢٠١٩

خوګیانیو کې کمین برید ٢ عسکر ژوبل کړل

د ننګرهار ولایت خوګیانو ولسوالۍ اړوند قیاغو په سیمه د مزدور دښمن په عسکرو برید ترسره شو چې په ترڅ کې یې ٢ عسکر ژوبل شول.٨/٨/٢٠١٩

خوګیانو کې د دښمن ټانک ویجاړ، ٧ ګوډاګیان مړه او ژوبل شول

د ننګرهار ولایت خوګیانیو ولسوالۍ اړوند میملي او خوران په سیمو کې ددښمن په عملیاتي قوه برید وشو، د برید په مهال د دښمن ټانک تخریب، د ټولي مشر ۍ ٣ ټوپکیان قتل او ٤ نور مرګوني ژوبل شول.٨/٨/٢٠١٩

مهمند دره کې د دښمن په پوستو بریدونه وشول

د ننګرهار ولایت مهمند درې ولسوالۍ اړوند د غوړکی په سیمه کې د ګاري په نوم پوسته او د ساګی په سیمه کې د دښمن په یوه بله پوسته بریدونه ترسره شول، همدارازپه کومکي قوه هم بریدونه وشول، په بریدونو کې دښمن ته تلفات واوښتل خو کره شمېره یې نه ده ترلاسه شوې. ٨/٨/٢٠١٩

لعل پوره کې په پوسته برید ٢ اربکیان ژوبل کړل

د ننګرهار ولایت لعلپوري ولسوالۍ اړوند د بیلې په سیمه کې د دښمن په پوستو باندې بریدونه ترسره شول چې په ترڅ کې یې ٢ اربکیان ژوبل شول. ١٠/٨/٢٠١٩

سرخرود کې د دښمن په بیس توغندیز برید وشو

د ننګرهار ولایت سرخرود ولسوالۍ اړوند خیرآباد په سیمه کې د مزدور دښمن په بیس د هاوان برید ترسره شو چې له امله یې د دښمن ١ هایلکس موټر په مکمل ډول ویجاړ شو.١٠/٨/٢٠١٩

آچین کې موټر تخریب، ٢ اربکیان ووژل شول

د ننګرهار ولایت آچین ولسوالۍ اړوند دیسرک اینځري په سیمه کې د اربکیانو په موټر تکتیکي چاودنه وشوه ، چاودنې د دښمن موټر تخریب او ٢ تنه اربکیان ووژل . ١٤/٨/٢٠١٩

حصارک کې ۱ اربکی ووژل شو

د ننګرهار ولایت حصارک ولسوالۍ اړوند ناور په سیمه کې ۱ تن اربکی د مجاهدینو له لوري په چریکي برید کې ووژل شو. ۱٤/۸/۲۰۱۹

خوګیانو کې د کلي جومات وران کړ

د ننګرهار ولایت خوګیانو ولسوالۍ اړوند ادوړ په کلي کې وحشي-یرغلګرو او د داخلي غلامانو یې چاپه ووهله، ددښمن عسکرو د چاپې په مهال د کلي جومات شهید کړ او بیرته له سیمې ولاړل. ۱٤/۸/۲۰۱۹

اچین کې قومندان قتل ۲ اربکیان ژوبل شول

د ننګرهار ولایت آچین ولسوالۍ اړوند د دیسرک اینځري په سیمه کې د

اربکیانو په قومندان جندول باندې چاودنه ترسره شوه ، چاودنه کې قومندان جندول مړ او ۲ اربکیان ژوبل شول.۱۵/۸/۲۰۱۹

سرخرود کې د دعوت او ارشاد غونډه وشوه

د ننګرهار ولایت سرخرود ولسوالۍ اړوند د بالاباغ په سیمه کې د دعوت ارشاد او جلب جذب کمیسیون له لوري یوه ستره غونډه ترسره شوه، په دغه غونډه کې مسؤلینو جهادي مشران، قومي مخور او ځوانان خپلو مسؤلیتونو ته متوجه کړل شول او پرېکړه وشوه چې سیمه کې د ټولو فتنو د له منځه وړلو لپاره به یو موټی کېږو او ګډ کار به کوو. ۱٦/۸/۲۰۱۹

پچیراګام کې چاودنې ۵ اربکیان مړه او ژوبل کړل

د ننګرهار ولایت پچیرآګام ولسوالۍ اړوند د پاس صبر په سیمه کې په اربکیانو چاودنه ترسره شوه ، چاودنه کې ۲ تنه اربکیان مړه او ۳تنه نور سخت ژوبل شول. ۱٦/٦/۲۰۱۹

غني خیلو کې د دښمن په بیس برید وشو

د ننګرهار ولایت غني خیلو ولسوالۍ اړوند د پاس بیس په سیمه کې د اردو په بیس بریدونه ترسره شول، په بریدونو کې دښمن ته د اوښتو تلفاتو په اړه دقیق معلومات نه دي ترلاسه شوي.۱٦/۸/۲۰۱۹

جلال اباد کې رینجرتخریب، ۲ عسکر مړه او ژوبل شول

د جلال آباد ښار اړوند زرین آباد په سیمه کې د اردو عسکرو په رینجر باندې د ماین چاودنه ترسره شوه ، په چاودنه کې د دښمن رینجر تخریب، ۱ تن عسکر مړاو۱ تن سخت ژوبل شو. ۱٦/۸/۲۰۱۹

سرخرود کې د تعلیم او تربیې کمیسیون غونډه ترسره شو

د ننګرهار ولایت سرخرود ولسوالۍ اړوند بالا باغ په سیمه کې د ننګرهار ولایت د تعلیم او تربیې د مسؤلینو لخوا ستره غونډه وشوه، دغې غونډې ته د سیمې علماء، د مدارسو مشران او استاد ورغوښتل شوي وو او د ښوونې اوروزنې کمیسیون د مسؤل لخوا د یاد کمیسیون لائحه بیان او تشریح شوه، د مدارسو مشرانو او استادانو ژمنه وکړه چې د اسلامي امارت د لائحې په رڼا کې به خپل تعلیمي بهیر په مخ وړي او په دې لاره کې به له پوره اخلاص او ټول توان ځځه کار اخلي.۱٦/۸/۲۰۱۹

خوګیانو کې برید ۳ پولیس مړه او ژوبل کړل

د ننګرهار ولایت خوګیانو ولسوالۍ اړوند د وزیرو په سیمه کې د کلینک په پوسته باندې د لاسي بمونو برید ترسره شو چې له املې یې ۱پولیس مړ او ۲ نور ژوبل شول. ۱۷/۸/۲۰۱۹

خوګیانو کې ۱ عسکر له مجاهدینو سره یو ځای شو

د ننګرهار ولایت خوګیانو ولسوالۍ اړوند ارغنج د کلي ۱ تن اوسیدونکی

عسکر (محمد حسن) چې د ننګرهار په ولایت کې یې دنده درلوده، د دعوت او ارشاد کمیسیون د کارکوونکو په زیار له مجاهدینو سره یو ځای شو.۱۸/۸/۲۰۱۹

شیرزادو کې د دعوت او ارشاد غونډه ترسره شوه

د ننګرهار ولایت شیرزادو ولسوالۍ اړوند په طوطو سیمه کې د دعوت ارشاد او جلب جذب کمیسیون له لوري ستره غونډه جوړه شوه، په غونډه کې ګڼ شمېر علمأء کرامو، سپین ږیرو او سیمه ایزو خلکو ګډون درلود چې پکې د وینا والو لخوا په بیلابیلو موضوعاتو ګټوري وېناګاني وشوې او په سیمه کې د موجودو ستونزو په اړه مشورې او حل لارې وسنجول شوې. ۱۸/۸/۲۰۱۹

کوټ کې په اربکیانو د ماین چاودنه وشوه

د ننګرهار ولایت کوټ ولسوالۍ اړوند د زرېچې په سیمه کې په اربکیانو باندې چاودنه ترسره شوه، په چاودنه کې دښمن ته د اوښتو تلفاتو په اړه دقیق معلومات نه دي ترلاسه شوي.۱۹/۸/۲۰۱۹

غني خیلو کې چاودنې ۱ اربکی ژوبل کړ

د ننګرهار ولایت غنی خیلو ولسوالۍ اړوند مارکو بازار ترخنګ په اربکیانو چاودنه ترسره شوه چې له امله یې۱ تـن اربکـی مرګـونی ژوبل شو.۱۹/۸/۲۰۱۹

بټیکوټ کې په اربکیانو د ماین چاودنه وشوه

د ننګرهار ولایت بټیکوټ ولسوالۍ اړوند فارم ۲ په سیمه کې په اربکیانو چاودنه وشوه، چاودني د ماین پاکولو ډلي یو تـن ژوبـل کړ. ۲۰۱۹/۸/۲۰

روداتو کې ۲ اربکیان قتل، موټر سایکل تخریب شو

د ننګرهار ولایت روداتو ولسوالۍ اړوند د کابل کیمپ کوز سر کې په اربکیـانو چاودنـه وشـوه ، چاودنـه کـې ۲ تنـه اربکیـان مـړه او ۱ عـــراده مـــوټر ســـایکل یـــې پـــه مکمـــل ډول تخریـــب شو. ۲۰۱۹/۸/۲۰

حصارک کې ۱ عسکر له مجاهدینو سره یو ځای شو

د ننګرهـار ولایـت حصـارک ولسـوالۍ اړونـد د مـردار ډنـډ د کـلي اوسیدونکی ۱ تن عسکر (مسلم) چې په هلمند ولایت کـې یـې وظیفـه درلوده د کابل رژیم له لیکو څخه را بیل او له مجاهدینو سره یـو ځـای شو. ۲۲/۸/۲۰۱۹

سرخرود کې ۲ عسکر له مجاهدینو سره یو ځای شول

د ننګرهـار ولایـت سرخـرود ولسـوالۍ اړونـد چمـتلي کـلي اوسیدونکي ۲ تنه د اردو عسکر (ظاهرشاه او سیف الرحمن) لـه مجاهدینو سره یو ځای شول. ۲۲/۸/۲۰۱۹

مهمند دره کې ۵ پولیس مړه او ژوبل، وسله ونیول شوه

د ننګرهار ولایـت مهمنـد درې ولسـوالۍ اړونـد د ګـردي غـوث د غونډې په سر پوسته باندې بریدونه تـرسره شـول، پـه بریـدونو کـې پوسته فتحه، ۲ پولیس مړه ۳ مرګوني ژوبل شول، همداراز، ۱ میل پیکا، ۲ میله کلاشنکوفونه، ۱ میل چره ییز توپک او ۱ میـل لیـزري توپنچه او داسې ګڼ نور مهمات او جنګـي تـوکي د مجاهـدینو لاس ته ورغلل. ۲۲/۸/۲۰۱۹

خوګیانو کې پوسته فتحه، ټانک تخریب، ۱۳ اربکیان مړه او ژوبل شول

د ننګرهار ولایت خوګیانو ولسوالۍ اړوند د قیلغـو پـه سـیمه کـې د غازي په نوم پو سته باندې بریدونه تر سره شول، پـه بریـدونو کـې یاده پوسته فتحه، ۱۱ تنه اربکیان مړه او ۲ نور مرګوني ژوبل شول ، همداراز ۱ میل پیکا، ۱ هاوان، ۲ میلـه ایـم شـانزده توپـک او نـور مهمات هم د مجاهدینو لاس ته ورغلل، په نښته کې یو تن مجاهد د شهادت لوړ مقام ته ورسېد او ۲ نور ژوبل شول. ۲۴/۸/۲۰۱۹

حصارک کې ۳ اربکیان مړه او ژوبل شول

د ننګرهار ولایت حصارک ولسوالۍ اړوند بوسـتان خیلـو او کـډې پوستو باندې د مجاهدینو له لورې د لیزري وسلو په بریـدونو کـې ۱ اربکی قتل او ۲ نور مرګوني ژوبل شول.۲۴/۸/۲۰۱۹

جلال اباد کې چاودنې قومندان او ۳ اربکیان ووژل

د ننګرهار ولایت جلال آباد ښار اړوند شیخ مصري په سیمه کې په اربکیانو باندې چاودنه ترسره شـوه چـې لـه املـه یـې د قومنـدان مهمند په نوم ۳ اربکیان ووژل شول. ۲۴/۸/۲۰۱۹

ننګرهار کې چاودنې ۵ پولیس مړه او ژوبل کړل

د ننګرهار ولایت د جلال اباد ښـار تـه څېرمـه د سـفارت مخـې تـه پـر پولیسو د ماین چاودنه وشوه، چاودني ۳ پـولیس قتـل او ۲ نـور ژوبـل کړل. ۲۶/۸/۲۰۱۹

ننګرهار کې چاودنې ۵ پولیس مړه او ژوبل کړل

د ننګرهار ولایت د جلال اباد ښـار تـه څېرمـه پـر پولیسـو د مـاین چاودنه وشوه چې په ترڅ کې یې ۳ پـولیس قتـل او ۲ نـور ژوبـل شـــــــ

د ننګرهار ولایت د کامې ولسوالۍ اړوند جاني خیل په سیمه کې د دښمن په رینجر د ماین چاودنه وشوه چې له املې یې رینجر تخریب، ۱ پولیس مړ او ۲ نور ژوبل شول.۳۰/۸/۲۰۱۹

حصارک کې ۲ اربکیان مړه او ژوبل شول

د ننګرهار ولایت د حصارک ولسوالۍ اړوند خنجر سیمه کې په اربکیانو باندې د لیزري توپکو برید وشو چې په ترڅ کې یې ۱ اربکی قتل او بل ژوبل شو. ۳۱/۸/۲۰۱۹

کونړ

سرکانو کې د دښمن په پوسته برید ۱ عسکر وژلی

د کونړ ولایت سرکانو ولسوالۍ اړوند ګنجګل په سیمه کې د (خنجر) په نوم د اردو د پوستې په عسکرو برید تر سره شو چې په مهال یې یو تن عسکر ووژل شو، وروسته وحشي دښمن د ګنجل په کلي، غونډو او ادم درې باندې د هاوانونو بې دریغه ډزې وکړې چې له املې یې د سیمې عام اولس ته درانه مالي زیانونه واوښتل.۲/۸/۲۰۱۹

سرکانو کې ۱ عسکر ووژل شو

د کونړ ولایت سرکانو ولسوالۍ اړوند د منو کنډو په سیمه کې په اجیرو عسکرو برید ترسره شو چې په ترڅ کې یې ۱ تن مزدور عسکر ووژل شو. ۲/۸/۲۰۱۹

خاص کونړ کې د اربکیانو د عمومي قومندان په موټر چاودنه وشوه

د کونړ ولایت خاص کونړ ولسوالۍ اړوند سیمه کې د اربکیانو د عمومي قومندان نورمحمد په رینجر د تکتیکي چاودنه وشوه، د چاودني له امله د دښمن موټر ویجاړ، د قومندان په ګډون ټول عسکر ژوبل شول. ۲۰/۸/۲۰۱۹

لغمان

لغمان مرکز کې د فرعون په نوم وحشي اربکی ووژل شو

د لغمان مرکز مهترلام اړوند بدیع آباد سیمه کې د فرعون په نوم یو ظالم او وحشي اربکي باندې برید وشو چې په ترڅ کې یې یاد ګوداګی قتل کلاشنکوف او چانته یې د مجاهدینو لاس ته ورغله. ۳/۸/۲۰۱۹

لغمان مرکز کې بریدونو ۳ توپکیان مړه او ژوبل کړل

د لغمان مرکز مهترلام اړوند بدیع آباد سیمه کې د ګوداګیو عسکرو په پوسته د لیزري وسلو برید وشو چې په ترڅ کې یې ۱ عسکر ووژل شو،همداراز علیشنګ کلي ته څېرمه په فارم پوسته هم د لیزري وسلو برید وشو چې په ترڅ کې یې ۱ اربکی قتل بل ژوبل شو. ٤/۸/۲۰۱۹

دولت شاه کې ۱ عسکر ووژل شو

د لغمان ولایت د دولت شاه ولسوالۍ اړوند سردار صوفه سیمه کې د اجیرو عسکرو په پوسته برید ترسره چې په ترڅ کې یې ۱ عسکر ووژل شو، همداراز په زرکمر سیمه کې د اربکیانو په یوسته وسلوال برید وشو خو دښمن ته د اوښتو تلفاتو په اړه دقیق معلومات نه دي ترلاسه شوي.٤/۸/۲۰۱۹

علیشنګ کې برید ۲ عسکر مړه او ژوبل کړل

د لغمان ولایت د علیشنګ ولسوالۍ اړوند قلعه نجیل سیمه کې د اجیرو عسکرو په بیس برید وشو چې په ترڅ کې یې ۱ عسکر مړ بل ژوبل شو. ۵/۸/۲۰۱۹

دولت شاه کې د اربکیانو په پوسته برید وشو

د لغمان دولت شاه ولسوالۍ اړوند باندې دور سیمه کې د اربکیانو په پوسته برید ترسره شوه چې په مهال یې یو تن اربکی ژوبل شو. ۵/۸/۲۰۱۹

علینګار کې وحشي عسکرو چاپه کې کور وران ۳ تنه شهیدان کړل

د لغمان ولایت د علینګار ولسوالۍ اړوند نورلام صاحب دره کې اجیرو عسکرو د نبی سرور په نوم د یو کلیوال په کور چاپه ووهله، دښمن د یاد کلیوال کور په بمونو والوزاوه، او ۳ تنه عام وګړي یې په شهادت ورسول. ۷/۸/۲۰۱۹

قرغیو کې موټر ویجاړ، ۵ عسکر مړه او ژوبل شول

د لغمان ولایت د قرغیو ولسوالۍ په لویه لاره د مشلي کمر سیمه کې د دښمن په موټرد ماین چاودنه وشوه چې له املې یې موټر ویجاړ، ۳ عسکر قتل۲ نور ژوبل شول. ۸/۸/۲۰۱۹

بادپښې کې د دعوت او ارشاد غونډې وشوې

دولت شاه کې د دښمن په مراکزو بریدونه وشول

د لغمان دولت شاه ولسوالۍ په مرکز او په وئیس سیمه کې د اربکیانو په پوستو بریدونه ترسره شول چې په ترڅ کې یې دښمن ته تلفات واوښتل.۸/۸/۲۰۱۹

بادپښې کې د دعوت او ارشاد کمیسیون مجالس ترسره شول

دلغمان ولایت د دعوت او ارشاد مسؤلینو د باد پښ ولسوالي اړونـد شاګلیانو، اندړو، اخون پټې او کندرو کلي په مساجدو کـې کلیوالـو ته په بیلا بیلـو موضـوعاتو ویناوې وکـړې او د سیمې خلـک یـې وهڅول چې د امربالمعروف او نهی عن المنکر برخه کـې پـوره توجـه وکړي، خپل اولادونه مساجدو او مدرسو ته ولېږي او د بدو خلکـو له مجلسونو او ملګرتیا یې راوګرزوي.۱۰/۸/۲۰۱۹

قرغیو کې د دښمن په مرکز توغندیز برید وشو

د لغمان قرغیو ولسوالۍ اړوند ګمبیري ډاګ سیمه کې د خارجیـانو پـر ستر بیس میزایل وتوغول شول، په برید کې توغندي یـه ټـاکلي هـدف ولګېدل چې له املـه یې د دښمن په مرکز کې اور ولګېد او دښمن تـه زیان واوښت. ۱۵/۸/۲۰۱۹

بادپښ کې په پوسته برید ۱ عسکر وژلی دی

دلغمان بادپښ ولسوالۍ په دفاعي پوسته برید وشو چې په تـرڅ کـې یې ۱ عسکر قتل بل ژوبل شو.۱۵/۸/۲۰۱۹

علینګار کې د دښمن کنډک مشر ووژل شو

دلغمان علینګار ولسوالۍ اړوند رجئی سیمه کې د عبدالواحد په نوم یـو کنـډک مشـر بریـد وشـو چـې پـه تـرڅ کـې یـې یـاد ګـوډاګی ووژل شو. ۱۷/۸/۲۰۱۹

قرغیو کې د دښمن ټانک ویجاړ، پکې سپاره عسکر ووژل شول

دلغمان ولایت قرغیو ولسوالۍ ارونـد سیمه کې دکابل - جلال اباد په لویه لاره د سپینې تانې د کمر په نوم پوستو سره د عسکرو په ټانـګ چاودنه وشوه ، چاودنه کې ټانک تخریب او پکې سپاره عسـکر ټول ووژل شول، تر چاودنې وروسته په کومکي عسـکرو هـم بریـد ترسره شو چې له املـه یې دښمن ته تلفات واوښتل. ۱۷/۸/۲۰۱۹

لغمان مرکز کې د دښمن په بیس توغندی وویشتل شو

د لغمان مرکز مهترلام اړوند علیخیلو سیمه کـې د عسـکرو پـه بـیس باندې ۱ توغندی وویشتل شو، په برید کې توغندی په ټاکلي هدف ولګېدل خو دښمن ته د اوښتي زیان په اړه دقیـق معلومـات نـه دي ترلاسه شوي. ۱۷/۸/۲۰۱۹

علیشنګ کې ۳ عسکر ووژل شول

د علیشنګ ولسوالۍ اړوند ګنجاون سیمه کې د عسـکرو پـه پوسـته برید تر سره شو چې په مهال یې ۳ عسکر ووژل شول، لـږ وروسـته له بیس څخه کومکي ټوپکیـان راغلـل چـې لـه بریـدونو سره مـخ شول، په دغـه بریـدونو کـې هـم دښـمن تـه تلفـات واوښـتل. ۱۸/۸/۲۰۱۹

علیشنګ کې د دعوت او ارشاد کمیسیون غونډې جوړې شوې

د لغمان ولایت د علیشنګ ولسوالۍ اړوند ماسموت او تمین سـیمو کې د دعوت او ارشاد مسؤلینو لخوا ستري غونډې ترسره شوې، په غونډو کې علماء کرامو او مسـؤلینو د منکراتـو د مخنیـوي، د جهـاد فرضیت او نورو ټولنیزو موضوعاتو په اړه ګټوري ویناوې وکـړې او خلک یې د اسلامي امارت په پالیسـۍ، د اسـلام د مقـدس دیـن پـه غوښتنو او د وخت په ضرورتونو وپوهول.۱۹/۸/۲۰۱۹

لغمان مرکز او علیشنګ کې ټانک تخریب، ۸ ټوپکیان مړه او ژوبل شول

دلغمان علیشنګ ولسوالۍ اړوند شمرام سیمه کـې د دښـمن پـه ټانـک چاودنه وشوه، په چاودنه کې ټانک ویجاړ، ۴ عسـکر قتـل او ۲ ژوبـل شول، همداراز مرکزمهترلام اړوند عمرزیو سیمه کې پـه اربکیـانو بریـد ترسره شو چې په ترڅ کې یې د شینوارو اوسـیدونکي ۲ اربکیـان ووژل شول.۲۱/۸/۲۰۱۹

قرغیو کې د دښمن په بیس توغندیز برید وشو

د لغمان ولایت د قرغیو ولسوالۍ اړوند ګمبیـري ډاګ سـیمه کـې د خارجیانو په سـتر بـیس چـې پـه سـیلاب قـول اردو مشـهور دی ۲ توغندي وویشـتل شـول، پـه بریـد کـې توغنـدي پـه ټـاکلي هـدف ولګېدل او دښمن ته یې مرګ ژوبله واړوله. ۲/۸/۲۰۱۹

علیشنګ کې پوسته فتحه، ۳ اربکیان قتل ۱ ژوندی ونیول شو

د لغـمان ولایـت د علیشـنګ ولسـوالۍ اړونـد بـادرو سـیمه کـې د اربکیانو په پوسته برید ترسره شـو، پـه برید کـې د دښـمن پوسـته فتحه، ۳ اربکیان قتل، ۱ بـل ژونـدی ونیـول شـو، همـداراز ۴میلـه کلاشنکوفونه، ۱ میل پیکـا ،۱ قبضـه راکـټ او نـور مختلـف النـوع مهمات او جنګي توکي مجاهدینو ته په لاس ورغلل. ۲۳/۸/۲۰۱۹

علیشنګ کې ۱ عسکر ووژل شو

د لغمان علیشنګ ولسوالۍ اړونـد قلعـه نجیـل سیمه کـې بـیس تـه څیرمه په عسکرو کمین برید ترسره شو چې په ترڅ کې یې ۱ عسکر ووژل شو.۲۵/۸/۲۰۱۹

علینګار کې دښمن ۳ کلیوال شهیدان او کور وران کړ

د لغمان ولایت د علینګار ولسوالۍ اړونـد سـنګره سیمه کـې د ګـډ دښمن عسکرو په اولسي خلکـو چاپـه ووهلـه، د چـاپې پـه مهـال

دښمن د يو سپين ږيري په ګډون ۳ تنه په شهادت ورسول، ۱ کور يې ويران کړ او يو سراچه موټر يې تخريب کړ. ۲۵/۸/۲۰۱۹

لغمان مرکز کې ۱ اربکی ووژل شو

د لغمان ولايت مرکز مهترلام اړوند مانوزيو سيمه کې د اربکيانو په پوسته د ليزري توپک برید وشو چې په ترڅ کې يې ۱ اربکی ووژل شو. ۲۷/۸/۲۰۱۹

عليشنګ کې په پوسته برید ۳ اربکيان ژوبل کړل

د لغمان ولايت د عليشنګ ولسوالۍ اړوند کوټالي سيمه کې د اربکيانو په پوسته برید وشو چې په ترڅ کې يې ۳ اربکيان ژوبل شول.۲۷/۸/۲۰۱۹

لغمان مرکز کې برید ۲ عسکر ژوبل کړل

د لغمان ولايت مرکز اړوند مانوزی سيمه کې د سمستي په نوم د دښمن په پوسته

باندې برید وشو چې په ترڅ کې يې ۲ تنه عسکر ژوبل شول. ۲۸/۸/۲۰۱۹

عليشنګ کې ۱ عسکر ژوبل شو

د لغمان ولايت د عليشنګ ولسوالۍ اړوند ګهړګهړ سيمه کې په عسکرو برید وشو چې په ترڅ کې يې ۱ عسکر ژوبل شو. ۳۰/۸/۲۰۱۹

عليشنګ کې وحشي دښمن ۵ کليوال شهيدان، خلکو ته درومند مالي زيان اړولی

د لغمان ولايت د عليشنګ ولسوالۍ اړوند شمکټ سيمه کې اشغالګرو او ګوډاګيو عسکرو په عامو اولسي کورونو چاپه ووهله، دښمن د چاپې په مهال د سپين ژيري پلار او ۲ زامنو په ګډون ۵ ولسي وګړي شهيدان کړل، د کلي خلک يې سخت وخوړول او شخصي موټر سيکلونه يې وسوځول.۳۰/۸/۲۰۱۹

نورستان

نورګرام کې په پوسته برید ۳ عسکر ژوبل کړل

دنورستان ولايت نورګرام ولسوالۍ اړوند ګندلبوک مرکزي پوسته باندې برید وشو چې په ترڅ کې يې د پوستې ۳ عسکر مرګوني ژوبل شول.۳/۸/۲۰۱۹

واما کې ۳ عسکر له مجاهدينو سره يوځای شول

د نورستان ولايت واماء ولسوالۍ اړوند کوردر سيمه کې د ذبيح الله ، اميرشاه او احمد شاه په نومونو ۳ تنه عسکر له مجاهدينو سره يوځای شول. ۱۶/۸/۲۰۱۹

نورګرام کې په دښمن برید وشو

د نورستان ولايت د نورګرام ولسوالۍ اړوند ميره سيمه کې د صالح اربکي په پوسته برید ترسره شو همداراز سيمه کې له اربکيانو سره هم نښته وشوه چې په ترڅ کې يې دښمن ته تلفات واوښتل. ۲۷/۸/۲۰۱۹

غازی آباد

غازي اباد کې ۱ عسکر ووژل شو

دغازي اباد ولسوالۍ اړوند ځونک سيمه کې په اجيروعسکرو برید ترسره شو چې په ترڅ کې يې ۱ تن عسکر ووژل شو. ۲۱/۸/۲۰۱۹

کاپيسا

نجراب کې په قرارګاه برید ۷ عسکر مړه او ژوبل کړل

د کاپيسا ولايت د نجراب ولسوالۍ اړوند نوې کلا په سيمه کې د عسکرو په مهمه قرارګاه د سپکو او درنو وسلو برید وشو چې په ترڅ کې يې ۵ عسکر قتل او ۲ نور ژوبل شول، په نښته کې ۱ مجاهد د شهادت لوړ مقام

ته ورسېد. ۲/۸/۲۰۱۹

تګاب کې په پوسته برید ۲ عسکر ووژل

د کاپيسا ولايت د تګاب ولسوالۍ اړوند پشګړۍ سيمه کې د دښمن په پوسته برید وشو چې په ترڅ کې يې ۲ عسکر ووژل شول. ۳/۸/۲۰۱۹

تګاب کې ۱ ۱ عسکر ووژل شو

د کاپيسا ولايت د تګاب ولسوالۍ د پشکړې په سيمه کې د دښمن په پوسته برید وشو چې په ترڅ کې يې ۱ عسکر ووژل شو. ۳/۸/۲۰۱۹

تګاب کې ۱ اربکی قتل وسله يې ونيول شوه

د کاپيسا ولايت د تګاب ولسوالۍ د جنګلي په سيمه کې په اربکيانو برید وشو چې په ترڅ کې يې ۱ اربکی ووژل شو او وسله يې د مجاهدينو لاس ته ورغله. ۴/۸/۲۰۱۹

تگاب کې د ګډ دښمن عسکرو چاپه ووهله

د کاپیسا ولایت د تگاب ولسوالۍ د(ګوبنګر) په کلي باندې د ګډ دښمن وحشي عسکرو چاپه ووهله، د چاپې په مهال دښمن د ګڼ شمېر کورونو دروازې په بمونو والوزولې، د تالاشۍ په نوم یې د خلګو ګڼ مالونه او قیمتي اجناس چور کړل، خلک یې ووهل او دوه تنه کلیوال یې له ځان سره یووړل. ٤/٨/٢٠١٩

تگاب کې ١ اربکی ژوبل شو

د کاپیسا ولایت د تگاب ولسوالۍ ارنډ، جنګلي په سیمه کې د شریرو اربکیانو په پوسته باندې د سپکو او درنو وسلو برید وشو چې په ترڅ کې یې یو اربکی ژوبل شو. ٤/٨/٢٠١٩

نجراب کې ١ اربکی ووژل شو

د کاپیسا ولایت د نجراب ولسوالۍ اړوند افغانیه په سیمه کې په اربکیانو برید وشو چې په ترڅ کې یې ١ اربکی ووژل شو. ٤/٨/٢٠١٩

نجراب کې د دښمن په پوسته برید ٦ عسکر مړه او ژوبل کړل

د کاپیسا ولایت د نجراب ولسوالۍ اړوند افغانیه درې دبرکت خیلو په کلي کې د مزدورو عسکرو په پوسته برید وشو چې په ترڅ کې یې ۴عسکر او ٢ نور ټپیان شول. ٦/٨/٢٠١٩

تگاب کې لس وړځې کېږي دښمن په کلیو د درنو وسلو ډزې کوي

د تگاب ولسوالۍ د پشکړی، شاهی خیل، سه پدر، وچ رود، غنی خیل، محب خیل، ګبرۍ، انارجوی، سینزیی، ادیزیی، تترخیل، اود شکوټ سیمې دښمن ددرنو وسلو تر بریدونو لاندې راوستلې دي، یادي سیمې د مجاهدینو تر واک لاندې سیمې دي، د بریدونو له امله خلګ له دروند ځاني او مالي زیان سره مخ دي.٧/٨/٢٠١٩

تگاب کې برید ٢ عسکر مړه او ژوبل کړل

د کاپیسا ولایت تگاب ولسوالۍ اړوند پشکړی په سیمه کې د درازکوف په برید کې ١ عسکر قتل او بل ژوبل شو. ٦/٨/٢٠١٩

تگاب کې ١ اربکی ووژل شو

د کاپیسا ولایت د تگاب ولسوالۍ اړوند تترخیلو په سیمه کې د مجاهدینو په برید کې یو تن شریر اربکی ووژل شو. ٦/٨/٢٠١٩

تگاب او اله سای کې دښمن ملکي کورونه په نښه کړل

د کاپیسا ولایت د تگاب اواله سای ولسوالیو کې د دښمن لخوا د تترخیلو په سیمه کې په یو کور کې د هاوان مرمۍ ولګېده چې له امله یې د کور خاوند (مجیب) او مور یې ټپیان شول، همدارازد یتیانو په کلي کې د احمدشاه په نوم یو تن ژوبل شو او د محراب په نوم د یو هیوداوال کور په مکمل ډول وسوځېدل، همداراز د اله سای ولسوالۍ په ٣ کلیو(لیچي، ویساخیل، وکراجي) کې ګڼ شمېر غټې مرمۍ ولګېدې چې له امله یې یوه میرمن ژوبله شوه. ٨/٨/٢٠١٩

نجراب کې په پوسته برید ٢ اربکیان مړه او ژوبل کړل

د کاپیسا ولایت د نجراب ولسوالۍ اړوند،سابات په سیمه کې د اربکیانو په پوسته باندې د سپکو اودرنو وسلو برید وشو چې په ترڅ کې یې ١ اربکی قتل او بل ژوبل شو.٩/٨/٢٠١٩

تگاب کې دښمن د ښځو او ماشومانو تر شهادت وروسته ٥ لاریون وال شهیدان کړي دي

د کاپیسا ولایت د تگاب ولسوالۍ مرکز کې اجیرو عسکرو یوځل بیا دعامو خلکو په کورونو باندې بې شمیره هاوانونه او د درنو وسلو مرمۍ وویشتلې، د دښمن د بریدونو په مهال یوه مرمۍ د یتیانو کلي کې د شامل په نوم د یو کلیوال په کور ولګېده چې له امله یې یوه میرمن اودوه ماشومان شهیدان اودرې ماشومان ټپیان شول، وروسته د سیمې خلکو شهیدان له ځان سره واخیستل او دلاریون په شکل د تگاب ولسوالۍ مرکزي بازار ته ووتل چې هلته پرې ګوډاګیو عسکرو ناتاره ډزې وکړې او له امله یې ٣ تنه مظاهرچیان شهیدان شول او ٢ نور ژوبل شول او ٩ تنه یې د دښمن له خوا ونیول شول . ١٤/٨/٢٠١٩

نجراب کې ٣ اربکیان مړه او ژوبل شول

د کاپیسا ولایت د نجراب ولسوالۍ اړوند افغانیه درې د ملایانو کلي ته ځېرمه د شریرو اربکیانو په پوسته د لیزري وسلو برید وشو چې په ترڅ کې یې ٢ اربکیان قتل او بل ژوبل شو. ١٥/٨/٢٠١٩

نجراب کې ٢٣ اربکیان له مجاهدینو سره یو ځای شول

دکاپیسا ولایت د نجراب ولسوالۍ اړوند افغانیه په سیمه کې ٢٣ تنه اربکیان د حقایقو په درک او د سیمې مجاهدینو په همکاری د امریکا مزدوري اداري له لیکو ځخه راجلا او له مجاهدینو سره یو ځای شول.١٨/٨/٢٠١٩

نجراب کې د اربکیانو مشر ژوبل ساتونکی ووژل شو

دکاپیسا ولایت د نجراب ولسوالۍ اړوند افغانیه درې د باقرخیلو په سیمه کې د زمان په نوم د اربکیانو په یو سرګروپ باندې برید وشو

چې په ترخ کې يې ياد سرګروپ ژوبل او ۱ ساتونکی يې ووژل شو. ۲۰/۸/۲۰۱۹

نجراب کې ۳ کمانډويي عسکر ووژل شول

د کاپيسا ولايت د د نجراب ولسوالۍ اړوند افغانيه درې د نظام خيلو، برکت خيلو او ذاکرخيلو کليو ته د دښمن په راغلې قوه برید ترسره شو چې په مهال يې ۳ کمانډويان ووژل شول، تر برید وروسته دښمن په سيمه کې بمبار وکړ خو لله الحمد چاته پکې زيان نه واوښت. ۲۰/۸/۲۰۱۹

تګاب کې په پوسته برید ۵ اربکيان مړه او ژوبل کړل

دکاپيسا ولايت د تګاب ولسوالۍ اړوند انار جوی سيمه کې د شريرو اربکيانو په پوسته د سپکو او درنو وسلو برید ترسره شو ، په برید کې ۲ اربکيان قتل، د قومندان ملتان په ګډون ۳ نور ژوبل شول. ۲۱/۸/۲۰۱۹

نجراب کې په پوسته برید ۲ اربکيان ووژل

د کاپيسا ولايت د نجراب ولسوالۍ، افغانيه درې اړوند د توپ غوندۍ د اربکيانو په پوسته د ليزري توپکو برید وشو چې په ترخ کې يې ۲ اربکيان ووژل شول،همداراز د ملايانو کلي په پوسته جلا برید کې هم ۱ اربکی ژوبل شو. ۲۱/۸/۲۰۱۹

اله سای کې برید ۱ اربکی وژلی دی

د کاپيسا ولايت د د اله سای ولسوالۍ په مرکز کې په شريرو اربکيانو برید وشو چې په ترخ کې يې ۱ اربکی ووژل شو. ۲۳/۸/۲۰۱۹

نجراب کې په پوسته برید ۱ عسکر وژلی

د کاپيسا ولايت د نجراب ولسوالۍ د افغانيه درې په سيمه کې د دښمن په پوسته د ليزري وسلو برید وشو چې په ترخ کې يې ۱ عسکر ووژل شو. ۲٤/۸/۲۰۱۹

کاپيسا مرکز کې ټانک تخريب، ۵ عسکر مړه او ژوبل شول

د کاپيسا ولايت مرکز اړوند نو اباد سيمه کې د ګوډاګيو عسکرو په ټانک چاودنه وشوه، د چاودني له امله ټانک تخريب، ۳ عسکر قتل او ۲ نور ژوبل شول.۲۵/۸/۲۰۱۹

نجراب کې ۱ اربکی ووژل شو

د کاپيسا ولايت د نجراب ولسوالۍ اړوند افغانيه درې د ملايانو کلي کې د اربکيانو په پوسته د ليزري توپکو برید وشو چې په ترخ کې يې ۱ اربکی ووژل شو.۲٦/۸/۲۰۱۹

تګاب کې ۱ عسکر ووژل شو

د کاپيسا ولايت د تګاب ولسوالۍ اړوند شيرخيلو سيمه کې په عسکرو د ليزري توپکو برید وشو چې په ترخ کې يې ۱ تن عسکر ووژل شو. ۲۷/۸/۲۰۱۹

تګاب کې په دښمن برید وشو

د کاپيسا ولايت د تګاب ولسوالۍ اړوند قورغل سيمه کې په عسکرو برید وشو چې په ترخ کې يې دښمن ته تلفات واوښتل . ۲۸/۸/۲۰۱۹

نجراب کې له دښمن سره نښته وشوه

د کاپيسا ولايت د نجراب ولسوالۍ اړوند افغانيه سيمه کې له دښمن سره نښته وشوه، په نښته دښمن ته تلفات واوښتل او د تلفاتو په ليدلو سره وتښتېدل. ۳۰/۸/۲۰۱۹

نجراب کې چاودني اربکی قومندان ژوبل کړ

د کاپيسا ولايت د نجراب ولسوالۍ اړوند د دره پته سيمه کې د اربکي قومندان قند آغا په موټر چاودنه ترسره شوه، په چاودنه کې قومندان قند آغا له خپل يوه ساتونکي سره ژوبل شو.۳۱/۸/۲۰۱۹

پروان

سياګرد کې د دعوت ارشاد کميسيون غونډه جوړه شوه

د پروان ولايت د سياګرد ولسوالۍ د قمچاق او وازغر په درو کې د دعوت ارشاد جلب او جذب کميسيون لخوا له قومي مشرانو، سپين ږيرو مخورو او د علاقې له جيدو علماء کرامو سره غونډه تر سره شوه، په غونډه کې د اسلامي امارت د پاليسي، د عسکرو د جلب او جذب او د سيمې د اوسيدونکو له لوري د سيمې له مجاهدينو سره د همکاري په باب ګټوري ويناوي وشوې چې د ګډونوالو له لوري ورسره د هر ډول همکاري ژمنه وشوه. ۱/۸/۲۰۱۹

شينوارو کې رينجر تخريب، قومندان او ۲ اربکيان ژوبل شول

د پروان ولايت د شينوارو ولسوالۍ په باغ افغان سيمه کې د اربکيانو د ظالم قومندان نعيم ګل په رينجر موټر چاودنه ترسره شوه چې له امله يې د دښمن رينجر تخريب او د قومندان په ګډون درې اربکيان مرګوني ژوبل شول. ۲/۸/۲۰۱۹

کې دښمن په کلیو چاپه کې وحشت ترسره کړ

د پروان ولایت د اړوکو او نیازیو په کلیو د دښمن د کاندوعسکرو لخوا چاپه ووهل شوه، وحشي دښمن د خلکو کورونه په بمونو والوزول، موټر سیکلونه یې وسوځول او د غلام محمد په نوم یو کلیوال یې په ډپر وحشت

سره په شهادت ورساوه. ۳/۸/۲۰۱۹

بګرام کې د اشغالګرو په ستر نظامي مرکز توغندیز برید وشو

په پروان ولایت کې د بګرام په هوایي اډه وغندیز برید وشو، په برید کې توغندي په ټاکلي هدف ولګېدل چې له امله یې دښمن ته د سر اومال زیان واوښت. ۳/۸/۲۰۱۹

بګرام کې د اشغالګرو په ستر نظامي مرکز توغندیز برید وشو

د پروان ولایت د بګرام هوایي اډه چې په هیواد کې د غربي اشغالګرو ترټولو لویه ځاله ده توغندیز برید وشو، په برید کې توغندي په خپل ټاکلي هدف ولګېدل چې له امله یې اشغالګر دښمن ته د سر او مال درانه زیانونه واوښتل. ٤/۸/۲۰۱۹

سیدخیلو کې رینجر تخریب، ۳ عسکر ژوبل شول

د پروان ولایت د سیدخیلو ولسوالۍ په سه دوکانه سیمه کې د پولیسو په رینجر موټر د تکتیکی ماین چاودنه وشوه چې له امله یې د دښمن رینجر تخریب او پکې سپاره ۳عسکر ژوبل شول.٤/۸/۲۰۱۹

شینوارو کې د دښمن په مراکزو بریدونه وشول

د پروان ولایت د شینوارو ولسوالۍ د کپشان بالایي د پولیسو په دوو بیسونو بریدونه وشول چې په ترڅ کې یې دښمن ته د سر او مال درانه زیانونه واوښتل. ۸/۸/۲۰۱۹

بګرام کې د دښمن رینجر تخریب، ۳ پولیس ووژل شول

د پروان ولایت د بګرام ولسوالۍ کې د هوایي ډګر دروازې ته ځېرمه د مزدورو پولیسو په رینجرموټر د تکتیکي ماین چاودنه وشوه چې له امله یې رینجر موټر مکمل ویجاړ اوپکې ناست ۳ پولیس ځای په ځای ووژل شول. ۲۰۱۹/۸/۱۰

د اشغالګرو په نظامي مرکز توغندیز برید وشو

په پروان ولایت کې د اشغالګرو په ستر نظامي مرکز (بګرام هوایي اډه) توغندیز برید وشو، په برید کې اشغالګر دښمن ته د سر او مال زیان واوښت. ١٤/۸/۲۰۱۹

د اشغالګرو په ستر نظامي مرکز توغندیز برید وشو

دپروان ولایت د بګرام ولسوالۍ کې د اشغالګرو په ستر نظامي مرکز توغندیز برید وشو، د راپور له مخې ویشتل شوي په برید کې توغندي په ټاکلي هدف ولګېدل چې له امله یې اشغالګر دښمن ته د سر او مال درووند زیان واوښت. ۱۹/۸/۲۰۱۹

سید خیلو کې د دښمن رینجر تخریب، عسکر مړه او ژوبل شول

د پروان ولایت د سیدخیلو ولسوالۍ بازار ته نږدې د جاسوسي شبکې په رینجر موټر تکتیکي چاودنه وشوه چې له امله یې د دښمن رینجر تخریب او

یکې ناستو عسکرو ته مرګ ژوبله واوښته. ۲۰۱۹/۸/۱۹

شینوارو کې د دښمن په پوسته برید وشو

د پروان ولایت شینوارو ولسوالۍ د ښېوې درې په خوله کې د مزدور دښمن پولیسو په پوسته بریدونه ترسره شول، وروسته له هغه دښمن سره هم نښته وشوه چې یادې سیمې ته د کومک لپاره راغلي و، په نښتو کې دښمن ته د سر او مال زیان واوښت خو شمېره یې نه ده ترلاسه شوې. ۲۰/۸/۲۰۱۹

بګرام کې د امریکایانو په ستر مرکز توغندیز برید وشو

دپروان ولایت بګرام ولسوالۍ کې د اشغالګرو په ستر مرکز توغندیز برید ترسره شو، په برید کې توغندي په ټاکلي هدف ولګېدل چې له امله یې اشغالګرو ته د سر او مال درووند زیان واوښت. ۲۱/۸/۲۰۱۹

شینوارو کې د کابل رژیم یو تن ژوندی ونیول شو

دپروان ولایت د شنوارو ولسوالۍ د اشترشهر سیمې اوسیدنکي عبدالمقتدر چې په کابل کې یې د مارشال فهیم په پوهنتون کې حربي زده کړې کړې دي ژوندی ونیول شو . ۲۱/۸/۲۰۱۹

بګرام په هوایي اډه توغندیز برید وشو

د پروان ولایت د بګرام ولسوالۍ کې د اشغالګرو په ستر نظامي مرکز(بګرام هوایي اډه) باندې درې ځله توغندیز برید ترسره شو، د برید له امله دښمن ته مرګ ژوبله واوښته خو شمېره یې نه ده ځرګنده شوې. ۲۲/۸/۲۰۱۹

سید خیلو کې د ساحوي امنیت مدیر ووژل شو

د پروان ولایت د سیدخیلو ولسوالۍ د ساحوی امنیت اوپراتیفی مدیر جاوید د مجاهدینو لخوا په وسلوال برید کې قتل او توپنچه یې مجاهدینو ته په لاس ورغله. ۲۳/۸/۲۰۱۹

سیاه ګرد کې د دښمن په پوسته برید وشو

د پروان ولایت د سیاه گرد ولسوالۍ اړوند بالا کلا په پوسته برید وشو چې په ترڅ کې یې دښمن ته تلفات واوښتل خو د شمېر په اړه یې معلومات نه دي ترلاسه شوي. ۲۳/۸/۲۰۱۹

په بګرام کې فدایي برید ۷ تنه اشغالګر عسکر ووژل ۴ یې ټپیان کړل

د پروان ولایت بګرام ولسوالۍ صیاد سیمه کې په اشغالګرو عسکرو د قهرمان فدایي مجاهد (محمدحسن پرواني) لخوا د موټر بم په وسیله فدایي برید وشو، په پیښه کې د دښمن ۲ ټانکونه له منځه ولاړل، ۷ تنه اشغالګر عسکر ووژل شول او ۴ نور ټپیان شول. ۲٤/۸/۲۰۱۹

بګرام کې د اشغالګرو په ستر مرکز توغندیز برید وشو

د پروان ولایت کې د اشغالګرو په ستر نظامي مرکز(بګرام هوایي اډه) توغندیز برید وشو، په برید کې توغندي د دښمن په مرکز کې دننه په ټاکلو

اهدافو ولګېدل او دښمن ته یې د سر او مال زیان واړاوه. ۲٤/۸/۲۰۱۹

پروان مرکز کې چاودنې رینجر ویجاړ، ٦ پولیس مړه او ژوبل کړل

د پروان ولایت مرکز اړوند خلازیو سیمه کې د کابل او پروان په عمومي سړک د دښمن په رینجر قوي چاودنه وشوه چې له امله یې رینجر تخریب، ۴ پولیس قتل او ۲ نور ژوبل شول.۲٦/۸/۲۰۱۹

جبل سراج کې رینجر ویجاړ، قومندان له ۴ ساتونکو سره ووژل شو

د پروان ولایت د جبل سراج ولسوالۍ اړوند گزر پایان سیمه کې د پوستې په یو ظالم او وحشي قومندان (نصرالله) باندې برید ترسره شو چې په ترڅ کې یې یاد گودامګی له خپلو ۴ ساتونکو سره ځای په ځای قتل او رینجر یې له منځه لاړ. ۲٦/۸/۲۰۱۹

بګرام کې د اشغالګرو په سترنظامي مرکز توغندیز برید وشو

د پروان ولایت د بګرام ولسوالۍ کې د اشغالګرو په ستر نظامي مرکز(بګرام هوایي اډه) باندې توغندیز برید وشو، په برید کې توغندي د دښمن په مرکز کې د ننه ولګېدل چې له امله یې اشغالګر دښمن ته د سر او مال دروند زیان واوښت. ۲٦/۸/۲۰۱۹

اشغالګرو له خپلې اډې په کلیو توپونه ویشتلي

د پروان ولایت د بګرام له هوایي اډې څخه اشغالګرو د یاد ولایت په سیدخیلو او بالتو خیلو کلیو باندې ډیسي توپونه وویشتل، چې له امله یې د خلکو باغونو او کروندو ته زیان، ګڼي ونې یې له منځه ولاړې. ۲٦/۸/۲۰۱۹

سیاه گرد کې ۲ پولیس مړه او ژوبل شول

د پروان ولایت د سیاه ګرد ولسوالۍ اړوند کوه سرمې د سر په پوسته د لیزري وسلو برید وشو چې په ترڅ کې یې ۱ پولیس ځای په ځای قتل بل ژوبل شو. ۲۸/۸/۲۰۱۹

بګرام کې د اشغالګرو په ستر نظامي مرکز توغندیز برید وشو

د پروان ولایت د بګرام ولسوالۍ کې د اشغالګرو په ستر نظامي مرکز (بګرام هوایي اډه) باندې توغندیز برید وکړ، په برید کې توغندې ټول د دښمن په مرکز کې د ننه ولګېدل او دښمن ته یې مرګ ژوبله واړوله. ۲۹/۸/۲۰۱۹

اشغالګرو د قلعه نصرو په کلي بې شمېره مرمۍ ویشتلې

د پروان ولایت د بګرام ولسوالۍ اړوند قلعه نصرو کلي اشغالګرو عسکرو په توغندیو وویشت چې له امله یې د ملکي خلکو زیات باغونه او پټي تخریب شول. ۲۹/۸/۲۰۱۹

د اشغالګرو په ستر نظامي مرکز توغندیز برید وشو

د پروان ولایت د باګرام په هوایي ډګر توغندیز برید ترسره شو ، توغندي د دښمن په مرکز کې دننه په ټاکلو هدفونو ولګېدل چې له امله یې دښمن

ته درانه تلفات واوښتل . ۳۰/۸/۲۰۱۹

پروان مرکز کې رینجر تخریب، د ځانګړې قطعې د پولیسو قومندان ووژل شو

د پروان مرکز اړوند سیمه کې د ځانګړې قطعې د پولیسو د قومندان (زمان) په رینجر د تکتیکي ماین چاودنه وشوه، په چاودنه کې د دښمن رینجر ویجاړ، د قطعې د پولیسو قومندان قتل او ۲ ساتونکي توپکیان یې مرګوني ژوبل شول.۳۰/۸/۲۰۱۹

د اشغالګرو په ستر نظامي مرکز توغندیز برید وشو

د پروان ولایت په بګرام ولسوالۍ کې د امریکایي اشغالګرو په ستر نظامي مرکز (بګرام هوایي اډه) توغندیز برید وشو چې له امله یې دښمن ته د سر او مال درووند زیان واوښت. ۳۱/۸/۲۰۱۹

قندوز

امام صاحب: جزئیات نبرد با دشمن

مجاهدین چند هفته قبل این تاریخ منطقه آب فروش ولسوالی امام صاحب ولایت قندز را تحت کنترول خود قرار دادند و دشمن چندین بار تلاش کردند تا منطقه را پس تصرف شوند اما با واکنش تند مجاهدین روبرو گردیدند و شمارزیاد تانگ، ۲ قومندان و۲٦

عسکر،پولیس واربکی کشته وبشمول٤ تن ضابط ٤٢ تن دیگر از افراد دشمن مرگبارزخمی شدند و اما دشمن که معمولا انتقام شان را از مردم بی دفاع ملکی میگرند، مناطق مسکونی را تحت بمباران شدید قرار دادند ومجاهدین بخاطریکه مردم ملکی از بمباران وآتش توپخانه دشمن نجات یابند، از آن منطقه تاکتیک عقب نشینی کردند. ۱/۸/۲۰۱۹

امام صاحب: یک تانگ تخریب و۲۰ عسکر مزدور کشته وزخمی شدند

یک تانگ عساکر اداره مزدور درمنطقه اب فروش ولسوالی امام صاحب ولایت قندوز شکار ماین گردید که دراثران تانگ کاملا تخریب و۲ عسکر دران کشته و۵ تن دیگر زخمی شدند و درمنطقه متذکره ۵ عسکردیگر دشمن طی یک حمله مسلحانه نیز کشته و۸ تن دیگر زخمی شدند و یک تن از مجاهدین به شهادت رسیده است.تقبله الله تعالی ۲/۸/۲۰۱۹

مرکز: یک پوسته دشمن فتح، ۵ اربکی کشته ویک اربکی مسلح دیگر دستگیر گردید

مجاهدین بریک پوسته اربکی ها درمنطقه شینوار مربوطات مرکز ولایت قندوز حمله کردند که دراثران پوسته کاملا فتح و ۵ تن اربکی درآن کشته ویک تن اربکی مسلح دیگر زنده دستگیر گردید و یک میل پیکا، ۲ قبضه راکت، ٤ میل کلاشینکوف ومقادیر زیاد مهمات وابزار نظامی به دست مجاهدین افتیده است. ۳/۸/۲۰۱۹

علی آباد: یک عسکرکماندوی دشمن کشته شد

مجاهدین بر کماندوی های دشمن در سرک عمومی بغلان ـ قندوز در مربوطات ولسوالی خان اباد ولایت قندوز حمله کردند و حمله طی یک کمین صورت گرفت که دراثران یک عسکر کماندوی دشمن بنام محمد حیدر کشته شد. ۷/۸/۲۰۱۹

خان آباد: یک قومندان کشته وموتر اش ضبط گردید

مجاهدین بر قومندان زلمی کارمند قطعه خاص ولایت تخار درمنطقه سرک نوع ولسوالی خان اباد ولایت قندوز حمله کردند و حمله طی یک کمین در سرک عمومی قندوز ـ خان اباد صورت گرفت که درثران قومندان زلمی متذکره کشته شد وموتر ومبایل اش بدست مجاهدین آمده است. ۸/۸/۲۰۱۹

امام صاحب: یک عسکر با مجاهدین پیوست

یک عسکر قومندان اسماعیل اربکی بنام محمد امین در ولسوالی امام صاحب ولایت قندوز به مجاهدین پیوست و عسکرمتذکره باشنده قریه ارتبوز همین ولسوالی بعد از درک حقایق صفوف دشمن را ترک گفته وبا مجاهدین پیوست وازسوی مجاهدین نیز استقبال گردید و۲ میل کلاشینکوف را نیز به مجاهدین تسلیم داد.۸/۸/۲۰۱۹

امام صاحب: دراثریک انفجار ۲ تن اربکی زخمی شدند

دراثریک انفجار در منطقه برزنگی ولسوالی امام صاحب ولایت قندوز ۲ تن اربکی مرگبارزخمی شدند. ۸/۸/۲۰۱۹

خان آباد: یک قومندان با ۲ محافظ اش کشته وسلاح آنان غنیمت گرفته شد

مجاهدین بر قومندان پوسته توت در نزدیک منطقه موسی زی ولسوالی خان اباد ولایت قندوز حمله کردند که دراثران قومندان با ۲ محافظ اش کشته و۳ میل کلاشینکوف غنیمت گرفته شدند.۸/۸/۲۰۱۹

مرکز: یک عسکر مزدور کشته شد

مجاهدین بر دوم بریدمن (نقیب الله زندانی) درکوچه چرم گرم مربوطات مرکز ولایت قندوز حمله کردند که دراثران دوم بریدمن کشته شد و وی در شهر نو ولایت بغلان ایفای وظیفه مینمود. ۹/۸/۲۰۱۹

قندوز: پیام امیر المومنین (حفظه الله)توزیع ودرخطبه های عید به خوانش گرفته شد

پیام عالیقدر امیر المومنین شیخ الحدیث هبة الله اخندزاده (حفظه الله) بمناسبت حلول عید سعید اضحی در نقاطق مختلف ولایت قندوز و در مرکز ولسوالی های چهاردره، علی آباد، گل تیپه، خان آباد، دشت ارچی، امام صاحب وقلعه زال این ولایت توزیع ودر خطبه های عید به خوانش گرفته شد و این پیام از سوی مردم به گرمی استقبال گردید ومردم به علاقمندی زیاد تلاش مینمودند تا این پیام مبارک عید را بدست بیاروند. ۱۱/۸/۲۰۱۹

قندز: ٤۳ عسکر،پولیس واربکی به اساس فرمان امیر المومنین حفظه الله از بند رها شدند

چهل سه تن ٤۳ عسکر، پولیس واربکی برا ساس فرمان امیر المومنین حفظه الله بمناسبت حلول عید سعید اضحی در ولایت قندز از بند رها شدند و این افراد جنگی دشمن در خطوط نبرد مسلح دستگیر شده بودند وبر اساس همدردی در ولسوالی های امام صاحب، چهار دره،

دشت ارچی وخان آباد آن ولایت آزاد وبه خانه هایشان فرستاده شدند و به این فراد سیر لباث عید ویک مقدار پول نقد بطور کرایه برای شان نیز داده شد.۱۲/۸/۲۰۱۹

مرکز: یک پوسته دشمن مورد حمله قرار گرفت

مجاهدین بر پوسته عساکر اداره مزدور درمنطقه کته خیل مربوطات مرکز ولایت قندوز حمله کردند و حمله درسرک عمومی قندوز - خان اباد صورت گرفت که دراثران یک برج پوسته تخریب گردید و اما از رقم تلفات جانی دشمن اطلاع بدست نیست.۱۹/۸/۲۰۱۹

مرکز: یک تانگ تخریب وسرنشینان آن کشته وزخمی شدند

مجاهدین بر عساکر اداره مزدور در منطقه ترناو مربوطات مرکز ولایت قندوز حمله کردند و حمله بالای عساکردشمن که غرض عملیات درآن منطقه آمده بودند، صورت گرفت که دراثران یک تانگ دشمن تخریب و اما رقم تلفات جانی دشمن اطلاع بدست نیست. ۱۹/۸/۲۰۱۹

قندز: صدمین سالگرد استقلال کشور تجلیل گردید

درسلسله تجلیل صدمین سالگرد استقلال کشور از انگلیس ها، در مرکز ولسوالی های ولایت قندز طی مراسم وگردهایی های شکوهمندی جشن استقلال کشور تجلیل گردید و این مراسم به بلند کردن پرچم سفید امارت اسلامی، سخنرانی ها، ترانه ها، نعره های تکبیر تجلیل گردید. ۱۹/۸/۲۰۱۹

مرکز: یک عراده رینجر دشمن نابود و٤ تن پولیس زخمی شدند

یک عراده رینجر پولیس اداره مزدور درنزدیک پل چهاردره مربوطات مرکز ولایت قندوز شکار ماین گردید که دراثران رینجر کاملا تخریب و٤ تن پولیس دران زخمی شدند. ۲۱/۸/۲۰۱۹

مرکز: درحمله بریک پوسته دشمن ۳ عسکر کشته و زخمی شدند

مجاهدین بر پوسته ضابط نوراللہ درمنطقه زاخیل مربوطات مرکز ولایت قندوز حمله کردند که دراثران ۲ عسکرکشته و یک تن دیگر زخم برداشت ویک تن ازمجاهدین شهید ویک تن دیگر زخمی شد. تقبله الله تعالی ۲۲/۸/۲۰۱۹

دشت ارچی: یک قومندان اربکی کشته شد

مجاهدین بر یک قومندان اربکی (اسلام) درمنطقه قومسای ولسوالی دشت ارچی ولایت قندوز حمله کردند و حمله طی یک کمین صورت گرفت که دراثران قومندان متذکره کشته شد. ۲۳/۸/۲۰۱۹

چهاردره: عساکرمشترک دشمن مورد حملات کوبنده قرار گرفتند

مجاهدین بر عساکر امریکایی ومزدوران داخلی شان درمنطقه نهر صوفی ولسوالی چهار دره ولایت قندوز درحالی حمله کردند که غرض عملیات به آن منطقه امدند و حملات با انفجارات ماین وکمین ها علیه دشمن صورت گرفت که دراثران به دشمن تلفات سنگین جانی ومالی وارد گردید و اما از رقم آن دقیقا اطلاع بدست نیست و دشمن منطقه را نیز بمباران کردند که لله الحمد تلفات جانی در پی نداشت اما بمردم عامه خسارات زیاد مالی وارد گردیده است. ۲۳/۸/۲۰۱۹

چهاردره: قومندان با یک محافظ اش کشته شدند

مجاهدین بر یک پوسته دفاعی ولسوالی چهار دره ولایت قندوز حمله کردند که دراثران قومندان جمال با یک تن اربکی اش کشته شدند. ۲۳/۸/۲۰۱۹

چهاردره: به قوای دشمن تلفات سنگین وارد گردید

مجاهدین با قوای عساکرمشترک عملیاتی دشمن درمنطقه نهر صوفی ولسوالی چهار دره ولایت قندوز نبرد شدیدی انجام دادند که در اثر انفجارات وحملات مجاهدین به دشمن تلفات سنگین جانی ومالی وارد گردید و اما رقم آن دقیقا اطلاع بدست نیست. ۲۳/۸/۲۰۱۹

مرکز: ۳ تن پولیس کشته و زخمی شدند

مجاهدین بر پولیس اداره مزدور درمنطقه کوچه سیداباد مربوطات مرکز ولایت قندوز حمله کردند که دراثران ۲ تن پولیس کشته ویک تن دیگر مرگبار زخم برداشت.۲٤/۸/۲۰۱۹

علی اباد: یک تن اربکی کشته شد

مجاهدین بر ملیشه های اربکی درمنطقه بشیربای ولسوالی علی اباد ولایت قندوز حمله کردند که دراثران یک تن اربکی کشته شد. ۲٦/۸/۲۰۱۹

مرکز: موتر قومندان کریم مورد حمله قرار گرفت

مجاهدین بر موتر قومندان کریم درمنطقه ملرغی مربوطات مرکزولایت قندوز حمله کردند که دراثران موتر تخریب گردید اما رقم تلفات جانی دشمن به دست نه امده است. ۲۷/۸/۲۰۱۹

خان اباد: یک تن پولیس کشته شد

مجاهدین یک تن پولیس را درمنطقه سرک خان اباد وعلی اباد منطقه موسی زی ولسوالی خان اباد ولایت قندوز به قتل رساندند این رویداد بوسیله درازنوف صورت گرفت. ۲۶/۸/۲۰۱۹

مرکز: درحمله بریک پوسته ۲ تن پولیس کشته و زخمی شدند

مجاهدین بر پوسته قومندان بختیار در منطقه لودین ها مربوطات مرکز ولایت قندوز حمله کردند که در نتیجه یک تن پولیس زخمی گردید همچنان درمنطقه زاخیل طی یک کمین نیز بالای پولیس اداره مزدور حمله صورت گرفت ویک تن پولیس کشته شد.۲۷/۸/۲۰۱۹

مرکز: طی کمین ۲ عسکر کشته و زخمی شدند

مجاهدین قومندان پوسته دشمن در منطقه لودین مرکز ولایت قندوز هدف کمین قرار دادند که در نتیجه یک تن عسکر کشته و یک تن دیگر زخمی شدند و یک میل کلانشینکوف و یک نارنجک انداز به غنیمت گرفته شد.۲۸/۸/۲۰۱۹

قلعه ذال: ۱۰ عسکردشمن کشته وزخمی شدند

مجاهدین بریک پوسته دشمن درمنطقه مزار افغان ولسوالی قلعه زال ولایت قندوز حمله کردند که دراثران ٦ عسکر دشمن کشته و٤ تن دیگر زخمی شدند.۲۹/۸/۲۰۱۹

مرکز: یک پوسته دشمن مورد حمله قرار گرفت

مجاهدین بر پوسته دشمن در سرک عمومی ولسوالی امام صاحب واقع منطقه میان شهیدی واکادی مربوطات مرکز ولایت قندوز حمله کردند که دراثران به دشمن تلفات سنگین جانی ومالی وارد گردیده و اما رقم آن دقیقا اطلاع بدست نیست. ۳۰/۸/۲۰۱۹

جزئیات تفصیلی عملیات قندوز :

۲ قرارگاه، ۱ حوزه و ۳۵ پوسته دشمن فتح، ده ها عسکر کشته و زخمی و یا هم زنده اسیر شدندمجاهدین قهرمان امارت اسلامی مرکز ولایت قندوز را از چهار طرف مورد عملیات تهاجمی قرار دادند از طرف بندر کابل، بندر امام صاحب، بندر خان آباد و زاخیلوال بر تمام پوسته های امنیتی و حوزه ها و کندک های نظامی شهر قندوز عملیات گسترده آغاز شدند که در طی این عملیات به شمول کندک شهری، حوزه ششم و بیس کورنو ۳۸ پوسته های امنیتی، مراکز و سنگرهای دشمن فتح و ساحات سه صد فامیلی، خاکانی، زاخیل، چرم گری، بندر کابل، بندر امام صاحب، بندر خان آباد و دیگر مناطق زیادی فتح و از وجود دشمن تصفیه شدند و ۴۳ تن عسکر و پولیس دشمن کشته و زخمی و به شمول قومندان کندک شهری ۱۵ تن عسکر و پولیس زنده گرفتار شدند و ۱۱ عراده موتر های رینجر و تانک های هاموی دشمن، ده ها میل سلاح های سبک و سنگین و مهمات زیادی به دست مجاهدین آمد و وسایط زیادی از بین برده شدند و علاوه از پیشروی های متذکره، قومندان امنیه و عساکر کماندو که تعداد زیادی شان یکجا جمع شده بودند و برای عملیات پلان می گرفتند در مرکز قندوز از سوی یکتن مجاهد قهرمان استشهادی مورد حمله فدایی قرار گرفتند به اساس معلومات ابتدایی، به شمول قومندان امنیه ده ها تن عسکر کشته و زخمی شدند و شماری زیادی وسایط از بین رفته است بنا بر معلوماتی که از داخل دشمن بدست آمده درین حمله فدایی ۲۵ تن عسکر کماندویی که امروز از کابل به قندوز آورده شده بودند نیز بشمول قومندان استانکزی کشته شدند.هدف از عملیات امروزی قندوز این نبود که مجاهدین وسط شهر بروند، بلکه هدف این بود که پوسته ها و مراکز نظامی دشمن از چهار طرف شهر قندوز برچیده شود، دشمن دچار تلفات جانی و مالی گردد و اسلحه، مهمات و وسایط شان بدست مجاهدین بیاید و ۷ تن مجاهدین شهید و ۱۱ تن دیگر زخمی شدند و مجاهدین تمام آن مواضعی را که امروز تصرف نموده اند در کنترول خود دارند. ادعای دشمن در مورد تلفات ده ها تن مجاهدین واقعیت ندارد. بلکه هدف از اینگونه ادعاها مهار کردن مورال رو به زوال عساکر خود می باشد. ذبیح الله مجاهد سخنگوی امارت اسلامی ــ ۳۱/۸/۲۰۱۹م

بغلان

پلخمری: یک عراده رینجر نابود وسرنشینان آن کشته وزخمی شدند

یک عراده رینجر پولیس اداره مزدور در مربوطات شهر پلخمری ولایت بغلان شکارماین گردید که دراثران رینجر کاملا تخریب وتمام سرنشینان آن کشته وزخمی شدند. ۳۱/۷/۲۰۱۹

مرکز: آمرجنایی بغلان کشته شد

مجاهدین آمر جنایی ولایت بغلان را در نزدیک سرک هشتم شهر جدید ولسوالی بغلان مرکزی ولایت بغلان مورد حمله قرار دادند و آمرجنایی (محب الله) طی یک حمله مسلحانه کشته شد. ۳۱/۷/۲۰۱۹

مرکز: ۷ عسکر واربکی با مجاهدین یکجا شدند

هفت تن ۷ عسکر،پولیس واربکی در مربوطات ولسوالی بغلان مرکزی ولایت بغلان با مجاهدین یکجا شدند و افراد یادشده دراثر تلاش های کمیسیون جلب وجذب امارت اسلامی ومجاهدین منطقه، صفوف دشمن را ترک گفته و با مجاهدین پیوستند و اسامی آنان قرار ذیل میباشد:

۱- شفیق الله ولد میر ویس باشنده قریه معلم اکبر دنده پولیس.

۲- خان الله ولد عبد الله باشنده قریه غلام بای دنده عسکر

۳- علاودین ولد ضیاء الله باشنده قریه تولکه دنده اربکي.

۴- محمد علی ولد محمد سعید باشنده قریه بو لک مرداد دنده اربکی.

۵- جمعه گل ولد عبدالرؤف باشنده قریه ولک مر داد دنده اربکي.

٦- عبدالمطلب ولد عبد الکریم باشنده قریه تولکه دنده اربکی.

۷- احمد دین ولد پردل باشنده قریه کوچه حسنتال دنده عسکر۱-۸-۲۰۱۹

مجله های امارت اسلامی در ۳ ولایت شمال کشور توزیع گردید

مسئولین امور فرهنگی امارت اسلامی ۳ مجله امارت اسلامی را در ولایت های کندز، تخار وبغلان چاپ وتوزیع نمودند و مجله های متذکره بنام مجله حقیقت، شهامت وسرک که به زبان های دری وپشتو نگاشته شده به استادان، مدارس ومکاتب، شاگردان ونویسندگان وهمچنان به فاکلته ها،ادارات علمی وبزرگان قومی وشایقین آن توزیع گردیدند و از همه آنان استقبال گردیدند . ۲/۸/۲۰۱۹

پلخمری: یک عراده رینجر نابود و٤ تن پولیس کشته وزخمی شدند

یک عراده رینجر پولیس اداره مزدور درمربوطات شهر پلخمری ولایت بغلان شکار ماین گردید که دراثران رینجر کاملا تخریب و۲ تن پولیس کشته و۲ تن دیگرزخمی شدند. ۵/۸/۲۰۱۹

پلخمری: ۲ بیس دشمن فتح و۷ عسکر مزدور کشته وزخمی شدند

مجاهدین بر ۲ بیس دشمن سرک عمومی کابل ـ قندوز حوزه سوم شهر پلخمری ولایت بغلان حمله کردند که دراثران هردو بیس دشمن کاملا فتح و٤ عسکر دران کشته و۳ تن دیگر زخمی شدند ومتباقی پای به فرار نهادند. ٦/۸/۲۰۱۹

مرکز: یک عراده رینجر تخریب و۳ تن پولیس زخمی شدند

یک عراده رینجر پولیس اداره مزدور در داخل شاروالی ولسوالی بغلان مرکزی ولایت بغلان شکار ماین گردید که دراثران رینجر کاملا نابود و۳ تن پولیس مرگبار زخمی شدند. ٦/۸/۲۰۱۹

مرکز: ۲ عسکردشمن کشته وزخمی شدند

مجاهدین بر عساکر اداره مزدور در منطقه جرخشک ولسوالی بغلان مرکزی ولایت بغلان حمله کردند که دراثران یک عسکرکشته ویک تن دیگر زخم برداشت.۸/۸/۲۰۱۹

مرکز: یک تانگ دشمن نابود و۲ عسکر مزدور کشته شدند

یک تانگ نوع هاموی دشمن درمنطقه تپه چهارشنبه ولسوالی بغلان مرکزی ولایت بغلان شکار ماین گردید که دراثران تانگ کاملا تخریب و۲ عسکرمزدور کشته شدند. ۸/۸/۲۰۱۹

مرکز: ۲۰ عسکر اداره دست نشانده با مجاهدین پیوستند

بیست ۲۰ عسکر اداره دست نشانده کابل در ولسوالی بغلان مرکزی ولایت

بغلان با مجاهدین پیوستند و عساکر متذکره دراثر تلاش های کمیسیون جلب وجذب امارت اسلامی و مجاهدین منطقه، صفوف دشمن را ترک گفته و به مجاهدین پیوستند واسامی آنان قرار ذیل میباشند:

۱ سید گل ولد عبدالغفارباشنده قریه خوجه خان، عسکر.

۲ عتیق الله ولد احمد صابرباشنده قریه اتفاق، پولیس.

۳ شاحسین ولد جمال الدینباشنده قریه سالنگي، اربکي.

٤ اسلام الدین ولد عبدالخالقباشنده قریه وردگ، پو لیس.

٥ شراف الدین ولد حاجي احمدباشنده قریه کاریز، اربکی.

٦ احمد شاه ولد عبدالطیفباشنده قریه بشرا، اربکی.

۷ زلی ولد عبدالحنانباشنده قریه سرک هشت، پولیس.

۸ اسلام الدین ولد محمد امینباشنده قریه سالنگي، اربکی.

۹ گل زمان ولد خان محمدباشنده قریه سالنگي، پو لیس.

۱۰ محمد شاه ولد عبدالطیفباشنده قریه بشرا، اربکی.

۱۱ احمد اشرف ولد نیک قدمباشنده قریه کاریز، اربکی.

۱۲ سید آغا ولد علی محمدباشنده قریه قاضي، عسکر.

۱۳ احمد شریف ولد ملا درویزه باشنده قریه کاریز، اربکی.

١٤ عبدالستار ولد ملا بابا باشنده قریه بشرا، اربکی.

۱٥ محمد عثمان ولد حاجی بسم الله باشنده قریه کاریز، اربکی.

١٦ اسحاق ولد بنایسته گل باشنده قریه جور تپه ، اربکی.

۱۷ عبدالمحمد ولد میر حمزه باشنده قریه کاریز، اربکی.
۱۸ نورالحق ولد خان محمد باشنده قریه جرقشلاق، اربکی.
۱۹ ثمر گل ولد اقاگل باشنده قریه خوجه خان، پو لیس.
۲۰ محمد زمان ولد اختر محمد باشنده قریه بولک مرداد، اربکی.۸/۸/۲۰۱۹

پلخمری: درحمله بریک مرکز دشمن ۵ عسکر کشته وزخمی شدند

مجاهدین بر سنگر زیکویک دشمن درمنطقه هزار کوتل کمربند امنیتی ولسوالی پلخمری ولایت بغلان حمله کردند که دراثران ۳ عسکردشمن کشته و۲ تن دیگر زخمی شدند۹/۸/۲۰۱۹

مرکز: ۲ عراده رینجر نابود و۹ عسکر کشته وزخمی شدند

مجاهدین بر کاروان اردوی مزدور در شاهراه کابل ـ قندوز ساحه جرخشک ولسوالی بغلان مرکزی ولایت بغلان حمله کردند که دراثران ۲ عراده رینجر دشمن نابود و۷ عسکرکشته و۲ تن دیگر زخمی شدند. ۹/۸/۲۰۱۹

مرکز: یک قومندان با یک تن اربکی کشته و۳ تن دیگر زخمی شدند

مجاهدین بر یک قومندان اربکی (میراحمد سگ) در منطقه بولک مرداد حسن تال ولسوالی بغلان مرکزی ولایت بغلان حمله کردند که دراثران بشمول
قومندان متذکره،۲ تن اربکی کشته و۳ تن دیگر زخمی شدند. ۱٤/۸/۲۰۱۹

مرکز: یک تن اربکی کشته شد

مجاهدین بر ملیشه های اربکی درمنطقه رئیس گل جان ولسوالی بغلان مرکزی ولایت بغلان حمله کردند که دراثران یک تن اربکی کشته شد وکلاشینکوف اش بدست مجاهدین آمده است.۱۵/۸/۲۰۱۹

نهرین: یک تن پولیس کشته وسلاح اش غنیمت گرفته شد

مجاهدین بر یک تن ضابط پولیس (فیض الله فرزند عصمت الله) در بازار ولسوالی نهرین ولایت بغلان حمله کردند که در اثران پولیس متذکره کشته وسلاح اش غنیمت گرفته شد.همچنان بالای بیس سری کلی نیز حمله صورت گرفت چون بیس قبل انجام حمله از بیس فرار کرده بودند، تلفات جانی به دشمن وارد نگردیده بود اما مجاهدین توانیستند بیس متذکره را کاملا به آتش بکشند. ۱۷/۸/۲۰۱۹

مرکز: ۲۲ عسکر اداره مزدور با مجاهدین پیوستند

بیست و دو تن ۲۲ عسکر اداره مزدور در ولسوالی بغلان مرکزی ولایت بغلان با مجاهدین پیوستند و عساکر متذکره دراثر تلاش های کمیسیون جلب وجذب امارت اسلامی ومجاهدین منطقه، صفوف دشمن را ترک گفته و با مجاهدین یکجا شدند وشهر مختصر آنان قرار ذیل میباشد:

۱ عبدالحمید ولد محمد یوسف، باشنده قریه بولک مرداد وظیفه پولیس.
۲ عبدالوهاب ولد محمد ابراهیم، باشنده قریه دولت زی وظیفه اردو ملی.
۳ عبدالرحمن ولد داد محمد، باشنده قریه وردک وظیفه پو لیس.
٤ محمد قاسم ولد لونی، باشنده قریه وردک وظیفه اربکی.
۵ محمد نسیم ولد محمد علی، باشنده قریه وزیر وظیفه اربکی.
٦ شعبان ولد محمد رفیق، باشنده قریه کاریز وظیفه اربکی.
۷ عبدالبشیر ولد گلان باشنده قریه ، اقامت گاه وظیفه ملی اردو.
۸ ابراهیم ولد حاجی عبدالصمد، باشنده قریه جرین قشلاق وظیفه ملی اردو.
۹ محمدین ولد علاودین، باشنده قریه دولت زی دند پولیس.
۱۰ محمد ناصر ولد جمعه خان، باشنده قریه حسنتال وظیفه اربکی.
۱۱ محمد یاسین ولد محمد علی، باشنده قریه وزیر وظیفه ملی اردو.
۱۲ عبدالحنان ولد حاجي عبدالصمد، باشنده قریه خندیخیل وظیفه اربکی.
۱۳ عبدالله ولد حمیدالله، باشنده قریه زندیخیل وظیفه اربکی.
۱٤ گل آغا ولد محمد خان، باشنده قریه قیصر- خیل وظیفه پو لیس.
۱۵ صفت الله ولد عزت الله، باشنده قریه قاضي وظیفه ملي اردو.
۱٦ اول میر ولد گل میر، باشنده قریه بولک مرداد وظیفه پولیس.
۱۷ نور آغا ولد گل زاده، باشنده قریه بولک مرداد وظیفه اربکی.
۱۸ نازک میر ولد گل امیر، باشنده قریه بولک مرداد وظیفه اربکی.
۱۹ رازمحمد ولد عالم نزر، باشنده قریه حسنتال وظیفه اربکی.
۲۰ طلامحمد ولد گل بدین، باشنده قریه بولک مرداد وظیفه اربکی.

۲۱ نورزاده ولد شاه زاده، باشنده قریه بولک مرداد وظیفه اربکی.
۲۲ نجیب الله ولد شیر حسن، باشنده قریه اتفاق وظیفه اربکي.
۱۸/۸/۲۰۱۹

خنجان: با عساکردشمن درگیری صورت گرفت

مجاهدین با عساکر اداره مزدور دردهن دره ولیان ولسوالی خنجان ولایت بغلان شدیدا درگیر شدند که دراثران عساکر دشمن بعد از تحمل تلفات عقب فرار کردند اما از رقم تلفات جانی دشمن اطلاع بدست نیست. ۱۹/۸/۲۰۱۹

برکه: ۲ تن اربکی به مجاهدین پیوستند

دو ۲ تن اربکی هریک عصمت الله وخال محمد درقریه سای هزاره ولسوالی برکه ولایت بغلان با مجاهدین پیوستند و اربکی های متذکره دراثر تلاش های کمیسیون جلب وجذب امارت اسلامی ومجاهدین منطقه، صفوف دشمن را ترک گفته و به مجاهدین پیوستند ویک میل کلاشینکوف با یک میل ماشیندار خفیف نیز به مجاهدین تسلیم داده اند.۲۱/۸/۲۰۱۹

پلخمری: یک تانگ تخریب ویک وقومندان با ٤ عسکرکشته و زخمی شدند

یک تانگ دشمن درنزدیک پوسته گورگورک واقع شاهراه کابل ـ مزار مربوطات ولسوالی پلخمری ولایت بغلان شکار ماین گردید که دراثران یک تانگ تخریب و۲ عسکرکشته وبشمول قومندان ۵ عسکر مرگبار زخمی شدند. ۲۱/۸/۲۰۱۹

اندراب: دراثریک انفجار ۳ تن پولیس کشته و زخمی شدند

مجاهدین بر پولیس پیاده دشمن درمنطقه دره خشک ولسوالی اندرارب ولایت بغلان انفجاری انجام دادند که دراثران یک تن پولیس کشته و۲ تن دیگر زخمی شدند. ۲۲-۸-۲۰۱۹

مرکز: یک قومندان اربکی هدف ماین قرارگرفت

انفجار ماین در منطقه کوچه درم سال شهر جدید ولسوالی بغلان مرکزی ولایت بغلان قومندان صادق لرخوابی اربکی را هدف قرار داد که دراثران قومندان با ۲ تن اربکی اش مرگبار زخمی شدند. ۲۳/۸/۲۰۱۹

پلخمری: یک عسکردشمن کشته شد

مجاهدین پیره دار پوسته دشمن را در منطقه غروخاش ولسوالی پلخمری و لایت بغلان مورد حمله قرار دادند که دراثران عسکر متذکره کشته شد . ۲۵/۸/۲۰۱۹

پلخمری: ۲ تانگ دشمن نابود و۳ تن پولیس کشته وزخمی شدند

مجاهدین بر یک کاروان پولیس در شاهراه کابل ـ قندوز منطقه زمانخیل حوزه دوم شهر پلخمری ولایت بغلان حمله کردند که دراثران ۲ تانگ دشمن تخریب ویک تن پولیس کشته و۲ تن دیگر زخمی شدند. ۲٦/۸/۲۰۱۹

پلخمری: یک پوسته دشمن فتح و٤ عسکر دران کشته شدند

مجاهدین بر پوسته دشمن درمنطقه خواجه الوان مربوطات حوزه ۳ شاهراه کابل ـ مزار واقع ولسوالی پلخمری ولایت بغلان حمله کردند که در اثران پوسته دشمن فتح و٤ عسکر مزدور کشته شدند. ۲٦/۸/۲۰۱۹

مرکز: ۳۰ عسکر،پولیس واربکی با مجاهدین پیوستند

سی ۳۰ عسکر، پولیس واربکی در مربوطات ولسوالی بغلان مرکزی ولایت بغلان به مجاهدین پیوستند و عساکرمتذکره که همه باشنده گان همین ولسوالی اند، دراثر تلاش های کمیسیون جلب وجذب امارت اسلامی ومجاهدین منطقه، به حقایق پی بردند وبه مجاهدین پیوستند، شهرت مختصر آنان قرار ذیل میباشد:

(۱) دوستم ولد امام مراد، باشنده قریه زرکمر، اربکی
(۲) زبیح الله ولد محمدالله، باشنده قریه جور تپه، اربکی
(۳) صمدخان ولد محمود، باشنده قریه زرکمر، عسکر
(۴) ضیاءالحق ولد احمد خان، باشنده قریه یکه توت، گارد
حفیظ الله ولد نورالله، باشنده قریه زرکمر، اربکی
(٦) عبدالباقی ولد محمود، باشنده قریه زرکمر، اربکی
(۷) عبدالحق ولد حاجی محمد ایوب، باشنده قریه زرکمر، اربکی
(۸) جمع گل ولد سربلند، باشنده قریه لقیان، عسکر
(۹) عباس ولد حاجی میر محمد، باشنده قریه جر خشک، عسکر
گل اغا ولد جمع خان، باشنده قریه یکه توت.
رزاخان ولد محمد خان، باشنده قریه معلم اکبر، عسکر
(۱۲) احسان الله ولد نجیب الله، باشنده قریه سرک سیپور، پولیس
(۱۳) محمدولی ولد جانان، باشنده قریه قاضی، مامورمستوفی
(۱۴) عبدالعلیم ولدعبدالرحیم، باشنده قریه قامدگاه ، پولیس
(۱۵) محمدنادرولد محمدملنگ، باشنده قریه تره خیل، اربکی
(۱٦ محمد گل ولد حاجی میرا، باشنده قریه حاجی میرا، اربکی
(۱۷) حسامدین ولد گل محمد، باشنده قریه بو لک مرداد، پولیس

(۱۸) محب الله ولد محمد گل، باشنده قریه کهنه قلعه، پو لیس
(۱۹) موسی خان ولد احمد صد یق، باشنده قریه اتفاق، عسکر
(۲۰) نوردین ولد نورالله، باشنده قریها یشان قل، پولیس
(۲۱) نقیب الله ولد عبدالقدیم، باشنده قریه وردک، مامور
(۲۲) جان محمد ولد نور محمد، باشنده قریه سرک۱۲، عسکر
(۲۳) جمالدین ولد ملنگ، باشنده قریها یشان سعیدی، پولیس
(۲۴) حبیب الله ولد فیض محمد، باشنده قریه ارباب ایوب، عسکر
(۲۵) جان محمد ورد بسم الله، باشنده قریه ملا خیل، پولیس
(۲۶) گل حسن ولد عبدالخالق، باشنده قریه جرخشک، عسکر
(۲۷) حفیظ الله ولد رحمت الله، باشنده قریه وردک، عسکر
(۲۸) سید نبی ولد وکیل، باشنده قریه افیانی، عسکر
(۲۹) عاشق الله ولد میرا جان، باشنده قریه بولک مرداد، عسکر
(۳۰) گل رحمان ولد خوش بخت، باشنده قریه جر قشلاق اربکی

همه آنان تعهد سپردند که هرگز به اداره دست نشانده بر نمی گردند همچنان مجاهدین نیز از آنان به گرمی استقبال نمودند وبه بقیه عساکر افراد دشمن پیام دادند که نباید سلاح امریکایی ها اشغالگر را برخلاف ملت ومجاهدین آزادی خواه حمل کنند وبرگردند به زندگی آبرومندانه خود در آغوش مردم خود.۲۷/۸/۲۰۱۹

مرکز: منطقه وسیعی از لوث وجود دشمن تصفیه گردید

مجاهدین بر عساکر اداره مزدور درمنطقه تپه چهل گزی ولسوالی بغلان مرکز ولایت بغلان عملیات تصفوی نمودند که دراثران منطقه متذکره که دران بیشتر از ۵۰۰ خانواده مستقر میباشند، کاملاتصفیه گردید.۲۷/۸/۲۰۱۹

نهرین: یک پوسته پولیس مورد حمله قرار گرفت

مجاهدین بر پوسته تالاشی پولیس درمنطقه مندیی غله ولسوالی نهرین ولایت بغلان حمله کردند که دراثران به دشمن تلفات سنگین جانی ومالی وارد گردید اما رقم آن دقیقا به دست نه امده است. ۲۷/۸/۲۰۱۹

مرکز: یک تانگ دشمن تخریب و۳ عسکر کشته وزخمی شدند

مجاهدین یک تانگ دشمن درنزدیک سرک ۸ ولسوالی بغلان مرکزی ولایت بغلان حمله کردند که دراثران یک تانگ دشمن تخریب گردید و۲ عسکرکشته ویک تن دیگر زخم برداشت.۲۹/۸/۲۰۱۹

جلگه: منطقه وسیعی از وجود دشمن تصفیه گردید

مجاهدین بالای مراکز دشمن درمنطقه بالا دیرم ولسوالی جلگه ولایت بغلان حمله کردند که دراثران منطقه متذکره که بیشتر از یکهزار خانه دران وجود دارد، کاملا از لوث وجود دشمن تصفیه و۲ عسکرکشته وبقیه به فرار موفق شدند. ۲۹/۸/۲۰۱۹

مرکز: ۱۳ عسکر اداره کابل به مجاهدین یکجا شدند

سیزده ۱۳ عسکر اداره دست نشانده کابل در مربوطات ولسوالی بغلان مرکزی ولایت بغلان به مجاهدین یکجا شدند و عساکر متذکره به حقایق پی بردند واز همکاری با داره مزدور ودست نشانده دست کشیدند وبه مجاهدین پیوستند و مسئولین جلب وجذب امارت اسلامی نیز از آنان به گرمی استقبال کردند وهمه آنان به زنده گی عادی شان برگشتند. ۳۰/۸/۲۰۱۹

پلخمری: یک کاروان اکمالاتی عساکر اشغالگر امریکایی مورد حمله قرار گرفت

مجاهدین بریک کاروان اکمالاتی عساکر اشغالگر امریکایی درسرک عمومی کابل ـ مزار منطقه چشمه شیر ولسوالی پلخمری ولایت بغلان حمله کردند که دراثران یک تانکر تیل دشمن به آتش کشیده شد.۳۰/۸/۲۰۱۹

مرکز: ۱۳ عسکر با مجاهدین پیوستند

سیزده ۱۳ عسکر اداره دست نشانده کابل درولسوالی بغلان مرکزی ولایت بغلان با مجاهدین پیوستند و عساکر متذکره دراثر تلاش های کمیسیون جلب وجذب امارت اسلامی ومجاهدین منطقه، صفوف دشمن را ترک نموده و به مجاهدین پیوستند. اسامی آنان قرار ذیل میباشد:

(۱) عبدالباقی ولدعبدالستار، باشنده قریه تاجک، پو لیس
(۲) خوجه جان اغا ولد خوجه گل اغا، باشنده قریه معلم اکبر، اربکی
(۳) نقیب الله ولد محمداجان، باشنده قریه سرک ۷، برید مل
(۴) سیرت خان ولد موساخان، باشنده قریه وزیر، عسکر
(۵) عبدالخلیل ولد عبدالجلیل، باشنده قریه باړی زی، د پیژند مدیر
(٦) غلام سخی ولد غلام جیلانی، باشنده قریه شش کلا، عسکر

(۷) عبدالعظیم ولد عبدالغفور، باشنده قریه شهر کهنه، عسکر
(۸) محمد علی ولد بابا علی، باشنده قریه بولک مرداد، پولیس
(۹) معراج الدین ولد غلام معین الدین، باشنده قریه بولک مرداد، اربکی
(۱۰) خالد الدین ولد عبدالرحیم، باشنده قریه زرکمر، عسکر
(۱۱) شامحمود ولد امیر خان باشنده قریه معلم اکبر، اردو
(۱۲) سلطان محمد ولد عبدالحق، باشنده قریه بولک مرداد، پولیس
(۱۳) محمد نادر ولد سید رحیم باشنده قریه دولت زی، گارد ۳۰/۸/۲۰۱۹

مرکز: یک عراده رینجر تخریب وشهار زیاد اربکی کشته وزخمی شدند یک عراده رینجر ملیشه های اربکی درمنطقه یکه توت ولسوالی بغلان مرکزی ولایت بغلان شکار ماین گردید که دراثران رینجر کاملا تخریب گردید وتمام سرنشینان اربکی دران کشته وزخمی شدند.۳۱/۸/۲۰۱۹

پلخمری: دشمن وحشی یک خانم را شهید و۳ خانم وطفل را زخمی نمودند

عساکر وحشی دشمن قریه سروردین را درمنطقه زغزی ولسوالی پلخمری ولایت بغلان تحت آتش توپخانه قرار دادند و این وحشت بالای منازل مردم عامه صورت گرفت که دراثران یک خانم شهید و۲ خانم و۲ طفل دیگر زخمی شدند. ۳۱/۸/۲۰۱۹

تخار

وای خانم: قطار دشمن مورد حمله قرار گرفت

مجاهدین بر قطار قوای دشمن در مربوطات ولسوالی آی خانم ولایت تخار حمله کردند و حمله طی یک کمین هنگام صورت گرفت که دشمن طرف این ولسوالی روان بودند که دراثران قوای دشمن به برگشت مجبور شدند ودوباره به سوی مرکز فرار کردند.۱/۸/۲۰۱۹

ینگی قلعه: ۲ پوسته فتح، ۲ تانگ تخریب و۲۱ عسکر مزدور کشته و زخمی شدند

مجاهدین بر ۲ پوسته دشمن درمنطقه شرکت ولسوالی ینگی قلعه ولایت تخار حمله کردند که دراثران هر دو پوسته دشمن کاملا فتح و ۱۵ عسکرمزدور کشته و٦ تن دیگر مرگبار زخمی شدند و ۲ تانگ تخریب گردیدند و۲ میل کلاشینکوف، یک نارنجک، ومقادیر زیاد سلاح ، مهمات وابزار نظامی به دست مجاهدین آمده است.۱/۸/۲۰۱۹

اشکمش: قریه ها ومناطق وسیعی فتح وقومندانی امنیه آن در محاصره قرار دارد

مجاهدین بالای مقر ولسوالی اشکمش ولایت تخار، شهر و مراکز دشمن به حملات گسترده آغاز کردند که در نتیجه مناطق پنجری، غوربندی، بوریاباف ها، احمدزی، حسین خیل،پنجشیری ها، حاجی تازه خان، حیدری، کوهستانی بالا وپایین، زرگبانه، محمد عمر جان، خوگیانی، قریه ناقل، مسجد صوفی حبیب، کته قروق، مسجد حاجی شریف،شاه مشرف قلندر، بالا حصار، شهرکهنه، قره باغی ها، قریه سید اکرام ودیگر مناطق مربوطه کاملا از لوث وجود دشمن تصفیه گردیدند و دشمن وحشی وجبون چندین بار مناطق مسکونی مردم عامه را بمباران کردند که در اثران شهار زیاد خانه های مردم ویران گردیده، مواشی شان از بین رفته اما لله الحمد به مجاهدین ومردم محل تلفات جانی نگردیده است. ۳/۸/۲۰۱۹

اشکمش: شهر کهنه ولسوالی فتح گردید

مجاهدین بالای مراکز دشمن در ولسوالی اشکمش ولایت تخار حملات گسترده ای را انجام دادند که در نتیجه شهر کهنه ولسوالی کاملا فتح و مقر قومندانی امنیه آن ولسوالی محاصره وتحت ضربات کوبنده مجاهدین قرار دارد ومجاهدین درحال پیشروی هستند.۲۰۱۹/۸/۳

دشت قلعه: ۲ عسکر دشمن زخمی شدند

مجاهدین بر تانگ های دشمن درمربوطات ولسوالی دشت قلعه ولایت تخار حمله کردند و حمله هنگامی صورت گرفت که تانگ های دشمن از دشت قلعه به آی خانم وکمیساری مهمات انتقال می نمودند که دراثران ۲ عسکر دشمن زخمی شدند. ٤/۸/۲۰۱۹

چاه آب: یک بیس فتح و١٦ پولیس دشمن کشته وزخمی شدند

مجاهدین بر بیس وپوسته دشمن درمنطقه سمتی ولسوالی چاه آب ولایت تخار حمله کردند که دراثران بیس دشمن کاملا فتح و۵ تن پولیس دران کشته و۱۱ تن دیگرزخمی شدند و یک میل پیکا، یک تفنگ ایم ١٦ ، یک قبضه راکت، ۲ میل کلاشینکوف ومقادیر زیاد مهمات دیگر به دست مجاهدین امده است. ٤/۸/۲۰۱۹

خواجه غار: ۳ تن اربکی کشته و زخمی شدند

مجاهدین بر ملیشه های اربکی درنزدیک ساختمان ولسوالی خواجه غار ولایت تخار حمله کردند که دراثران یک تن اربکی کشته و۲ تن دیگر زخمی شدند.٦/٨/٢٠١٩

اشکمش: دشمن جبون با شکست روبرو شد

مجاهدین از چندین استقامت بالای قوای عملیاتی دشمن که چند روز پیش به ولسوالی اشکمش ولایت تخار آمده بود، حمله کردند قوای دشمن از حمایت قوای هوایی نیز برخوردار بودند که دشمن طی حملات متذکره شدیدا سرکوب و۲ عسکر دشمن کشته و٦ تن دیگر زخمی شدند.٢١/٨/٢٠١٩

اشکمش: ٦ عسکرکماندوی دشمن کشته شدند

مجاهدین قطار قوای دشمن را درمربوطات ولسوالی اشکمش ولایت تخار هدف انفجار ماین قرار دادند که دراثران بشمول یک افسر، ٦ عسکر کماندوی دشمن کشته شدند. ٢٢/٨/٢٠١٩

مرکز: یک عضو شبکه جاسوسی دشمن کشته شد

مجاهدین یک عضو شبکه جاسوسی دشمن را بنام قومندان فیروز درمنطقه چونزیی مربوطات مرکزولایت تخار مورد حمله قرار دادند و کشته شد.ذ٢٢/٨/٢٠١٩

اشکمش: قوای دشمن با شکست مفتضحانه روبرو گردید

قوای دشمن در مربوطات ولسوالی اشکمش ولایت تخار عملیات را آغاز کردند که با مقاومت شدید مجاهدین روبرو گردیدند و مجاهدین حملات شان را از چندین استقامت درآن ولسوالی آغاز کردند که یک عسکرکشته و٦ تن دیگر خمی شدند وبقیه به سوی قومندانی فرار کردند و دشمن وحشی منطقه را نیز درجریان نبرد ها بمباران کردند ویک باب مسجد را منهدم و شمار زیاد مواشی مردم از بین رفته وبه مردم خسارات هنگفت مالی وارد کردند. ٢٣/٨/٢٠١٩

ینگی قلعه: یک پوسته دشمن فتح گردید

مجاهدین بالای پوسته قومندان نادر درمنطقه جلگه ولسوالی ینگی قلعه ولایت تخار حمله کردند که دراثران پوسته متذکره کاملا فتح گردید و منطقه جلگه از جمع حوزه مهم آن ولسوالی بشمار می رود که کاملا تحت کنترول مجاهدین قرار گرفت.٢٣/٨/٢٠١٩

چاه آب: ولسوالی با تمام پوسته های دفاعی ومحلقات آن فتح گردیدند

مجاهدین مرکز ولسوالی چاه آب ولایت تخار را با تمام پوسته های دفاعی ومحلقات آن فتح کردند و این مراکز دشمن طی عملیات گسترده مجاهدین فتح وعساکر و پولیس مستقر درآن پای به فرار نهادند .٣٠/٨/٢٠١٩

درقد: ٢ پوسته دشمن فتح، ٢٠ عسکرکشته وزخمی وتجهیزات شان بدست آمد

مجاهدین بالای مراکز دشمن در ولسوالی درقد ولایت تخار حملات گسترده ای انجام دادند که درنتیجه آن ٢ پوسته دشمن درنزدیک مرکز ولسوالی درقد فتح و٢٠ عسکر مزدور کشته وزخمی شدند ومقادیر زیاد سلاح، مهمات وابزار نظامی بدست مجاهدین افتیده است.٣٠/٨/٢٠١٩

چاه آب: ولسوالی با پوسته های زیاد فتح بیشتر از ۴۰ عسکر وپولیس کشته و زخمی شدند

مجاهدین دلیر بر مرکز و پوسته های ولسوالی چاه آب ولایت تخار یورش بردند که در نتیجه مرکز ولسوالی چاه آب با پوسته های امنیتی آن کاملا فتح و تعداد زیاد عساکر دشمن کشته و زخمی شدند، دیگران فرار کردند و اسلحه ومهمات زیاد دشمن نیز تصرف دست مجاهدین افتاده است.

طبق خبر دیگری در منطقه مسجد سفید ولسوالی بهارک تخار هم علیه پوسته های دشمن حملات انجام شد که در نتیجه یک قرارگاه (بیز) دشمن کاملا فتح و ۱۵ عسکر دشمن هلاک و ۳ تن زنده دستگیر شدند، اسلحه ومهمات زیاد به تصرف مجاهدین در آمد.طبق خبر دیگری یک عملیات جداگانه در منطقه جلگه ولسوالی ینگی قلعه ولایت تخار نیز بر پوسته ها و مراکز دشمن حملات صورت گرفت که در نتیجه منطقه مهم جلگه کاملا به تصرف مجاهدین در آمد و دشمن با دیدن تلفات سنگین از منطقه فرار کرد. ذبیح الله مجاهد سخنگوی امارت اسلامی ــ ۳۰/۸/۲۰۱۹م

چاه آب: بعد از فتح مقر ولسوالی وپوسته های آن، قومندانی امنیه آن نیز فتح گردید

مجاهدین بر مقر ولسوالی چاه آب ولایت تخار، پوسته های دفاعی ودیگرتاسیسات آن حمله کردند که درنتیجه آن مقر ولسوالی، پوسته های امنیتی ودیگر تاسیسات دولتی فتح گردید وجنگ علیه قومندانی امنیه

ادامه یافت که قومندانی امنیه آن ولسوالی نیز فتح و۲ عسکردشمن زنده دستگیر شدند و٤ عراده رینجر ویک عراده موتر نوع هایلکس و۲۰ میل سلاح مختلف النوع بدست مجاهدین آمده است.٣٠/٨/٢٠١٩

ینگی قلعه: منطقه وسیعی تحت حاکمیت مجاهدین قرار گرفت

مجاهدین بر مراکز دشمن درمنطقه جلگه ولسوالی ینگی قلعه ولایت تخار حمله کردند که درنتیجه تمام پوسته های دشمن در این منطقه فتح و مجاهدین به سوی سرحدات ولسوالی های چاه آب ورستاق درحال پیشروی هستند و منطقه جلگه از حوزه های مهم وپر نفوس آن ولسوالی بشمار می رود که همه آن تحت حاکمیت مجاهدین قرارگرفت.۳۰/۸/۲۰۱۹

خواجه غار: ۲ تن اربکی کشته و زخمی و۲ تن دیگر دستگیر شدند

مجاهدین بر ملیشه های اربکی درمنطقه بالا خانه مامی ولسوالی خواجه غار ولایت تخار حمله کردند که دراثران یک تن اربکی کشته ویک تن دیگر زخم برداشت و۲ تن اربکی دیگر زنده دستگیر شدند ویک عراده موتر سایکل نیز بدست آمده است.۳۰/۸/۲۰۱۹

بدخشان

بهارک: در جنگ زات البینی ۱ اربکی کشته شد

در مربوطات ولسوالی بهارک ولایت بدخشان از طرف قومندان اربکی ها شخص بنام عبدالرحیم اربکی کشته شد عبدالرحیم مذکور در ماه رمضان المبارک گذشته یک مجاهد را شهید و سپس با اربکی ها یکجا شده بود.٤/٨/٢٠١٩

شهداء: یک کارمند شبکه جاسوسی کشته شد

در منطقه مغایب ولسوالی شهداء ولایت بدخشان یک کارمند شبکه جاسوسی بنام عبدالقادر طی حمله چریکی مجاهدین کشته شد و یک میل توفنگ و یک توفنگچه از آن بدست مجاهدین افتاده است.٤/٨/٢٠١٩

کوف: قومندان جهادی با مجاهدین یکجا شد

قومندان جهادی طلب الدین که شخصیت خوب ، پور نفوس و قابل احترام در ساحه میباشد در ولسوالی کوف ولایت بدخشان با مجاهدین یک جا شد و نامبرده با خود یک ۱ میل پیکا، ۲ کلاشنکوف و یک اندازه مهمات بمجاهدین تسلیم نموده است . ٤/٨/٢٠١٩

راغستان: یک قومندان اربکی با ۵ تن از افرادش کشته وزخمی شدند

مجاهدین بر ملیشه های اربکی در منطقه بای سغر ولسوالی راغستان ولایت بدخشان حمله کردند که دراثران یک قومندان ظالم اربکی بنام یعقوب با ۳ تن از افراد اربکی اش کشته و۲ تن دیگر زخمی شدندو یک میل سلاح بدست مجاهدین آمده است. ٦/٨/٢٠١٩

اشکاشم: یک تن اربکی کشته شد

مجاهدین مسئول جلب وجذب اربکی ها (محمد امین) را در شهر ولسوالی اشکاشم ولایت بدخشان مورد حمله چریکی قرار دادند که دراثران محمد امین یاد شده از حمله جان سالم برد ومحافظ اش کشته شد.٨/٨/٢٠١٩

تگاب: بالای موتر قومندان بولک حمله صورت گرفت

مجاهدین بر قومندان بلوک اردوی دشمن در منطقه شیهد کان ولسوالی تگاب ولایت بدخشان حمله کردند که دراثران رینجر تخریب و۲ عسکر دران زخمی شدند.٨/٨/٢٠١٩

نسی: ۹ عسکر کشته وزخمی شدند

مجاهدین بر آنعده عساکر اداره مزدور منطقه میان قریه های درخاک ودرمن ولسوالی نسی ولایت بدخشان حمله کردند که میخواستند بالای مجاهدین حمله نمایند که دراثران یک عسکر مزدور کشته و٦ تن دیگر زخمی شدند و۲ عسکر مسلح دیگر زنده دستگیرگردیدند. ١٥/٨/٢٠١٩

راغستان: ۱۷ عسکردشمن کشته و زخمی شدند

مجاهدین بر عساکر اداره مزدور درمنطقه فرحدر وقل قل آب ولسوالی راغستان ولایت بدخشان حمله کردند که در در اثران، بشمول آمر تروریزم کوهستان، ٦ عسکر مزدور کشته و۱۱ تن دیگر زخمی شدند وبقیه به حالت بسیار بدی فرار کردند و یک تن ازمجاهدین شهید ویک تن دیگر زخم برداشت. تقبله الله ١٦/٨/٢٠١٩

وردوج بهارک: مسئولین تعلیم وتربیه به سطح دو ولسوالی گردهمایی مشترکی دایر نمودند

مسئولین تعلیم وتربیه امارت اسلامی برای ولایت بدخشان، در سطح ولسوالی های وردوج وبهارک آن ولایت گردهمایی باشکوهی برگزار نمودند و این گردهمایی در ولسوالی وردوج با اشتراک علمای کرام، امام مساجد، بزرگان قومی، استادان مدارس ومکاتب، شاگردان ومسئولین هردو ولسوالی متذکره دایر گردید وعلمای کرام پیرامون سنن پیامبر صلی الله علیه وسلم، حجاب شرعی، مسئولیت علمای کرام وپالیسی امارت اسلامی ودیگر موضوعات مرتبط صحبت نمودند و اشتراک کننده گان این جلسه ، چنین گردهمایی

ها را مفید ارزیابی نمودند وخواهش داشتند که تدویر چنین مجالیس ادامه یابد. ۱۷/۸/۲۰۱۹

بدخشان:بمناسبت صدمین سال استقلال کشور در تمام ولسوالی ها طی گردهایی های باشکوهی تجلیل گردید

بمناسبت صدمین سال کسب استقلال کشور از انگلیس ها در تمام ولسوالی های ولایت بدخشان طی گردهایی های باشکوهی تجلیل گردید و این گردهایی ها به ابتکار مسئولین دعوت وارشاد امارت اسلامی ترتیب گردید ودرآن مسئولین جهادی آن ولایت، معاون،قومندان قطعه، مسئولین دعوت و ارشاد، مسئولین تعلیم وتربیه ، مجاهدین وشمار زیاد علمای کرام، بزرگان قومی ومردم عامه اشتراک ورزیدند و علمای کرام پیرامون موضوعات مختلف در این گردهایی ها سخنرانی نمودند وبه مردم تفهیم گردید که صد سال پیش کشور توسط انگلیس ها اشغال شده بود واکنون توسط امریکایی ها اشغال شده است وحالا استقلال کشور را درحالی تجلیل مینمایم که برای کسب استقلال کشور خود درمقابل امریکایی می جنگیم، وبعد از ایثار وقربانی های فراوان ملت غیور افغانستان، ان شاء الله عنقریب استقلال کشور را از امریکایی ها نیز کسب نمایم. ۱۹/۸/۲۰۱۹

درایم: ۲ عسکر مزدور کشته وزخمی شدند

مجاهدین بر عساکر اداره مزدور در منطقه مشائل ولسوالی درایم ولایت بدخشان حمله کردند که دراثران یک عسکرکشته ویک تن اربکی زخم برداشت. ۲۲/۸/۲۰۱۹

کران منجان: عساکرمشترک دشمن به مردم عامه خسارات زیادی وارد کردند

طیارات دشمن درمناطق مختلف ولسوالی کران منجان ولایت بدخشان کورکورانه بمباران کردند که دراثران شمار زیاد مواشی مردم از بین رفته، منازل مردم عامه ویران گردید وخسارات زیادی مالی بمردم وارد گردیده است. ۲۲/۸/۲۰۱۹

کشم: یک تن اربکی کشته وسلاح اش بدست آمد

مجاهدین بر ملیشه های اربکی درمنطقه خشکدره ولسوالی کشم ولایت بدخشان حمله کردند که دراثران یک تن اربکی کشته شد وسلاح اش بدست آمد.۲۲/۸/۲۰۱۹

کشم وجرم: کمیسیون دعوت ارشاد گردهایی های دایر نمودند

کمیسیون دعوت ارشاد وجلب جذب امارت اسلامی برای ولایت بدخشان در ولسوالی های کشم وجرم آن ولایت گردهایی های دایر نمود واین جلسات با اشتراک علمای کرام، امامان مساجد، بزرگان قومی، ومسئولین ساحوی آن ولسوالی وبمردم منطقه دایر گردید و مقررین جلسه ها پیرامون امر بالمعروف ونهی عن المنکر، پالیسی های امارت اسلامی، تربیه سالم مجاهدین وموضوعا مرتبط دیگر همه جانبه سخنرانی نمودند .۲۵/۸/۲۰۱۹

تگاب: یک تن اربکی مسلح دستگیر گردید

یک تن اربکی مسلح در قریه فرمان قلی ولسوالی تگاب ولایت بدخشان

زنده دستگیر گردید و اربکی متذکره با سلاح وتجهیزات اش گرفتار گردید.۲۵/۸/۲۰۱۹

جرم: دراثربمباران دشمن ۲ منزل منهدم گردیدند

طیارات دشمن درمنطقه آب راغک ولسوالی جرم ولایت بدخشان بالای منازل مسکونی مردم عامه بمباران کردند که دراثران ۲ دربند حویلی منهدم وبه مردم عامه خسارات هنگفت مالی وارد گردید. ۲۷/۸/۲۰۱۹

کشم: ۳ تن اربکی کشته وزخمی شدند

مجاهدین بر اربکی های وحشی در منطقه کتل وخشی ولسوالی کشم ولایت بدخشان حمله کردند و حمله طی یک کمین صورت گرفت که دراثران یک تن اربکی کشته و۲ تن دیگر زخمی شدند ویک میل سلاح نیز بدست آمده است.۲۷/۸/۲۰۱۹

وردوج وجرم: طیارات امریکایی های اشغالگر بالای مردم عامه بمباران کردند

طیارات عساکر اشغالگر امریکایی در ولسوالی های وردوج وجرم ولایت بدخشان بالای مناطق مسکونی بمباران کردند و این وحشت درمنطقه یومل ولسوالی وردوج صورت گرفت که دراثران شمارزیاد منازل مسکونی مردم عامه منهدم گردید وبمردم خسارات زیاد مالی وارد شده است.همچنان در منطقه مغزار خول ولسوالی جرم منازل مسکونی بمباران گردید که دراثران به مردم عامه خسارات زیاد مالی وارد گردید اما لله الحمد تلفات جانی در پی نداشت.۲۸/۸/۲۰۱۹

کران ومنجان: ده ها عسکردشمن کشته وزخمی شدند

مجاهدین برآنعده عساکر اداره مزدور درمربوطات ولسوالی کران منجان ولایت بدخشان حمله کردند که میخواستند از راه واستقامت ولایت پنجشیر بالای ولسوالی کران ومنجان حمله کنند که در

واکنش تند مجاهدین روبرو شدند که به دشمن تلفات سنگین جانی ومالی وارد گردید و جسد ۷ عسکر درمیدان نبرد باقی مانده اما در مورد تفصیلات بقیه کشته های دشمن دقیقا معلومات فراهم نگردیده است.۲۸/۸/۲۰۱۹

زیباک: ۳ پوسته دشمن فتح، ۱ تانگ نابود و۲۷ عسکر کشته وسلاح وتجهیزات شان بدست امد

یک قوای دشمن میخواست از استقامت ولسوالی زیباک ولایت بدخشان بر پوسته های سرحدی مجاهدین ولسوالی وردوج حمله کند و این قوای دشمن قبل از اینکه به هدف شان برسند در مسیر راه در منطقه تیزآب واقع میان این دولسوالی یادشده با کمین مجاهدین مواجه شدند که درنتیجه یک تانگ دشمن که مملوء از مهمات بود تخریب وطعمه حریق و بشمول قومندان تولی گل احمد ۲۰ تن پولیس وعسکر کشته و۷ تن دیگر زخمی شدند وجسد ۱٤ عسکردشمن در میدان نبرد باقی ماند اند و ۱۵ میل کلاشینکوف ومقادیر زیاد سلاح ومهمات بدست مجاهدین افتیده است وبقیه عساکر زنده وزخمی این عساکر شکستخورده فرار نمودند و به ولسوالی زیباک برگشتند. ۲۸/۸/۲۰۱۹

بدخشان: ۳ پوسته فتح، ۵ تانگ تخریب و٤۷ عسکر مزدور کشته وزخمی شدند

مجاهدین بر مراکز دشمن در ولسوالی های زیباک، کران ومنجان، تگاب، بهارک وجرم ولایت بدخشان حملات گسترده انجام دادند و حمله درمنطقه پل تیزاب واقع میان ولسوالی زیباک ووردوج صورت گرفت و۲۷ عسکردشمن کشته وزخمی شدند ویک تانگ تخریب و۳۲ میل سلاح سبک وسنگین غنیمت گرفته شدند.همچنان بالای عساکردشمن درسرحد ولایت پنجشیر نیز حملات صورت گرفت ویک عراده موتر ضبط و به دشمن تلفات سنگین وارد گردید وجسد ۷ عسکر درمیدان نبرد باقی مانده است.۲۹/۸/۲۰۱۹

زیباک: دراثر انداخت های دشمن یک تن ملکی شهید و۱۰ رآس گاو ازبین رفت

عساکر اداره مزدور درمنطقه تیزاب ولسوالی زیباک ولایت بدخشان منازل مسکونی را تحت آتش توپخانه قرار دادند که دراثران یک تن ملکی بی دفاع شهید گردید و۱۰ رأس گاو متعلق مردم عامه را از بین بردند.۳۰/۸/۲۰۱۹

جرم: طی بمباردشمن یک خانه تخریب گردید

در منطقه آب راغک ولسوالی جرم ولایت بدخشان طیاره های دشمن خانه های مسکونی مردم عامه را هدف قرار داد که در نتیجه یک خانه غریب تخریب و خسارات زیاد به آن وارد گردید .۳۰/۸/۲۰۱۹

درایم ٤ تن اربکی کشته وزخمی شدند

مجاهدین بر ملیشه های اربکی درمنطقه یامچیان ولسوالی درایم ولایت بدخشان حمله کردند که دراثران یک تن اربکی کشته و۳ تن دیگر زخمی شدند. ۳۰-۰۸-۲۰۱۹

فیض آباد: حمله تعرضی دشمن در ناحیه نهم عقب زده شد

مجاهدین آن حمله تعرضی دشمن را درمنطقه ده گه ناحیه نهم شهرفیض آباد ولایت بدخشان عقب زدند که میخواست بالای مواضع مجاهدین یورش بیاورند که با مقاومت شدید مجاهدین روبرو شدند که عساکردشمن بعد از تحمل تلفات سنگین عقب فرار کردند وحمله دشمن کاملا دفع گردید. ۳۰-۰۸-۲۰۱۹

جرم: دشمن وحشی منازل مردم عامه را به اتهام همکاری با مجاهدین، به آتش کشیدند

عساکر بی رحم اجیر داخلی در منطقه فرغامیر ولسوالی جرم ولایت بدخشان منازل مردم عامه را به اتهام همکاری با مجاهدین به آتش کشیدند و دشمن وحشی بعد از آن، از مردم عامه انتقام میگرند که در برابر مجاهدین مقاومت را از دست دادند ومردم را به نام های گوناگونی متهم ساخته مردم را اذیت وآزار میدهند. ۳۱/۸/۲۰۱۹

بلخ

چمتال: دراثر حملات ٤ تن اربکی کشته و زخمی شدند

مجاهدین بریک پوسته دشمن در مرکز کهنه ولسوالی چمتال ولایت بلخ حمله کردند که دراثران یک تن اربکی کشته ویک تن دیگر زخم برداشت.

طبق خبرد دیگر در منطقه اسیاگرگ این ولسوالی بر یک پوسته دیگر دشمن نیز دو بار حمله صورت گرفت ویک تن اربکی نیز کشته وقومندان آن زخم برداشت.۱/۸/۲۰۱۹

بلخ خاص: ۸ عسکردشمن کشته شدند

مجاهدین بر قرارگاه مشترک دشمن در منطقه کته خیل ولسوالی بلخ خاص ولایت بلخ حمله کردند که دراثران ٤ عسکردشمن کشته و٤ تن دیگر زخمی شدند.١/٨/٢٠١٩

کلدار: یک قومندان با٤ تن پولیس کشته و زخمی شدند

مجاهدین بر یک پوسته پولیس اداره مزدور درمنطقه تازه اریق ولسوالی کلدار ولایت بلخ حمله کردند که دراثران یک قومندان بنام سراج با یک تن پولیس کشته و٣ تن دیگر زخمی شدند. ١/٨/٢٠١٩

چمتال: درحمله بربیس دشمن ٣ عسکر و پولیس کشته و زخمی شدند

مجاهدین بر بیس عساکر اداره مزدور درمنطقه اسیای گرگ ولسوالی چمتال ولایت بلخ حمله کردند که دراثران یک عسکر ویک تن پولیس کشته ویک عسکر دیگر زخم برداشت.٢/٨/٢٠١٩

چهاربولک: دریک حمله راکتی ٢ تانگ تخریب و٣ عسکر زخمی شدند

مجاهدین بر بیس عسرو ولسوالی چهاربولک ولایت بلخ حمله راکتی نمودند که ١٤ مرمی هاوان به بیس متذکره به اهداف مشخص اصابت نمودند و٣ مرمی به محل سکونت عساکر مزدور اصابت نمودند که دراثران ٢ تانگ دشمن تخریب و٣ عسکر زخمی شدند. ٢/٨/٢٠١٩

چهاربولک: ٢ تانگ دشمن نابود و٩ عسکر دشمن کشته و زخمی شدند

مجاهدین بر یک بیس مشترک عساکر و پولیس مزدور در منطقه خان اباد ولسوالی چاربولک ولایت بلخ حمله کردند که دراثران ٦ عسکرکشته و٣ تن دیگر زخمی شدند و٢ تانگ دشمن نیز کاملا نابود گردیدند. ٣/٨/٢٠١٩

دولت اباد: یک تانگ دشمن تخریب و٦ عسکر دشمن کشته وزخمی شدند

یک تانگ عساکر اداره مزدور درمنطقه بربر نزدیک کلایی ولسوالی دولت آباد ولایت بلخ شکار ماین گردید که دراثران تانگ کاملا تخریب و٤ عسکرکشته و٢ تن دیگر زخمی شدند. ٣/٨/٢٠١٩

چهاربولک: یک قومندان با ٢ عسکر کشته وزخمی شدند

مجاهدین بر بیس عساکر اداره مزدور درمنطقه ثوریان ولسوالی چهاربولک ولایت بلخ حمله کردند که دراثرآن، عطامحمد قومندان تولی چهار با یک عسکرکشته ویک تن دیگر زخم برداشت.٣/٨/٢٠١٩

چهاربولک: طیارات دشمن منازل مردم عامه را بمباران کردند

طیارات دشمن درمنطقه ثوریان ولسوالی چهاربولک ولایت بلخ منازل مردم عامه را بمباران کردند که دراثران شمار زیاد خانه های مردم ویران و شمار زیاد مواشی مردم از بین رفتند یک تن ملکی بی دفاع زخم برداشت. ٣/٨/٢٠١٩

دولت اباد: دریک حمله مسلحانه ٦ عسکر دشمن کشته و زخمی شدند

مجاهدین بر عساکردشمن درمنطقه قلعه بربر ولسوالی دولت آباد ولایت بلخ هنگام حمله کردند که عساکر دشمن کتله تانگ تخریب شده دیروز را انتقال میدادند که درثران ٤ عسکرکشته و٢ تن دیگر زخمی شدند.٣/٨/٢٠١٩

چمتال: ٢ تن اربکی کشته وزخمی شدند

مجاهدین بر مقر ولسوالی چمتال ولایت بلخ حمله کردند که دراثران یک تن اربکی کشته ویک تن دیگر زخم برداشت. ٣/٨/٢٠١٩

چمتال: یک تانگ نابود و٩ عسکر کشته و زخمی شدند

یک تانگ عساکر اداره مزدور درمربوطات مرکزولسوالی چمتال ولای بلخ شکار ماین گردید که دراثران تانگ کاملا تخریب و٦ عسکر مزدور دران کشته شدند و بعدا برآنعده عساکردشمن حملات صورت گرفت که غرض انتقال اجساد عساکر شان آمدند و٣ عسکردشن دراین حمله نیز زخمی شدند. ٤/٨/٢٠١٩

کشنده: دریک حمله مسلحانه ٢ عسکر زخمی شدند

مجاهدین بریک کاروان اکمالاتی دشمن درمنطقه اچملی وچغت ولسوالی کشنده ولایت بلخ حمله کردند و حمله طی یک کمین صورت گرفت که دراثران ٢ عسکردشمن زخمی شدند.٥/٨/٢٠١٩

نهرشاهی: یک تانگ نابود و١١ تن پولیس کشته وزخمی شدند

مجاهدین بر پوسته پولیس اداره مزدور درمنطقه شهرک ترکمنی ولسوالی نهر شهاهی ولایت بلخ حمله کردند و همچنان برآن عساکر دشمن نیز نبرد صورت گرفت که به کمک پوسته شتافتند که دراثران یک تانگ دشمن نابود و ٥ تن پولیس کشته و٦ تن دیگر زخمی شدند.٦/٨/٢٠١٩

چهاربولک: یک تانگ نابود و ٨ عسکرمزدور کشته شدند

مجاهدین بر بیس عساکر اداره مزدور درمنقه خان اباد ولسوالی چهاربولک ولایت بلخ حمله کردند که دراثران ۳ عسکر دشمن کشته شدند وبالای عساکر کمکی دشمن که روان این ساحه شدند، نیز حمله صورت گرفت که دراثران یک تانگ تخریب و۵ عسکر آنان نیز کشته شدند۶/۸/۲۰۱۹

چهاربولک ودولت اباد: ۳ تن پولیس کشته و زخمی شدند

مجاهدین بر پوسته دشمن درمرکز ولسوالی چهاربولک ولایت بلخ حمله کردند که دو۲ تن پولیس زخمی شدند و همچنان در بازار ولسوالی دولت اباد یک تن اربکی طی حمله مسلحانه کشته شد.۷/۸/۲۰۱۹

شولگره: یک تانگ دشمن تخریب و٤ عسکر کشته شدند

مجاهدین بر تانگ عساکردشمن در منطقه سیا آب ولسوالی شولگره ولایت بلخ هنگام حمله کردند که از بیس دشمن بیرون آمده بودند که دراثران تانگ کاملا تخریب و۲ عسکردشمن کشته شدند و همچنان بر بیس دشمن حمله صورت گرفت و۲ عسکردشمن نیز کشته شدند.۸/۸/۲۰۱۹

بلخ خاص: درحمله ۵ تن پولیس کشته و زخمی شدند

مجاهدین بر بیس پولیسو عساکردشمن درمنطقه شرشرک ولسوالی بلخ خاص ولایت بلخ حمله کردند که دراثران ۳ تن پولیس کشته ویک تن دیگرزخم برداشت.طبق خبر دیگر درمنطقه عالم خیل بر بیس عساکردشمن در این ساحه حمله کردند و یک عسکرکشته شد.۸/۸/۲۰۱۹

چمتال: ۵ عسکر وکارمند امنیت کشته و زخمی شدند

مجاهدین بر مرکز ولسوالی چمتال ولایت بلخ حمله کردند که دراثران یک کارمند امنیت کشته ویک تن اربکی زخم برداشت.

طبق خبر دیگر در منطقه ابک ولسوالی چهاربولک آن ولایت بر پوسته عساکر اداره مزدور با سلاح لیزری حمله صورت گرفت ویک عسکرکشته و۲ تن دیگر زخمی شدند. ۸/۸/۲۰۱۹

شولگره: ٤ عسکر دشمن کشته شدند

مجاهدین بر بیس عساکر اداره مزدور درمنطقه سیاآب ولسوالی شولگره ولایت بلخ حمله کردند که دراثران ٤ عسکر مزدور کشته شدند و بعدا منطقه توسط دشمن بمباران گردید ومجاهدین قبل از بمباران منطقه را ترک گفته بودند وبمباران تلفات درپی نداشت.۹/۸/۲۰۱۹

دولت آباد: ۲ تن پولیس کشته و زخمی شدند

مجاهدین بر پوسته پولیس اداره مزدور درمنطقه قلعه بربر ولسوالی دولت اباد ولایت بلخ حمله کردند که دراثران یک تن پولیس کشته ویک تن دیگر زخمی شدند و همچنان مجاهدین بالای پولیس کمکی دشمن نیز حمله

نمودند ویک تن پولیس کشته شد.۹/۸/۲۰۱۹

دهدادی: ۳ پولیس کشته و زخمی شدند

در منطقه مامکری ولسوالی دهدادی ولایت بلخ بر پوسته پولیس مزدور حمله صورت گرفت که در نتیجه یک پولیس کشته و یک تن دیکر زخمی شدند .طبق خبر دیگر در منطقه عسی خان ولسوالی چمتال این بر پوسته پولیس توسط سلاح لیزری حمله کردند که پهره دار کشته شد. ۹/۸/۲۰۱۹

مزار شریف: یک تانگ نابود و۵ عسکر مزدور کشته شدند

مجاهدین بر یک تانگ عساکر اداره مزدور را درمنطقه دشت شور مربوطات شهر مزار شریف مرکزولایت بلخ هدف ماین قرار دادند که دراثران تانگ کاملا تخریب و۵ عسکرمزدور کشته شدند. ۱۰/۸/۲۰۱۹

پیام مبارکی امیر المومنین (حفظه الله) بمناسبت عید سعید اضحی در نقاط مختلف تمام ولایات کشور توزیع گردید

پیام مبارکی عالیقدر امیر المومنین شیخ الحدیث مولوی هبة الله آخندزاده (حفظه الله) بمناسبت حلول عید سعید أضحی در تمام ولایت های کشور توزیع گردید همکار سایت الاماره گذارش میدهد که این پیام ها به مکاتب، مدارس، استادان، شاگردان ، بزرگان قومی، ادارات تعلیمی، جوانان با سواد وبه همه شایقین تمام ولایت های کشور به پیمانه وسیع توزیع شده وازسوی مردم به گرمی نیز استقبال گردید وهمه با محبت زیاد تلاش میداشتند که پیام امیر گرانقدر شان را به دست بیاورند.۹/۸/۲۰۱۹

دولت اباد: یک تانگ نابود وتمام سرنشینان آن کشته وزخمی شدند

مجاهدین بر قطار قوای دشمن در منطقه قلعه بربر ولسوالی دولت اباد ولایت بلخ حمله کردند که دراثران یک تانگ دشمن کاملا نابود و تمام سرنشینان آن کشته وزخمی شدند. ۱۰/۸/۲۰۱۹

شولگره: ٢٤ تن اربکی با مجاهدین پیوستند

بیست و چهار ٢٤ تن اربکی در ولسوالی شولگره ولایت بلخ با مجاهدین پیوستند و اربکی های متذکره در اثرتلاش های کمیسین

جلب وجذب امارت اسلامی ومجاهدین منطقه صفوف دشمن را ترک گفته و با مجاهدین پیوستند که درجمع آنان افراد ذیل شامل اند. ۱دین محمد ولد حاجي مومین، ۲محراب الدین ولد حاکم، ۳گلاب ولد غلام رسول، ۴عبدالخالق ولد عبدالغفور، ۵محمد اکرام ولد عبدالقهار، ٦عبدالبصیر ولد حاجي جان خان، ۷حبیب الله ولد محمد هاشم، ۸ عبدالرازق ولد عبدالغفور، ۹عبدالصمد ولد محمد حسین، ۱۰ عبدالمالک ولدغلام سخی، ۱۱روح الله ولد عبدالحنان، ۱۲حمیدالله ولد شاهزاده، ۱۳محمدالله ولد عبدالرحمن ، ۱۴غوث الدین ولد کمال الدین، ۱۵عبدالقیوم ولد شمس الدین، ١٦محمد طاهر ولد ظاهر، ۱۷رحمت الله ولد اغامحمد، ۱۸محمدامین ولد محمدافضل ، ۱۹سورگل ولد نورگل، ۲۰جانداد ولد محمدایوب ، ۲۱محمدرحیم ولد غلام نبي، ۲۲عبدالحنان ولد شمس الدین، ۲۳محمدطاؤس ولد شیرعلی، ۲۴سید محمد ولد مومین خان و همه انان محکم تعهد سپردند که هرگز به اداره دست نشانده بر نخواهند گشت.۱۰/۸/۲۰۱۹

بلخ خاص: یک عراده رینجر تخریب و۳ عسکرکشته و زخمی شدند

یک عراده رینجر عساکر اداره مزدور در سرک عمومی بلخ - جوزجان واقع منطقه هواد و ولسوالی بلخ خاص ولایت بلخ مورد حمله قرارگرفت و حمله طی یک کمین صورت گرفت که دراثران رینجر کاملا تخریب و یک عسکرکشته و۲ تن دیگر زخمی شدند. ۱۵/۸/۲۰۱۹

نهرشاهی: ۳ تن اربکی کشته وزخمی شدند

مجاهدین بر محافظ قومندان سیدآجان اربکی درمنطقه لنگر خانه ولسوالی نهر شاهی ولایت بلخ حمله کردند که دراثران یک تن اربکی کشته و۲ تن دیگر زخمی شدند.۱۵/۸/۲۰۱۹

زارع ۵ تن پولیس کشته وزخمی شدند

مجاهدین بر عساکر اداره مزدور درمنطقه نواباد ولسوالی زارع ولایت بلخ حمله کردند که دراثران یک تن پولیس کشته و٤ تن دیگر زخمی شدند.۱٦/۸/۲۰۱۹

بلخ خاص: یک موتر تخریب ویک عسکر کشته شد

مجاهدین بر عساکر اداره مزدور در مطقه عالم خیل ولسوالی بلخ خاص ولایت بلخ حمله کردند که دراثران یک عسکرمزدورکشته شد. همچنان بالای موتر قومندان جلال اربکی حمله صورت گرفت که دراثران موتر تخریب و اما شخص قومندان جان سالم برده از موقع فرار نمود.۱۷/۸/۲۰۱۹

چمتال: ۲ تانگ دشمن تخریب و۱۰ عسکر مزدور کشته و زخمی شدند

مجاهدین بر قطار قوای دشمن درمنطقه اسیای شراب ولسوالی چمتال ولایت بلخ حمله کردند و حمله هنگام صورت گرفت که میخواستند به بیس محاصره شده شان اکمالات برسانند که درنتیجه ۲ تانگ دشمن تخریب و٤ عسکرکشته و٦ تن دیگر زخمی شدند.۱۷/۸/۲۰۱۹

چمتال وچاربولک: ٤ عسکر دشمن کشته شدند

مجاهدین بر مرکز ولسوالی سابقه چمتال ولایت بلخ حمله کردند که در نتیجه یک عسکر که مصروف پیره بود کشته شد.طبق خبر دیگر در منطقه تیمورک ولسوالی چهاربولک آن ولایت بر بیس دشمن حمله صورت گرفت ویک عسکرکشته شد و بر بیس دشمن درمنطقه اسیاخان آن ولسوالی حمله صورت گرفت و۲ عسکردشمن کشته شدند. ۱۷/۸/۲۰۱۹

دولت اباد: یک تانگ تخریب و۵ عسکر دران کشته و زخمی شدند

مجاهدین بر آن قطار اکمالاتی دشمن درمنطقه قلعه بر بر ولسوالی دولت اباد ولایت بلخ حمله کردند که میخواستند بیس محاصره شده شان را درمنطقه حیاتان اکمال نمایند که دراثران یک تانگ دشمن تخریب و۲ عسکر دران کشته و۳ تن دیگر زخمی شدند.۱۷/۸/۲۰۱۹

شولگره: درحمله بر عساکردشمن ۲ عسکر کشته شدند

مجاهدین بر بیس عساکر اداره مزدور درمنطقه سیاآب ولسوالی شولگره ولایت بلخ حمله کردند که دراثران ۲ عسکردشمن کشته شدند.۱۷/۸/۲۰۱۹

چمتال بلخ خاص: یک قومندان زخمی ویک عسکر کشته شدند

مجاهدین بر عساکر اداره مزدور درمنطقه چارباغ ولسوالی بلخ خاص ولایت بلخ حمله کردند و یک عسکرکشته شد.طبق خبر دیگر بالای ساختمان سابق ولسوالی چمتال حمله صورت گرفت ویک قومندان اربکی زخمی گردید. ۱۸/۸/۲۰۱۹

چمتال: عساکرمشترک دشمن بالای منازل مردم عامه چاپه انداختند

عساکر اشغالگر امریکایی با قاتلان اجرتی داخلی، درمنطقه نوشهر ولسوالی چمتال ولایت بلخ بالای منازل مردم عامه وحشیانه چاپه

انداختند که درجریان آن دروازه های مردم را شکستند،دارایی ها آنان را چپاول کردند ویک تن ملکی بی دفاع را باخود بردند.۱۸/۸/۲۰۱۹

بلخ خاص: دریک حمله مسلحانه ۳ عسکر زخمی شدند

مجاهدین بر کماندو های مزدور درمنطقه هیواد ولسوالی بلخ خاص ولایت بلخ حمله کردند که دراثران ۳ عسکردشمن زخمی شدند.۱۸/۸/۲۰۱۹

چهاربولک: ٤ تن پولیس کشته وزخمی شدند

مجاهدین بر پوسته پولیس اداره مزدور درسرک عمومی بلخ - جوزجان منطقه سبوس خورها ولسوالی چهاربولک ولایت بلخ حمله کردند که دراثران یک تن پولیس کشته و۲ تن دیگر زخمی شدند. طبق خبر دیگر در منطقه تیمورک بر بیس عساکردشمن نیز حمله صورت گرفت و یک عسکرکشته شد.۱۸/۸/۲۰۱۹

بلخ خاص: دراثریک انفجار ۷ عسکر دشمن کشته و زخمی شدند

انفجار ماین درمرکز ولسوالی بلخ خاص ولایت بلخ عساکر اداره مزدور را هدف قرار داد که دراثران ٤ عسکرکشته و۳ تن دیگر زخمی شدند.۱۸/۸/۲۰۱۹

چمتال: طی حملات بالای مراکز دشمن ۳ عسکر کشته و زخمی شدند

مجاهدین بر بیس عساکر اداره مزدور در منطقه اسیاخان ولسوالی چمتال ولایت بلخ حمله کردند که دراثران یک عسکرکشته ویک تن دیگر زخم برداشت.طبق خبر دیگر بر پوسته دشمن در مرکز سابق ولسوالی متذکره حمله صورت گرفت که دراثران یک عسکر مزدور زخمی گردید. ۱۹/۸/۲۰۱۹

شلگر: ۲ عسکر مزدور کشته و زخمی شدند

مجاهدین بر بیس عساکر اداره مزدور درمنطقه سیااب ولسوالی شولگر ولایت بلخ حمله کردند که دراثران یک عسکر کشته ویک تن دیگر زخم برداشت.۱۹/۸/۲۰۱۹

چهار بولک: ۲ تانگ دشمن نابود و۲۱ عسکردشمن کشته وزخمی شدند

مجاهدین بر بیس تیمورک ولسوالی چهاربولک ولایت بلخ حمله کردند و بیس متذکره از ۲ هفته بدینسو تحت محاصره مجاهدین قراردارند و یکبار دیگر نبرد تشدید یافت و۱۳ موشک دقیقا به هدف اصابت که دراثران به دشمن تلفات سنگین جانی ومالی وارد گردید اما رقم آن دقیقا به دست نه امده است. همچنان بالای عساکرکمکی وبرای انتقال اجساد کشته وزخمی شان به منطقه تیمورک دازلوک آمدند، که دراثران ۲ تانگ دشمن بوسله ماین ها منفجر و تمام سرنشینان آن کشته شدند و یک میل پیکا، یک آله ماین پاکی دستی بدست مجاهدین آمده است.طبق خبر دیگر در منطقه بیس لبک آن ولسوالی حمله صورت گرفت و۲ عسکرکشته ویک تن دیگر زخم برداشت. ۲۰/۸/۲۰۱۹

بلخ خاص: ۳ عسکر دشمن کشته و زخمی شدند

مجاهدین بر یک پوسته عساکر اداره مزدور درمنطقه بنگله ولسوالی بلخ خاص ولایت بلخ حمله کردند که دراثران ۲ عسکرکشته ویک تن دیگر زخمی گردید.۲۰/۸/۲۰۱۹

چاربولک: یک تانگ نابود و۱۳ عسکر دشمن کشته وزخمی شدند

مجاهدین بر بیس دشمن درمنطقه خان اباد ولسوالی چاربولک ولایت بلخ حمله کردند که دراثران ٤ عسکرکشته و۳ تن دیگر زخمی شدند.همچنان بالای عساکرکمکی دشمن نیز طی یک کمین حمله صورت گرفت ویک تانگ آنان تخریب و٦ عسکر در آن کشته وزخمی شدند. ۲۱/۸/۲۰۱۹

شولگر: ۵ عسکر دشمن کشته و زخمی شدند

مجاهدین بر بیس عساکر اداره مزدور درمنطقه سیا اب ولسوالی شولگر ولایت بلخ حمله کردند که دراثران یک تن پولیس کشته و۲ تن دیگر زخمی شدند.۲۱/۸/۲۰۱۹

بلخ خاص: یک تانگ نابود و٦ تن پولیس کشته و تجهیزات آنان بدست آمد

مجاهدین بر قطار دشمن درسرک عمومی بلخ - جوزجان منطقه تپه مرگین ولسوالی بلخ خاص ولایت بلخ حمله کردند که دراثران یک تانگ دشمن

کاملا تخریب و ۵ تن پولیس دران کشته شدند و یک میل دهشکه، یک میل پیکا، یک قبضه راکت، یک میل کلاشینکوف ومقادیر زیاد مهمات بدست مجاهدین آمده است. همچنان درکنار آن بر بیس عساکردشمن در منطقه شرشرک آن ولسوالی حمله صورت گرفت ویک عسکرکشته ویک تن دیگر زخم برداشت. ۲۱/۸/۲۰۱۹

بلخ خاص: ۳ عسکرمزدور کشته شدند

مجاهدین بر پوسته عساکر اداره مزدور درمنطقه بنگله ولسوالی بلخ خاص ولایت بلخ حمله کردند که دراثران یک تن اربکی بنام فاروق با ۲ عسکر مزدور کشته شدند.۲۱/۸/۲۰۱۹

شولگر: دریک حمله مسلحانه ۵ عسکرمزدور کشته و زخمی شدند

مجاهدین بر بیس عساکر اداره مـزدور درمنطقـه سـیاآب ولسـوالی شـولگر ولایـت بلـخ حملـه کردنـد کـه دراثـران ۳ تـن پـولیس وعسکرکشته و۲ تن دیگر زخمی شدند.۲۱/۸/۲۰۱۹

چهاربولک: بیس دشمن فتح، ٤ تانگ تخریب و١٤ عسکر مزدور کشته وزخمی شدند

مجاهدین بر بیس عساکر اداره مزدور درمنطقه خان ابـاد ولسـوالی چهاربولک ولایت بلخ حمله کردنـد کـه دراثـران ۱۳ عسکردشـمن کشـته وزخمـی شـدند و عسـاکر دشـمن از خـوف حمـلات مجـدد مجاهدین، با استفاده از تاریکی شب ازبـیس متـذکره فـرار کردنـد وبیس اکنون تحت تصروف کامل مجاهدین قـرار گرفتـه اسـت ودر بیس ۱۰ بکسه مرمی دهشکه، ۸ بکسه مرمی پیکـا، ۳۰ عـدد مرمـی راکت، ١٤ عدد شارجور پر از مرمی کلاشینکوف، ۱۲ عدد شارجور پر از مرمی تفنگ ایم شانزده، یک بکسه مرمـی کلاشـینکوف، یـک مخابره کلان، ۲ تخته سولر، ۲ عدد بتری،۱۰ عدد بم دسـتی ودیگـر لوازم نظامی به دست مجاهدین آمده است.

طبق معلومات در اخیر شب یک بار دیگر به اصطلاح کمانـدو هـای دشمن به سوی بیس برگشتند کـه سـاعت ٦ صـبح آن بـا کمـین هـا وحملات مجاهدین روبرو شدند که دراثران ٤ کماندو دشـمن کشـته و۲ تن دیگر زخمی شدند وهمچنان یک تانگ دشـمن نـابود ویـک تانگ دیگر این کماندوی های دشمن تخریب گردید و٤ کمانـدو نیـز دران کشته شدند.همچنان درمنطقه تپه مرگین ولسوالی بلـخ خـاص بالای کماندوی های دشمن نیز حملـه صـورت گرفـت ویـک تانـگ دشمن تخریب ویک تانگ دیگر مورد اصابت قرار گرفته حریـق و٤ عسکر دشمن دران زخمی شدند.۲۱/۸/۲۰۱۹

زارع: ۷ عسکردشمن کشته و زخمی و تجهیزات شان بدست آمد

مجاهدین بـر عسـاکرعملیاتی دشـمن درمربوطـات ولسـوالی زارع ولایت بلخ

حمله کردند که دراثران ۳ عسکر قطعه خاص دشمن کشته ومعـاون امنیت آن ولسوالی با یک تن اربکی کشته و۳ عسکر زخمی شـدند و۲ میل میل ایم چهـار، یـک میـل کلاشـینکوف، یـک میـل هـاوان چریکی، ومقادیر زیاد مهمات وابزار نظامی بدسـت مجاهـدین آمـده است. ۲۲/۸/۲۰۱۹

شولگره: دریک حمله مسلحانه ۲ عسکردشمن زخمی شدند

مجاهـدین بـر بـیس عسـاکر اداره مـزدور درمنطقـه سـیا آب ولسـوالی شولگره ولایت بلخ حملـه کردنـد کـه دراثـران ۲ عسکردشـمن زخمـی شدند. ۲۲/۸/۲۰۱۹

چمتال: یک کاروان اکمالاتی دشمن مورد حمله قرار گرفت

مجاهدین بر کاروان اکمالاتی دشمن درمنطقه اسـیای شراب ولسـوالی چمتال ولایت بلخ حمله کردند و حمله طی یک کمـین صـورت گرفـت که دراثران ۲ تانگ دشـمن تخریـب و ۲ عکـر مـزدور مرگبـار زخمـی شدند. ۲۲/۸/۲۰۱۹

بلخ خاص: یک عسکر کشته شد

مجاهدین بر یک عسـکر اسـتخباراتی دشـمن در منطقـه بوریابـاب ولسوالی بلخ ولایت بلخ هنگام هدف قرار گرفت و کشـته شـد کـه غرض تالاشی به سرک بالا شد.۲۲/۸/۲۰۱۹

چهاربولک: ۲ عسکردشمن کشته شدند

مجاهـدین بـر بـیس عسـاکر اداره مـزدور درمنطقـه گورتپـه ولسـوالی چهاربولک ولایت بلخ حمله کردند که دراثـران ۲ عسکردشـمن کشـته شدند. ۲۳/۸/۲۰۱۹

بلخ خاص: یک تانگ تخریب و۲ عسکر دران کشته شدند

مجاهدین بر بیس محاصره شده دشمن درمنطقـه شرشرک ولسـوالی بلخ خاص ولایت بلـخ حملـه کردنـد و یـک تانـگ کمکـی دشـمن درمنطقه عالم خیل با کمین مجاهدین روبرو گردیـد وکـاملا تخریـب و۲ عسکردر آن کشته شدند. ۲۳/۸/۲۰۱۹

نهر شاهی: بشمول قومندان احد وقومندان دوستک ۸ عسکر کشته و زخمی شدند

مجاهدین بـر آنعـده عسـاکر کمکـی دشـمن درمنطقـه دشـت شـور ولسوالی نهر شاهی ولایت بلخ حمله کردند کـه میخواسـتند پوسـته های محاصره شده شان را اکمال نمایند ویا محاصره آنان را بشـکنند که دراثران یک عراده رینجر کاملا تخریب و قومنـدان احمـد بـا ۲ تن اربکی کشـته وبشـمول قومنـدان دوسـتک ٦ تـن دیگـر زخمـی شدند.۲۳/۸/۲۰۱۹

چمتال: یک تانگ دشمن نابود، ۱۰ عسکرمزدور کشته وزخمی شدند

مجاهدین بر مقـر ولسـوالی چمتـال ولایـت بلـخ حملـه کردنـد کـه دراثران بشمول مدیر امنیت (کـریم خـان) ۳ عسـکر دشـمن کشـته شدند.همچنان برای عساکر کمکی دشمن درمنطقه جرسـیل کمـین گرفته شده بود ویک تانگ دشمن طعمه حریق گردید و٤ عسکر در

آن کشته و۳ تن دیگر رخمی شدند و یک تن ازمجاهدین به شهادت رسید. تقبله الله تعالی ۲۳/۸/۲۰۱۹

بلخ خاص: یک تن اربکی به مجاهدین یکجا شد

یک تن اربکی درمنطقه کمر بند جدید ولسوالی بلخ خاص ولایت بلـخ به مجاهدین پیوست و اربکی متذکره دراثر تلاش های کمیسیون جلـب وجذب امارت اسلامی ومجاهدین منطقه، صفوف دشمن را ترک گفته و به مجاهدین پیوست ویک میل کلاشینکوف را نیز به مجاهـدین تسـلیم داد.۲۳/۸/۲۰۱۹

شولگر: ۲ تانگ دشمن نابود ویک قومندان با ٤ عسکر مزدور کشته وزخمی شدند

مجاهدین بر بیس عساکر اداره مـزدور درمنطقـه سـیا آب ولسـوالی شولگره ولایت بلخ حمله کردند که دراثران ۲ تانـگ دشـمن کـاملا نابود و یک قومندان کشته و٤ عسکر مزدور مرگبار زخمـی شـدند. ۲٤/۸/۲۰۱۹

نهر شاهی: بیس ویک پوسته دشمن فتح، یک تانگ نابود و٥ عسکر کشته شدند

مجاهدین بر بیس محاصره شده اربکی ها درمنطقه شهرک ترکمنـی هـا ولسوالی نهر شاهی ولایت بلخ حمله کردند که درنتیجـه آن اربکـی هـا مقاومت را از دست دادند وبـا اسـتفاده از تـاریکی شـب فـرار کردنـد وبیس را رها نمودند و بیس در کنـترول مجاهـدین قـرار دارد ومقـادیر زیاد مهمات وابزار نظامی به دست مجاهـدین آمـده اسـت وهمچنـان بالای عساکر کمکی دشمن نیز طی کمین هـا حمـلات صـورت گرفـت ویک تانگ کمکی دشمن نابود و٥ عسکرمزدور کشـته شـدند.همچنان در همین منطقه یک پوسته دشمن که از مدت ها درمحاصره مجاهدین قرار داشت، نیز فتح گردید وبا فتح ایـن پوسـته منـاطق وسـیعی تحـت حاکمیت مجاهدین قرارگرفت.۲٤/۸/۲۰۱۹

بلخ: عساکرمشترک دشمن ، ٥ تن ملکی را زندانی و مناطق مسکونی را بمباران کردند

عساکر اشغالگر امریکایی با قاتلان اجرتـی داخلـی، درولسـوالی هـای شولگر، چهاربولک، چمتال، بلخ خاص ونهرشاهی ولایـت بلـخ بـالای منازل مردم عامـه چاپـه انداختنـد کـه دروزاه هـای مـردم را شکسـتند وکلکین های منازل را میده و زیـر نـام تالاشـی دارایـی هـای مـردم را چپاول کردند و ٥ تن ملکی بی دفاع را بـاخود بردنـد وتعـدادی را لـت وکوب کردند.و طیارات عسـاکر اشـغالگر امریکـایی در ولسـوالی بلـخ خاص، منطقه عالم خیل، منطقه نوشهر چمتال وساآب ولسوالی شـولگر را وحشیانه بمباران کردند وشمار زیاد منازل را ویران کردنـد وتعـدادی زیادی دیگر را خساره مند ساخت. ۲۰۱۹/۸/۲٤

شولگره: درحمله بربیس دشمن ۳ عسکرکشته و۳ تانگ تخریب گردیدند

مجاهدین بر منطقه سا آب ولسـوالی شـولگر ولایـت بلـخ بـر بـیس عسـاکر اداره مـزدور حملـه کردنـد کـه دراثـران یـک تـن پـولیس سرحدی، ۲ عسکر اردو

کشته و۳ تن دیگـر خمـی شـدند و۳ تانـگ زرهـی دشـمن بوسـیله هشتاد دو تخریب گردیدند. ۲۰۱۹/۸/۲٤

چمتال: درحمله بریک پوسته ۲ تن پولیس کشته شدند

مجاهدین بریک پوسته پولیس درمنطقه اسـیاگور ولسـوالی چمتـال ولایت بلخ حمله کردند که دراثران یـک تـن پـولیس ویـک عسـکر اردوی مزدور کشته شدند.۲٥/۸/۲۰۱۹

چهاربولک: دراثر حملات جداگانه ۳ کارمند رژیم مزدور کشته شدند

مجاهدین بـر یـک مرکـز مهـم کارمنـدان شـبکه جاسوسـی دشـمن درمنطقه سبوس خورهـا ولسـوالی چهاربولـک ولایـت بلـخ حملـه کردند که دراثران ۲ کارمند آن شبکه بـدنام کشـته شـدند.طبق خـبر دیگر درمنطقه لبک آن ولسوالی بر بیس عساکردشمن حمله صورت گرفت ویک عسکرمزدور کشته شد.۲٥/۸/۲۰۱۹

شولگره: ۹ عسکر کشته و زخمی ویک تانگ تخریب گردیدند

مجاهدین بر بیس عسـاکر اداره مـزدور درمنطقـه سـیاآب ولسـوالی شولگره ولایت بلخ حمله کردند که دراثران ۳ عسـکر مـزدور کشـته و٦ تن دیگر زخمی شدند ویک تانگ مملوء از مهمات کاملا از بین رفت.۲٥/۸/۲۰۱۹

بلخ خاص: ۳ تن پولیس کشته و زخمی شدند

مجاهدین بر پولیس اداره مزدور درمنطقه بنگله ولسوالی بلخ خاص ولایت بلخ حمله کردند که دراثران ۲ تـن پـولیس کشـته ویـک تـن دیگر زخم برداشت.۲٦/۸/۲۰۱۹

چمتال: یک تانگ تخریب ویک قومندان با ۱۰ عسکر مزدور کشته وزخمی شدند

مجاهـدین بریـک قطـار اکمالاتـی دشـمن درمنطقـه اروزگـانی هـا مربوطات ولسوالی چمتال ولایت بلخ حمله کردنـد و حملـه هنگـام صـورت گرفـت مرکـز ولسـوالی متـذکره را اکـمالات مینمودنـد کـه

درنتیجه یک تانگ دشمن هدف ماین قرار گرفت وکاملا تخریب وبشمول قومندان لیوای دوم، ۱۱ عسکرمزدور کشته و۷ عسکر در تانگ و۳ تن دیگر آنان در نبرد رویا روی کشته شدند.۲۶/۸/۲۰۱۹

شولگر: ۳ تانگ دشمن نابود و۱۵ عسکر مزدور کشته وزخمی شدند

مجاهدین بر بیس دشمن درمنطقه سیا اب ولسوالی شولگر ولایت بلخ حمله کردند و حمله با سلاح های لیزری صورت گرفت که دراثران ۲ تن پولیس و ۵ عسکر کشته و۸ تن دیگر زخمی شدند ویک تانگ مملوء از مهمات مورد اصابت مرمی ۸۲ میلی متری قرارگرفت و۲ تانگ دیگر با ماین کاملا تخریب گردیدند.و بعدا طیارات دشمن منطقه را بمباران نمود وبمردم عامه خسارات زیادی مالی وارد گردید .۲۶/۸/۲۰۱۹

چمتال: یک قطار دشمن مورد حمله قرار گرفت

مجاهدین بریک قطار اکمالاتی دشمن درمنطقه روزگانی ها ولسوالی چمتال ولایت بلخ حمله کردند و حمله هنگام بالای قطار دشمن صورت گرفت که بیس های محاصره شده شان را اکمالات مینمودند که دراثران یک عسکر کشته شد وقطار بیدون اینکه به هدف شان برسند ومراکز متذکره را اکمال نمایند، برگشته فرار کردند.۲۶/۸/۲۰۱۹

بلخ خاص: یک تانگ تخریب و٦ تن پولیس کشته وزخمی شدند

مجاهدین بر پوسته دفاعی ولسوالی بلخ خاص ولایت بلخ حمله کردند و حمله درمنطقه زرگرتپه صورت گرفت که در نتیجه ۲ تن پولیس کشته ویک تن دیگر زخم برداشت.همچنان عساکر کمکی دشمن با کمین مجاهدین روبرو گردید ویک تانگ تخریب وتمام سرنشینان آن کشته وزخمی شدند.

طبق خبر دیگر درمنطقه هیواد آن ولسوالی واقع سرک عمومی بلخ وجوزجان بر پوسته دیگر پولیس نیز حمله صورت گرفت ویک تن پولیس کشته و۲ تن دیگر زخمی شدند.۲۷/۸/۲۰۱۹

بلخ خاص: یک عسکر کشته شد

مجاهدین یک عسکرمزدور را درمنطقه بوریاباف ولسوالی بلخ خاص ولایت بلخ به قتل رساندند و عسکر متذکره که در اردوی دشمن بحیث تانکیس (راننده تانگ) فعالیت مینمود هدف قرار گرفت و کشته شد.۲۷/۸/۲۰۱۹

خاص بلخ: طی حملات ۲ پولیس کشته شدند

مجاهدین در منطقه هیواد ولسوالی خاص بلخ ولایت بلخ پوسته های پولیس مزدر را مورد حمله قرار دادند که در نتیجه دو ۲ کشته شدند .۲۸/۸/۲۰۱۹

خاص بلخ: ۳ پولیس با سلاح شان بمجاهدین تسلیم شدند

در منطقه شرشرک ولسوالی خاص بلخ ولایت بلخ دو ۲ پولیس همرای با ۳ میله کلاشنکوف بمجاهدین تسلیم شدند. ۲۸/۸/۲۰۱۹

شورتپه: یک پوست دشمن مورد حمله قرار گرفت

مجاهدین بر یک پوسته دشمن درمنطقه چوپاش ولسوالی شورتپه ولایت بلخ حمله کردند که دراثران پوسته تخریب و عساکر مستقر در پوسته کشته وزخمی شدند وسلاح ومهمات وابزار موجود در پوسته حریق گردید.۲۹/۸/۲۰۱۹

شولگر: یک تانگ تخریب و۲ عسکر دران زخمی شدند

مجاهدین بر بیس عساکر اداره مزدور درمنطقه سیا آب ولسوالی شولگر ولایت بلخ حمله کردند که دراثران ۲ عسکردشمن زخمی شدند.

همچنان ظهر دیروز طی یک حمله دیگر یک تانگ دشمن تخریب گردید اما رقم تلفات جانی دشمن اطلاع بدست نیست. ۲۹/۸/۲۰۱۹

چمتال: درحمله بر قطار دشمن ۳ عسکر کشته و زخمی شدند

مجاهدین بر کاروان عساکر اداره مزدور درمنطقه بند تیمور ولسوالی چمتال ولایت بلخ حمله کردند که دراثران یک عسکرکشته و۲ تن دیگر زخمی شدند.۲۹/۸/۲۰۱۹

بلخ خاص: عساکرمشترک دشمن بالای مردم عامه چاپه انداختند

عساکر اشغالگر امریکایی با قاتلان اجرتی داخلی، بالای مردم عامه درمنطقه مغلان ولسوالی بلخ خاص ولایت بلخ وحشیانه چاپه انداختند که دروازه های مردم را با بم ها شکستند، دارایی های مردم را چپاول کردند ویک تن ملکی را شهید و۵ تن دیگر را باخود بردند.۲۹/۸/۲۰۱۹

بلخ خاص وچاربولک: ۲ تن اربکی کشته وزخمی شدند

مجاهدین بریک پوسته اربکی ها مربوطات ولسوالی بلخ خاص ولایت بلخ حمله کردند ویک تن اربکی کشته شد.همچنان درمنطقه لبک ولسوالی چاربولک این ولایت بر بیس دشمن حمله صورت گرفت ویک عسکرمزدور زخمی گردید. ۳۰/۸/۲۰۱۹

دولت آباد: ۲ تن اربکی کشته شدند

مجاهدین یک تن اربکی را درمزکز ولسوالی دولت اباد ولایت بلـخ حمله کردند که دراثران اربکی متذکره کشته شد وسلاح اش بدست آمد.

همچنان بر پوسـته د فـاعی آن ولسـوالی نیـز حملـه صـورت گرفـت ویک تن پولیس کشته شد.۳۰/۸/۲۰۱۹

کشنده: یک تانگ ،۲ موتر ومقادیر زیاد سلاح ومهمات قطعه خاص دشمن بدست آمد

مجاهدین برآن کـاروان دشـمن درمنطقـه اونبـای وچغـت ولسـوالی کشنده ولایت بلخ حمله کردنـد کـه بـه سـوی ولسـوالی دره صـوف ولایت سمنگان روان بودند کـه دراثـران یـک تانـگ قطعـه خـاص دشمن، یک عراده موتر اکمالاتی قومندانی امنیه، یک میل دهشـکه، یک میل پیکا ثقیل، یک مخابره، یک عراده موتر اکمالاتی مملـوء از مواد ومقادیریاد مهمات مختلف النـوع بدسـت مجاهـدین آمـده انـد وشمار زیاد عسکر مزدور کشته وزخمی شدند . ۳۰/۸/۲۰۱۹

چاربولک: عساکرمشترک دشمن ٦ تن ملکی را باخود بردند

عساکر اشغالگر امریکایی با قاتلان اجرتی داخلی، بـالای منـازل مـردم عامه در منطقه گورتپه ولسوالی چهاربولک ولایت بلخ چاپـه زدنـد کـه باشنده گان محل را شدیدا لت کوب کردند، و٦ تن ملکـی بـی دفـاع را باخود بردند. ۳۱/۸/۲۰۱۹

بلخ خاص: درحمله بریک پوسته یک تن پولیس کشته شد

مجاهدین بر پوسته پولیس اداره مزدور درمنطقه بنگله ولسوالی بلخ خـاص ولایـت بلـخ حملـه کردنـد ویـک تـن پـولیس کشـته شـد ۳۱/۸/۲۰۱۹.

چمتال: ۳ عساکر مزدور کشته و زخمی شدند

مجاهدین در مرکز ولسوالی چمتال ولایـت بلـخ حمـلات مسـلحانه انجام دادند که در نتیجه دو ۲ عسکر کشته و یـک پـولیس زخمـی گردیدنـد و یـک میـل ایـم شـانزده هـم بدسـت مجاهـدین آمـده است.۳۱/۸/۲۰۱۹

نهر شاهی: دشمن مشترک طی چاپه ۳ تن افراد ملکی را با خود بردند

دشمن وحشی در منطقه شهرک ولسـوالی نهـر شـاهی ولایـت بلـخ وحشیانه چاپه زدند که خانه های مردم را توسـط بـم هـا تخریـب و مردم را مورد ازار و ازیت زیاد قرار دادند و سـه ۳ مـردم ملکـی بـا خود بردند. ۳۱/۸/۲۰۱۹

سمنگان

ایبک: پوسته های اربکی ها مورد حمله قرار گرفت

مجاهدین بر پوسته های اربکی ها در منطقه منقوتن مربوطات شهر ایبک مرکز ولایت سمنگان حمله کردند که دراثـران یـک قومنـدان اربکی زخمی گردید ویک میل پیکا، یک میـل کلاشـینکوف، و۵۰۰ شرید به دست مجاهدین آمده است. ٦/۸/۲۰۱۹

ایبک: ۱۰ کارمند اداره امنیت ملی دشمن با مجاهدین پیوستند

ده ۱۰ کارمنـد امنیـت ملـی دشـمن در منطقـه رباتـک مربوطـات مرکزولایت سمنگان با مجاهدین پیوستند و کارمندا متـذکره دراثـر تلاش هـای کمیسـیون جلـب وجـذب امـارت اسـلامی ومجاهـدین منطقه، صفوف دشمن را ترک گفته و با مجاهدین پیوستند واسـامی آنان قرار ذیل میباشند:

ضیاءالدین ولد اکرام الدین. حضرت الدین ولد زرمحمد.

شاه مراد ولد گل مراد. ضیاءالدین ولد دولت نظر.

عبدالرشید ولد محمدحیدر. الف الدین ولد عبدالعزیز.

گل بدین ولد محمدالدین. محمدالله ولد غلام رسول.

نوروز ولد غلام جان. بهاوالدین ولد دولت نظر.۷/۸/۲۰۱۹

خلم: یک تن اربکی کشته شد

مجاهدین یک تن اربکی را در منطقه اسمیر خیـل ولسـوالی خلـم ولایت سمنگان به قتل رساندند .۷/۸/۲۰۱۹

روی دوآب: یک فروند طیاره جیت دشمن سرنگون ساخته شد

مجاهدین یک طیاره جیت اداره مزدور را در منطقه روی ولسـوالی دوآب ولایت سمنگان سرنگون ساختند و طیاره متذکره هـدف قـرار گرفـت و در منطقـه یادشـده سرنگـون و کـاملا طعمـه حریـق گردید.۲۱/۸/۲۰۱۹

دره صوف: ٤ تانگ دشمن تخریب و٤ تن پولیس کشته وزخمی شدند

مجاهدین بر کاروان دشمن درمنطقـه دره خشـک ومـزار ولسـوالی دره صوف

ولایت سمنگان حمله کردند که دراثـران ٤ تانـگ دشـمن ویـک مـوتر اکمالاتی تخریـب و۲ تـن پـولیس کشـته و۲ تـن دیگـر زخمـی شـدند. ۳۱/۸/۲۰۱۹

جوزجان

مردیان و درزاب: ۱۱ عسکر، پولیس واربکی به مجاهدین تسلیم شدند

یازده تن ۱۱ عسکر، پولیس واربکی در مربوطات ولسوالی درزاب ومردیان ولایت جوزجان به مجاهدین تسلیم شدند و افراد متذکره دراثر تلاش های کمیسیون جلب وجذب امارت اسلامی ومجاهدین منطقه، صفوف دشمن را ترک گفته طی به مجاهدین تسلیم شدند واسامی آنان قرار ذیل میباشد:

۱ـ شکرالله ولد آغانیاز، اربکی ۲ـ چاری ولد آقمراد، پولیس

۳ـ آغه گلدي ولد جان مراد، پولیس٤ـ عبدالغیاث ولد عبدالجبار، عسکر

٥ـ محمدناصر ولد آقمراد، پولیس٦ـ محمدعلی ولد زیاد صوفی، پولیس

۷ـ خیرمحمد ولدخان بای، پولیس ۸ـعبدالرحمن ولدجمعه مراد، اربکی

۹ـ نادرشاه ولدجمعه تردی، اربکی ۱۰ـ جمشید ولد جوره، اربکی

۱۱- گل آغا ولدنیلی بای، اربکی۱/۸/۲۰۱۹

قرقین: یک تن اربکی به مجاهدین تسلیم شد

یک تن اربکی بنام عبدالحکیم فرزند عبدالکریم باشنده ولسوالی قرقین ولایت جوزجان به مجاهدین تسلیم شد و اربکی متذکره بعد از درک حقایق صفوف دشمن را ترک گفته به مجاهدین تسلیم شد. ۳/۸/۲۰۱۹

مردیان: ۲ تن پولیس با مجاهدین پیوستند

دو ۲ تن اربکی بنام های جان محمد فرزند راز محمد ومحمد نادر فرزند آق محمد در ولسوالی مردیان ولایت جوزجان به مجاهدین پیوستند و این فراد بعد از درک حقایق صفوف دشمن را ترک گفته بمجاهدین تسلیم شدند. ۳/۸/۲۰۱۹

منگجیک: ۲ پوسته دشمن فتح ۱۸ تن پولیس و اربکی کشته و زخمی شدند

مجاهدین دو ۲ پوسته دشمن را در مربوطات مرکز ولسوالی منگجیک ولایت جوزجان فتح کردند و پوسته های متذکره طی حملات شدید فتح و۷ تن پولیس واربکی دران کشته و۱۱ تن دیگر زخمی شدند ویک میل صد فیره ومقادیر زیاد مهمات وابزار نظامی بدست مجاهدین افتیده است.۳/۸/۲۰۱۹

خانقا: یک قرارگاه دشمن فتح ۲۵ پولیس کشته و زخمی شدند

درمنطقه شاه میرزا ولسوالی خانقای ولایت جوزجان بر یک قرارگاه (بیس) دشمن حملات گسترده انجام شد که در نتیجه قرارگاه مذکور کاملا فتح و ۱۹ پولیس و اربکی دشمن به هلاکت رسیدند، ٦ تن زخم برداشتند، اسلحه زیاد سنگین و خفیف، مهمات و لوازم نظامی به دست مجاهدین افتاد. ذبیح الله مجاهد سخنگوی امارت اسلامی ــ ۵/۸/۲۰۱۹م

مردیان: ٤ کارمند اداره کابل به مجاهدین پیوستند

چهار تن ٤ کارمند اداره کابل در ولسوالی مردیان ولایت جوزجان به مجاهدین پیوستند و افراد متذکره هریک رحمت الله فرزند توره، عبدالله فرزند صفر، رحمان نظر فرزند جمعه خان وعوض محدوم فرزند مراد که ۲ تن آنان در صفوف پولیس و۲ تن دیگر آنان اربکی بودند بعد از درک حقایق صفوف دشمن را ترک گفته به مجاهدین پیوستند. ٦/۸/۲۰۱۹

قرقین: یک تن اربکی با مجاهدین پیوست

یک تن اربکی بنام روز محمد در منطقه شورتپه ولسوالی قرقین ولایت جوزجان با مجاهدین پیوست و اربکی متذکره بعد از درک حقایق صفوف دشمن را ترک گفته با یک میل کلاشینکوف وتجهزات اش به مجاهدین پیوست وتعهد سپرد که هرگز به اداره دست نشانده بر نخواهد گشت.۷/۸/۲۰۱۹

مردیان: دراثر بمباران دشمن وحشی ۸ تن ملکی بی دفاع شهید و زخمی شدند

طیارات دشمن وحشی بازار مزدحم را در منطقه جنگل اریغ ولسوالی مردیان ولایت جوزجان بمباران کردند که دراثران یک پسر ۱۲ ساله شهید و ۷ دوکاندار زخمی شدند.۸/۸/۲۰۱۹

شبرغان: یک پوسته دشمن مورد حمله قرار گرفت

مجاهدین بر پوسته دشمن در منطقه یتیم باغ مربوطات شبرغان مرکز ولایت جوزجان حمله کردند که دراثران به دشمن تلفات سنگین جانی ومالی وارد گردیده و اما از رقم آن دقیقا اطلاع بدست نیست. ۸/۸/۲۰۱۹

شبرغان: یک قومندان مهم دشمن کشته شد

مجاهدین بر یک قومندان مهم و از متعلقین نزدیک جنرال دوستم (ابراهیم) در شهر شبرغان ولایت جوزجان حمله کردند که در نتیجه قومندان مذکور کشته شد و قومندان متذکره نخست از اشخاص مهم جنرال دوستم بود، بعدا دربخش استخبارات داعش

به فعالیت آغاز نمود وبعد از آن، باردوم در صفوف دشمن ظاهر گردید که بالاخره طی حمله چریکی مجاهدین به جزای اعمال اش رسید وکشته شد. ۹/۸/۲۰۱۹

مردیان: ۱ پولیس با مجاهدین یکجا شد

یک تن پولیس بنام خیر الله ولد قدرت الله در مربوطات ولسوالی مردیان ولایت جوزجان که مسکونه مرکز ولسوالی مردیان میباشد بعد از درک حقایق بمجاهدین تسلیم شد .۹/۸/۲۰۱۹

قرقین: در حمله بر پوسته دشمن ۳ تن اربکی کشته و زخمی شدند

مجاهدین بریک پوسته دشمن در مرکز ولسوالی قرقین ولایت جوزجان حمله کردند که دراثران یک تن اربکی کشته و۲ تن دیگر زخم برداشت و

یک تن ازمجاهدین به شهادت رسیده است. تقبله الله تعالی ۱۰/۸/۲۰۱۹

قرقین: ۲ تن اربکی به مجاهدین تسلیم شدند

دو ۲ تن اربکی در مربوطات ولسوالی قرقین ولایت جوزجان به مجاهدین یکجا شدند و اربکی های متذکره هریک حبیب الله فرزند خدای داد وجلال الدین فرزند نصیر الدین باشنده گان ولسوالی درزاب بعد از درک حقایق صفوف دشمن را ترک گفته و به مجاهدین یکجا شدند ومقادیر زیاد ابزار های نظامی را به مجاهدین تسلیم دادند. ۱۸/۸/۲۰۱۹

فیض آباد: ۲ عسکردشمن کشته شدند

مجاهدین بر عساکر اداره مزدور درمنطقه قلعه شاه جهان ولسوالی فیض اباد ولایت جوزجان حمله کردند که دراثران ۲ عسکردشمن کشته شدند.۱۸/۸/۲۰۱۹

شبرغان: برادر قومندان طوفان کشته وسلاح اش بدست آمد

مجاهدین بالای یک تن اربکی مشهور منطقه که برادر قومندان طوفان است در منطقه سه شنبه مربوطات شبرغان مرکز ولایت جوزجان حمله کردند و حمله طی یک کمین صورت گرفت که دراثران نامبرده کشته شد وکلاشینکوف، یک موتر سایکل ودیگر ابزار جنگی آن بدست آمد.۱۹/۸/۲۰۱۹

فیض آباد: ۲ عسکردشمن کشته شدند

مجاهدین بر عساکر اداره مزدور درمنطقه سه درخت ولسوالی فیض آباد ولایت جوزجان حمله کردند که دراثران ۲ عسکر دشمن کشته شدند.۲۰/۸/۲۰۱۹

شبرغان: یکعراده رینجر تخریب و۲ تن پولیس زخمی شدند

مجاهدین بر ۲ عراده رینجر پولیس اداره مزدور درنزدیک قریه سه شنبه مربوطات شبرغان مرکزولایت جوزجان حمله کردند که دراثران یک عراده رینجر تخریب و۲ تن پولیس دران زخمی شدند. ۲۱/۸/۲۰۱۹

فیض اباد: یک قومندان اربکی کشته وسلاح اش غنیمت گردید

مجاهدین بر یک قومندان اربکی بنام سرفراز درقریه کوکلداش ولسوالی فیض اباد ولایت جوزجان حمله کردند که دراثران قومندان متذکره جابجا کشته شد وموتر سایکل وسلاح اش بدست آمد.۲۱/۸/۲۰۱۹

فیض اباد: ۲ عسکر دشمن کشته شدند

مجاهدین بر عساکر اداره مزدور درمربوطات ولسوالی فیض اباد ولایت جوزجان حمله کردند و حمله با سلاح لیزری صورت گرفت و۲ عسکر مزدور کشته شدند.۲۱/۸/۲۰۱۹

فیض اباد: یک عسکرمزدور کشته شد

مجاهدین یک عسکرمزدور را درمنطقه علی اباد مربوطات فیض اباد ولایت جوزجان مورد حمله قرار دادند و حمله با سلاح لیزری صورت گرفت وعسکر متذکره کشته شد.۲۲/۸/۲۰۱۹

شبرغان: یک پوسته دشمن تسخیر گردید

مجاهدین بریک پوسته دشمن بنام پوسته بابا نظر درمنطقه شورجر شبرغان مرکز ولایت جوزجان حمله کردند که دراثران پوسته فتح و عساکر مستقر دران فرار کردند ووسائط آنان بدست مجاهدین آفتیده است.۲٤/۸/۲۰۱۹

فیض اباد: یک عسکردشمن کشته شد

مجاهدین یک عسکرمزدور را در منطقه قلعه شاه جهان ولسوالی فیض اباد ولایت جوزجان حمله کردند ویک عسکر کشته و۲ عسکر مزدور زخمی شدند.۲۰۱۹/۸/۲٤

آقچه: یک قومندان اربکی به مجاهدین تسلیم شد

یک قومندان اربکی (روزن چوپان) در قریه سلجوقی ولسوالی اقچه ولایت جوزجان به مجاهدین تسلیم شد و قومندان متذکره بعد از درک حقایق صفوف دشمن را ترک گفته و به مجاهدین تسلیم شد.۲۵/۸/۲۰۱۹

شبرغان: یک عراده رینجر تخریب وسرنشینان آن کشته وزخمی شدند

یـک عـراده رینجـر عسـاکر اداره مـزدور درمنطقـه تـرکن قنـدوق مربوطات شبرغان مرکـز ولایـت جوزجـان شـکار مـاین گردیـد کـه دراثـران رینجـر تخریـب و سرنشـینان آن کشـته و زخمـی شـدند. ۲٦/۸/۲۰۱۹

مردیان: یک تن پولیس با مجاهدین پیوست

یک تن پولیس بنام خال محمد فرزند تکه مراد باشنده قریه چلـک گنج ولسـوالی مردیـان ولایـت جوزجـان بـه مجاهـدین پیوسـت و پولیس متذکره که مدت ۳ سال شد که با اداره مزدور در غزنی کـار میکرد بعد از درک حقایق صفوف دشمن را ترک گفته به مجاهـدین پیوست.۲٦/۸/۲۰۱۹

فیض آباد: یک پوسته فتح و۱۷ تن پولیس واربکی کشته وزخمی شدند مجاهدین بریک پوسته دشمن درمنطقه کوکلـداش ولسـوالی فـیض ابـاد ولایت جوزجان حمله کردنـد کـه دراثـران پوسـته کـاملا فـتح و بشـمول قومندان ظالم پوسته بنام باز محمد ۱۰ تن پـولیس واربکـی کشـته و۷ تـن دیگر زخمی شدند و همه تجهیزات شان بدست مجاهدین غنیمـت گرفتـه شـدند ویـک تـن از مجاهـدین جـام عـالی شـهادت را نوشـیده است.۲۷/۸/۲۰۱۹

فیض اباد: ۱ پولیس کشته شد

مجاهدین در منطقه کمربند ولسـوالی فـیض ابـاد ولایـت جوزجـان بالای پولیس مزدور توسط سلاح لیزری حمله نمودند که در نتیجـه یک پولیس کشته شد.۳۱/۸/۲۰۱۹

بامیان

کهمرد: ۷ عسکر دشمن کشته و زخمی شدند

مجاهدین بر بیس دشمن در منطقه دهن پل دره اشپشته ولسوالی کهمـرد ولایت بامیان حمله کردند و حمله از ساعت یک وسی دقیقه شـب شروع تا صبح ادامه یافت که دراثران پنج ۵ عسکر دشمن کشـته و ۲ تـن دیگـر زخمی شدند. ۷/۸/۲۰۱۹

کهمرد: در حمله بر پوسته دشمن ٦ تن پولیس کشته و زخمی شدند مجاهدین بر پوسته پولیس در منطقه دره اشپشته ولسوالی کهمرد ولایـت بامیان حمله کردند که دراثـران ٤ تـن پـولیس کشـته و۲ تـن دیگرزخمـی شدند.۸/۸/۲۰۱۹

کهمرد: پوسته دشمن مورد حمله قرار گرفت

مجاهدین بر یک پوسته اربکی ها درمنطقه سرگوله ولسوالی کهمـرد ولایت بامیان حمله کردند که دراثران به دشمن تلفات وارد گردیـده و اما از رقم ان اطلاع بدست نیست. ۲۲/۸/۲۰۱۹

سیغان: یک تانگ تخریب وبشمول قومندان،٤ عسکرکشته شدند

مجاهدین بر مراکز وپوسته های عساکر اداره مزدور درمنطقه دهـن دره ولسوالی سیغان ولایت بامیـان حملـه کردنـد کـه دراثـران یـک تانگ دشمن تخریب وبشمول یک قومندان بنام مجـاه ٤ عسـکر در نبرد کشته و دو ۲ تن دیگر زخمی گردیدند و یـک میـل پیکـا، یـک میل کلاشینکوف بدست مجاهدین آمده اسـت.طبق معلومـات از دو ۲ عساکر زخمی شده یکی آنهـا بنـام فخـر الـدین از جهـت شـدت جراحت جان داده است. ۳۱/۸/۲۰۱۹

سرپل

گوسفندی: اربکی های یک پوسته با تمام سلاح و تجهیزات شان به مجاهدین تسلیم شدند

در منطقهٔ شیکیار در مربوطات ولسوالی گوسفندی ولایـت سرپـل ٤ تـن اربکی یک پوسته (غوث الدین ولد نقیب الله، نصرالله ولـد محمـدنور، محمدولی ولد عبدالحمید) با خوشـی خـود، بـا تمـام لـوازم و تجهیـزات پوسته به مجاهدین تسلیم شدند و افراد مذکور ٤ میـل کلاشـنکوف، یـک میل پیکا، یک میل خفیف و مقـداری مهـمات و تجهیـزات بـه مجاهـدین سپردند. ۲۰۱۹/۸/۳

مرکز: یک قومندان مهم قتل و ۳ محافظش زخمی شدند

در شاهراه سرپل و جوزجان مربوطات مرکز ولایت سرپل در طـی کمـین مجاهدین یک تن قومندان مهم و معاون شاهراه (سمیع الله) کشـته و ۳ محافظ زخمی شدند و یک تانک و یک رینجر دشمن تخریب گردیدنـد . ۲۰۱۹/۸/٤

سنگچارک: یک تن اربکی بقتل رسید

یک تن اربکی شریر، در منطقهٔ مسـجد سـبز ولسـوالی سـنگچارک ولایت سرپل در طی حملهٔ چریکی مجاهدین کشته شد و اما اینکـه دشمن ادعا می کند که گویا مجاهـدین اربکـی مـذکور را سربریـده اند، بطور کامل دروغ

است و ما آن را رد می کنیم . ۲۰۱۹/۸/٤

سیدآباد: یک قومندان و ۳ عسکر زخمی شدند

مجاهدین یک پوستهٔ دشمن اجیر ار در منطقهٔ امام جعفر ولسوالی سیدآباد ولایت سرپل مورد حملهٔ مسلحانه قرار دادند که در نتیجه قومندان پوسته (عتیق الله) و ۳ تن عسکر زخمی گردیدند و دو تن از مجاهدین هم مجروح و یک تن به مقام شهادت نایل شدند. تقبله الله تعالی ۲۰۱۹,۸,٦

گوسفندی: یک منطقهٔ وسیع تصفیه و یک قومندان با ۱۰ افرادش به مجاهدین تسلیم شدند

در منطقهٔ شیکیار ولسوالی گوسفندی ولایت سرپل یک پوستهٔ مهم دشمن اجیر مورد حملهٔ مسلحانهٔ مجاهدین قرار گرفت که در نتیجه پوستهٔ دشمن بطور کامل فتح و منطقهٔ مذکور که مشتمل بر ۵۰۰ خانه است نیز بطور کامل از وجود دشمن تصفیه شد و یک تن قومندان محلی (قومندان خیرالله) همراه ۱۰ تن از افراد مسلح اربکی خود، پس از درک حقایق به مجاهدین تسلیم شدند و افراد مذکور با استقبال گردم مجاهدین مواجه شده و تعهد کرده اند که در تحت هیچ شرایط به رژیم اجیر باز نخواهند گشت.۲۰۱۹/۸/٦

سرپل : پیام تبریکی عالیقدر امیرالمؤمنین در مرکز و ولسوالی ها در سطح وسیعی توزیع شد.

پیام زعیم امارت اسلامی عالیقدر امیرالمؤمنین شیخ القرآن و الحدیث مولوی هبة الله آخندزاده – حفظه الله تعالی – بمناسبت عید اضحی، بشمول مرکز ولایت سرپل در تمام ولسوالی ها در سطح وسیعی میان مردم توزیع شده است و متن پیام توسط علمای کرام و خطیبان برای نمازگزاران بخوانش گرفته شد. ۲۰۱۹/۸/۱۳

کوهستانات: یک تن اربکی به مجاهدین تسلیم شد

در مربوطات ولسوالی کوهستانات ولایت سرپل یک تن اربکی (رازمحمد ولد نورمحمد) در نتیجهٔ تلاش های کمیسیون جلب و جذب از حقایق آگاهی حاصل نموده و به مجاهدین تسلیم شده است . ۲۰۱۹/۸/۱۷

گوسفندی: حملهٔ تعرضی دشمن به عقب رانده شد

عساکر ادارهٔ اجیر در منطقهٔ شیکیار ولسوالی گوسفندی ولایت سرپل بر علیه مواضع مجاهدین دست به حملهٔ تعرضی گسترده زده بودند که با مقاومت دندان شکن مجاهدین مواجه شدند که نیروهای دشمن متحمل تلفات گردیده و مجبور به عقب نشینی شدند. طبق خبر دیگر در منطقهٔ کاریز این ولسوالی، نیروهای دشمن مورد حملهٔ مسلحانهٔ مجاهدین قرار گرفتند .۲۰۱۹/۸/۲۰

گوسفندی: قوای دشمن با متحمل شدن تلفات پا بفرار گذاشتند

در مربوطات ولسوالی گوسفندی ولایت سرپل قوای دشمن که بغرض

عملیات آمده بود، مورد حملهٔ مسلحانهٔ مجاهدین قرار گرفت که قوای دشمن متحمل تلفات شده و از ساحه پا بفرار گذاشتند. ۲۰۱۹ / ۸ / ۲۲

مرکز: ۷ تن پولیس به مجاهدین تسلیم شدند

در مربوطات ولایت سرپل در نتیجهٔ تلاش های کمیسیون جلب و حذب امارت اسلامی، ۷ تن پولیس پس از درک حقایق به مجاهدین تسلیم شدند که اسامی شان شرح ذیل اند : گندم علی و محمد حسن فرزندان حاجی خال، عبدالودود ولد سلطان، محمدیسین ولد محمددین، محمدنسیم ولد علم بای، حیات الله ولد عزت الله باشنده گان منطقهٔ بلغلی از مربوطات مرکز این ولایت و امیرمحمد ولد محمدظریف باشندهٔ ده مردهٔ ولسوایل سنگچارک به مجاهدین تسلیم شدند .۲۰۱۹/۸/۲۳

گوسفندی: ۱۳ تن عسکر با ۲۱ میل سلاح به مجاهدین تسلیم شدند

در مربوطات ولسوالی گوسفندی ولایت سرپل در نتیجهٔ تلاش های کمیسیون جلب و جذب امارت اسلامی، ۱۳ تن عسکر رژیم کابل، پس از درک حقایق به مجاهدین تسلیم شدند که اسامی شان شرح ذیل اند : غوث الدین ولد نقیب الله، نصیر احمد لد محمدنور، عبدالولي ولد عبدالمجید، غلام رحمن ولد محمد نور باشندگان منطقهٔ شیکیار بهمراه یک میل پیکا، یک قبضه راکت، یک پایه بمب افگن، یک میل سلاح M١٦ و ٤ میل کلاشنکوف به مجاهدین تسلیم شدند.و خیرالدین ولد مردان ، احمد شاه ولد عمارالدین، عبدالفتاح ولد وصال الدین، محمدنادر ولد ضیابای، عیسی خانولد طاهربابا باشندگان منطقهٔ شکست این ولسوالی بهمراه یک قبضه راکت، یک میل چهل تکه، ۳ میل کلاشنکوف و یک میل پیکا به مجاهدین پیوستند .و شراف الدین ولد حبیب الله ، عصمت الله ولد حبیب الله، سردار ولد حبیب الله و عوض خان باشندگان منطقهٔ اله غن همراه یک کلاشنکوف با مجاهدین یکجا شدند.۲۰۱۹ / ۸ / ۲٤

مرکز: یک قومندان اربکی بقتل رسید

در منطقهٔ خرابه از مربوطات مرکز ولایت سرپل یک پوستهٔ ملیشه های اربکی مورد حملهٔ مسلحانل مجاهدین قرار گرفت که در نتیجه قومندان پوسته (عبدالوهاب) کشته شده است.۲۰۱۹/۸/۲۵

مرکز: ۷ تن پولیس و اربکی به مجاهدین تسلیم شدند

در نتیجهٔ تلاش های کمیسیون جلب و جذب امارت سلامی، ۷ تن عسکر، پولیس و اربکی در منطقهٔ بغاوی از مربوطات مرکز ولایت سرپل پس از تلاش های کمیسیون جلب وجذب از حقایق آگاهی پیدا کرده و به مجاهدین تسلیم شدند که اسامی شان شرح ذیل است : محمد نصیر ولد فیض محمد،

طوره ولد ملاابراهیم، قدرت الله ولد ملا ابراهیم ، محمد قاسم ولد حاجي فیض الله ، حضرت ولد تیمورو قدرت الله ولد تیمور و افراد مذکور تعهد کرده اند که در تحت هیچ شرایط به رژیم اجیر بازنخواهند گشت و با مجاهدین همکاری همه جانبه خواهند نمودند .۲۰۱۹ / ۸ / ۲۵

مرکز: دو پوستهٔ دشمن بر سرک عمومی سرپل جوزجان تخریب و ده ها تن عسکر کشته و زخمی شدند

بر شاهراه سرپل جوزجان مربوطات مرکز ولایت سرپل پوسته های امنیتی عساکر رژیم کابل مورد حملهٔ مسلحانهٔ مجاهدین قرار گرفت و عملیات که توسط سلاح های لیزری ودیگر سلاح های ثقیله وخفیفه انجام گرفت و در نتیجه ۲ پوستهٔ امنیتی دشمن بطور کامل تخریب گردیدند و در جریان این درگیری، نیروهای کمکی دشمن به ساحه رسیدند که با آنان نیز درگیری شدیدی صورت گرفت و در طی آن نیروهای دشمن متحمل تلفات گردیده و مجبور به فرار شدند و به دشمن تلفات سنگین جانی وارد شده است که البته از جزئیات آن اطلاع دقیقی درسدت نیست و پس از این درگیری، طیاره های دشمن ساحه را هدف بمباردمان شدید قرار داده اند که در اثر آن به مردم ملکی تلفات وارد شده است و ٤ تن از مجاهدین هم زخمی و شهید شدند و اما اینکه دشمن ادعا می کند که گویا در این درگیری ۱۹ تن از مجاهدین بشهادت رسیده اند، بطور کامل دروغ و عاری از حقیقت است. ۲۰۱۹/۸/۲٦

مرکز: یک پوسته تخریب و ۵ تن عسکر بشمول قومندان کشته و زخمی شدند

در منطقهٔ چمچیغلیک در مربوطات مرکز ولایت سرپل یک پوستهٔ مهم عساکر دشمن مورد حملهٔ مسلحانهٔ مجاهدین قرار گرفت و این عملیات که توسط سلاح های لیزری و دیگر سلاح های ثقیله و خفیفه انجام گرفت که در نتیجه پوستهٔ دشمن بطور کامل تخریب و ۲ تن عسکر و قومندان پوسته کشته و ۲ تن دیگر زخمی گردیدند.۲۰۱۹/۸/۲۷

گوسفندی: یک تن اربکی بقتل رسید

در مربوطات مرکز ولسوالی گوسفندی ولایت سرپل یک تن اربکی (علاؤالدین ولد خیرالدین) در طی کمین مجاهدین کشته شده است .۲۰۱۹/۸/۲۷.

الجهاد و سیدآباد: نیروهای دشمن در مرکز و ولسوالی ها مورد حمله قرار گرفتند

در مرکز ولسوالی سیدآباد و الجهاد ولایت سرپل پوسته های عساکر رژیم کابل مورد حملهٔ مسلحانهٔ مجاهدین قرار گرفت و این عملیات که توسط سلاح های لیزری و دیگر سلاح های ثقیله و خفیفه انجام گرفت، در طی آن به دشمن تلفات وارد گردیده است اما از جزئیات آن اطلاع دقیقی در دست نیست.۲۰۱۹/۸/۲۹

سنگچارک: نیروهای دشمن هدف هاوان قرار گرفتند

عساکر رژیم کابل در منطقهٔ توپخانهٔ ولسوالی سنگچارک ولایت سرپل

هدف هاوان مجاهدین قرار گرفتند که در طی آن به دشمن تلفات وارد شده است اما از جزئیات آن اطلاع دقیقی در دست نیست.۲۰۱۹/۸/۲۹

فاریاب

قیصار: یک تن اربکی به مجاهدین تسلیم شد

یک تن اربکی (حیات الله ولد حفیظ الله) پس از درک حقایق در منطقهٔ بوری ولسوالی قیصار ولایت فاریاب به مجاهدین تسلیم شد و نامبرده با خود یک میل کلاشنکوف و یک پایه مخابره نیز به مجاهدین سپرده و تعهد کرده است که در تحت هیچ شرایط به رژیم اجیر باز نخواهد گشت .۲۰۱۹/۸/۳

پشتونکوت: یک قومندان اربکی بشدت زخمی گردید

در منطقهٔ عرب آقسای ولسوالی پشتونکوت ولایت فاریاب یک تن قومندان اربکی (نجیب الله) مورد اصابت درازنوف مجاهدین قرار گرفته و بشدت زخمی شده است.۲۰۱۹/۸/٤

پشتونکوت: یک پوسته فتح و سلاح و مهمات به دست آمد

در منطقهٔ قزل قول ولسوالی پشتونکوت ولایت فاریاب یک پوستهٔ ملیشه های اربکی مورد حملهٔ مسلحانهٔ مجاهدین قرار گرفت که در نتیجه پوستهٔ دشمن بطور کامل فتح و قومندان پوسته (نوربابا) همراه یک تن اربکی در آن کشته و یک تن دیگر دیگر زنده دستگیر شدند و متباقی موفق بفرار گردیدند و از دشمن یک قبضه راکت، ۲ میل کلاشنکوف، یک میل تفنگ ٦ تیر، یک پایه مخابره دستی و مقداری مهمات به دست مجاهدین افتاده است . ۲۰۱۹/۸/۵

قیصار: یک تن اربکی به مجاهدین تسلیم شد

یک تن قومندان اربکی (قدرت الله) باشندهٔ منطقهٔ نودرهٔ ولسوالی قیصار ولایت فاریاب پس از درک حقایق به مجاهدین تسلیم شده است.۲۰۱۹/۸/۵

قیصار: ملیشه های اربکی یک مرد و یک زن را شهید و زخمی کردند

در مرکز ولسوالی قیصار ولایت فاریاب ملیشه های وحشی اربکی یک مرد را از مردم ملکی بشهادت رسانده و یک زن را زخمی کردند.انالله وانااليه راجعون٦/٨/٢٠١٩

پشتون کوت: در حملهٔ طیاره بی پیلوت دشمن ٤ زن و یک طفل بشهادت رسیدند

در منطقهٔ موقانی از مربوطات ولسوالی پشتونکوت ولایت فاریاب طیاره بی پیلوت اشغالگران خارجی یک خانه را هدف بمباردمان بی رحمانه قرار دادند که در اثر آن ٤ زن و یک طفل بشهادت رسیدند. انالله وانااليه راجعون ۲۰۱۹/۸/٦

بلچراغ: یک تن اربکی به مجاهدین تسلیم شد

در مربوطات ولسوالی بلچراغ ولایت فاریاب یک تن اربکی (محمد ولد سیدامین) باشندهٔ منطقهٔ نیشر این ولسوالی، پس از درک حقایق به مجاهدین تسلیم شد و نامبرده یک میل کلاشنکوف نیز به مجاهدین سپرده است.۲۰۱۹/۸/۱۰

فاریاب : پیام تبریکی امیرالمؤمنین در مرکز و ولسوالی ها توزیع گردید

پیام تبریکی عالیقدر امیرالمؤمنین شیخ القرآن و الحدیث مولوی هبة الله آخندزاده – حفظه الله و رعاه – بمناسبت عید قربان، بشمول شهر میمنه مرکز ولایت فاریاب، در ولسوالی های خیبر، گرزیوان، المار، قیصار، شیرین تگاب، دولت آباد، جمعه بازار، خاجه موسی، پشتونکوت، بندر، چهلگزی، لولاش (کوهستان)، قرمقول، و اندخوی میان مردم در عیدگاه ها و مساجد جامع در سطح وسیعی توزیع گردید وهمچنین متن پیام امیرالمؤمنین توسط خطباء و علمای کرام برای نمازگزاران قرائت گردیده است.۲۰۱۹/۸/۱۳

بلچراغ: نیروهای وحشی یک پیرمرد را شهید و پسرش را زخمی کردند

نیروهای اسپیشل فورس دشمن در منطقهٔ اسلام آباد ولسوالی بلچراغ ولایت فاریاب بالای خانه های مردم دست به عملیات شبانه زده اند و تعدادی از مردم ملکی را با مورد لت و کوب قرار داده و بازداشت نمودند و یک پیرمرد موی سفید را بشهادت رسانده و پسرش را زخمی نمودند.انالله وانااليه راجعون ۲۰۱۹/۸/۱۳

قیصار: ۹ تن اربکی به مجاهد تسلیم شدند

۹ تن اربکی ها باشنده های مناطق دبوری، ارکلیک، غوره، چیچکتو، نودره، ارضلیک و ینگی ولسوالی قیصار ولایت فاریاب با درک حقائق به مجاهدین تسلیم شدند اسامی تسلیم شده گان قرار ذیل است:

۱ : نصرالله پسر صالح بای ۲ : محمد حسن پسر حبیب الله
۳ : نجیب الله پسر حاجی بیدار ۴ : رحیم الدین پسر سرور
۵ : فیض الله پسر عبدالوهاب ٦ : سردار پسر الله یار
۷ : حمیدالله پسر شیرمحمد ۸ : محمد امین پسر الله داد
۹ : مجیب الرحمان پسر عزیزالله نامبرده ها تعهد نمودند که دیگر به هیچ صورت به صفوف اداره کابل نمی روند. ۲۰۱۹/۸/۱٤

گرزیوان: به دشمن تلفات وارد شده است

اشغالگران امریکایی همراه اجیران شان در منطقهٔ دون قلعه ولسوالی گرزیوان ولایت فاریاب دست به عملیات زده بودند که با مقاومت شدید مجاهدین مواجه شدند که در طی آن به دشمن تلفات سنگین وارد شده است اما از جزئیات آن اطلاع دقیقی دردست نیست و طیاره های دشمن ساحه را هدف
بمباردمان شدید نیز قرار داده اند که در اثر آن دو تن از مجاهدین بشهادت رسیده و ۳ تن دیگر زخمی شدند.انالله وانااليه راجعون ۲۰۱۹/۸/۱٤

شیرین تگاب: ٦ تن از اجیران بشمول یک قومندان کشته و زخمی شدند

در مرکز ولسوالی شیرین تگاب ولایت فاریاب ملیشه های اربکی و عساکر اجیر مورد حملهٔ مسلحانهٔ مجاهدین قرار گرفتند که در نتیجه یک تانک دشمن منهدم و یک تن اربکی کشته و یک تن

قومنـدان و ۳ تـن اربکـی و یـک تـن عسـکر زخمـی گردیدنـد. ۲۰۱۹/۸/۱۵

دولت آباد: نیروهای وحشی یک طفل را بشهادت رسانده و ۳ زن را زخمی کردند

عساکر وحشی ادارهٔ اجیر کابل در مرکز ولسوالی دولت آباد ولایت فاریاب خانه های مردم ملکی را توسط هاوان هدف قرار دادند کـه در اثر آن علاوه بر تلفات مالی، یک تـن طفـل ۱۰ سـاله بشـهادت رسیده و ۳ زن زخمی گردیدند. اناالله وانااليه راجعون ۲۰۱۹/۸/۱۵

قیصار: یک تانک تخریب و ۱۱ تن از اجیران بشمول ۲ قومندان کشته و زخمی شدند

در مرکز ولسوالی قیصار ولایت فاریاب ملیشه های اربکی مورد حملهٔ مسلحانهٔ گستردهٔ مجاهدین قرار گرفتند که در طی آن ۵ تن اربکی اجیر کشته و ٦ دیگر بشمول دو قومندان (قومنـدان آغـا رسـول و قومنـدان نجیب) زخمی گردیدند که جسد ٤ تن از مقتولین در میدان جنگ باقی مانـده انـد و یـک عـراده تانـک دشـمن تخریـب گردیـد و ۳ میـل کلاشنکوف، یک میل سلاح M١٦ و ۲ پایـه مخـابره دسـتی بـه دسـت مجاهدین افتاده است .۲۰۱۹/۸/۱٦

شیرین تگاب: ۵ تن از اجیران بشمول یک قومندان کشته و زخمی شدند

در منطقهٔ تورکوتل ولسوالی شیرین تگاب ولایت فاریاب یک پوستهٔ ملیشه های اربکی مورد حملهٔ مسلحانهٔ مجاهدین قـرار گرفـت کـه در طی آن یک تن اربکی کشته و ٤ تن اربکـی دیگـر بشـمول یـک قومنـدان (بـابی) زخمـی شـدند و دو تـن از مجاهـدین هـم زخـم برداشتند .۲۰۱۹/۸/۱۷

گرزیوان: در بمباردمان دشمن ٤ خانه تخریب گردیدند

در منطقهٔ بهـارک ولسـوالی گرزیـوان ولایـت فاریـاب طیـاره هـای دشمن خانه های مردم را هدف بمباردمان قرار دادند کـه در اثـر آن ٤ خانه مردم تخریب گردیده و زیان سنگین مالی به مردم وارد شـده است .۲۰۱۹/۸/۱۷

بلچراغ: در بمباردمان وحشیانهٔ دشمن دو مسجد و یک خانه تخریب و ۵ تن زخمی شدند

طیاره های دشـمن خانـه هـای مـردم ملکـی را در منطقـل کولیـان، توغلمست و قلعهٔ ولسوالی بلچراغ ولایت فاریاب هـدف بمباردمـان وحشیانه قرار دادند که دو بـاب مسـجد و یـک خانـه بطـور کامـل تخریب و ۲ زن و ۳ طفل زخمی شدند. اناالله وانااليه راجعون ۲۰۱۹/۸/۱۷

خیبر: نیروهای وحشی دشمن یک مسجد جامع و یک مدرسه دینی را تخریب کردند

در مرکز ولسوالی خیبر ولایت فاریاب طیاره هـای دشـمن، مدرسـه دینی و مسـجد جـامع ابوذرغفـاری – رضـی الله عنـه – را هـدف بمباردمان وحشیانه قرار دادند که مسجد شهید و اتاق های مدرسـه دینی، دروازه های و دربچه های آن بطور کامل تخریب گردیده و از بین رفته اند و نسخه قرآن کریم و کتاب های دینی در زیر آوار شده و تعدادی نیز سوخته است. ۲۰۱۹/۸/۱۹

چهلگزی: نیروهای وحشی دشمن بشمول زنان و اطفال ۱۰ فرد ملکی را شهید و زخمی کردند

در منطقهٔ هزارقلعهٔ ولسوالی چهلگزی ولایـت فاریـاب طیـاره هـای دشمن خانه های مردم ملکـی را هـدف بمباردمـان قـرار دادنـد کـه علاوه بر تلفات سنگین مـال، دو تـن مـرد از مـردم قریـه بشـهادت رسـیده و ۳ زن و ۵ طفـل مجـروح شـدند.اناالله وانااليـه راجعـون ۲۰۱۹/۸/۲۰

قیصار: یک عسکر مورد اصابت درازنوف قرار گرفت

در مرکز ولسوالی قیصار ولایت فاریاب یک تن عسکر در پوستهٔ دفـاعی دشمن هدف سلاح درازنوف مجاهدین قرار گرفت و کشـته شـده اسـت . ۲۰۱۹/۸/۲۱

قیصار: طیاره های دشمن یک سرای مردم ملکی را بمباردمان کردند

طیاره های دشمن یک سرای مردم ملکی را در منطقهٔ شاخ ولسوالی قیصار ولایت فاریاب هـدف بمباردمـان قـرار دادنـد کـه در اثـر آن حویلی تخریب شده است اما بحمدالله به کسی کـدام زیـان جـانی وارد نشده است .۲۰۱۹/۸/۲۱

المار: نیروهای وحشی مردم ملکی را مورد آزار و اذیت قرار دادند

اشغالگران خارجی و اجیـران داخلـی شـان در منطقـهٔ قـره غـویلی ولسوالی المار ولایت فاریاب دست به عملیات شبانه زدند کـه مـردم ملکی را مورد آزار و اذیت شدید قرار دادند .۲۰۱۹/۸/۲۱

المار: ٤ تن امریکایی و ٦ تن کوماندوی اجیر کشته شدند

اشـغالگران امریکـایی همـراه اجیـران شـان در منطقـهٔ قـره غـویلی ولسوالی المار ولایت فاریاب دست به عملیات شبانه زده بودند که با

مقاومت مجاهدین مواجه شدند و این عملیات که توسط سلاح های لیزری و دیگر سلاح های ثقیله و خفیفه انجام یافت که در طی آن یک تانک دشمن تخریب و ٤ تن عسکر اشغالگر امریکایی و ٦ تن کوماندوی اجیر و دو سگ دشمن کشته و تعدادی از اشغالگران و اجیران شان زخمی شدند .۲۰۱۹/۸/۲۲

المار: در بمباردمان وحشیانهٔ دشمن ٤ خانه تخریب و یک زن بشهادت رسید

طیاره های دشمن در منطقهٔ قره غویلی ولسوالی المار ولایت فاریاب خانه

های مردم ملکی را هدف بمباردمان شدید قرار دادند که در اثر آن ٤ خانه تخریب و یک زن بشهادت رسیده و یک مرد از مردم قریه زخمی شدند. انالله وانااليه راجعون ۲۰۱۹/۸/۲۲

بلچراغ: قومندان زخمی شدهٔ دشمن در اثر شدت جراحات جان داده است

در مرکز ولسوالی بلچراغ ولایت فاریاب در تاریخ ۸/۸/۲۰۱۹ در طی حملهٔ چریکی مجاهدین دو تن اربکی کشته شدند و یک تن قومندان اجیر (عبدالغفور) بشدت زخمی گردید که پس از آن بغرض تداوی به کابل انتقال داده شد و نامبرده در اثر شدت جراحات جان داده است و مسلمانان برای همیشه از شرش محفوظ شدند. ۲۰۱۹/۸/۲۳

بلچراغ: نیروهای وحشی یک طفل را زخمی کردند

عساکر اجیر درد منطقهٔ نوآباد ولسوالی بلچراغ ولایت فاریاب یک طفل را هدف فیرمستقیم قرار داده و زخمی کردند. ۲۰۱۹/۸/۲٤

بلچراغ: یک تن اربکی هدف درازنوف قرار گرفت

در مرکز ولسوالی بلچراغ ولایت فاریاب یک تن اربکی اجیر مورد اصابت درازنوف مجاهدین قرار گرفت و کشته شده است.۲۰۱۹/۸/۲۵

شیرین تگاب: در بمباردمان دشمن یک زن زخمی گردید

در منطقهٔ کوه صیاد ولسوالی شیرین تگاب ولایت فاریاب طیاره های دشمن یک رکشه را هدف بمباردمان قرار داد که در اثر آن رکشه تخریب و یک زن در آن بشدت زخمی شد و بحمدالله به دیگر سرنشینان رکشه زیانی نرسیده است . ۲۰۱۹/۸/۲٦

قیصار: یک قومندان و یک اربکی به مجاهدین تسلیم شدند

در مناطق نهرین و بوری ولسوالی قیصار ولایت فاریاب دو تن اربکی (قومندان خان محمد ولد خیرمحمد و عبدالرؤف و لد آغامیر) پس از درک حقایق به مجاهدین تسلیم شدند و افراد مذکور با خود یک میل کلاشنکوف نیز به مجاهدین سپرده و تعهد کرده اند که در تحت هیچ شرایط به صفوف رژیم کابل بازنخواهند گشت.۲۰۱۹/۸/۲۷

گرزیوان: ۲ تن اربکی زخمی شدند

در منطقهٔ چغتای ولسوالی گرزیوان ولایت فاریاب یک پوستهٔ ملیشه های اربکی مورد حملهٔ مسلحانهٔ مجاهدین قرار گرفت که در نتیجه دو تن اربکی در آن زخمی شدند و متباقی موفق بفرار گذاشتند.۲۰۱۹/۸/۲۷

قرغان: مرکز ولسوالی بطور کامل فتح گردید

تعمیر مرکز ولسوالی قرغان ولایت فاریاب همراه تمام پوسته های امنیتی و دفاعی آن مورد حملهٔ مسلحانهٔ گستردهٔ مجاهدین قرار گرفتند و این عملیات که توسط سلاح های لیزری و دیگر سلاح های ثقیله و خفیفه انجام گرفت که در نتیجه تعمیر مرکز ولسوالی همراه تمام پوسته های دفاعی و امنیتی بطور کامل فتح و ٤ تن پولیس کشته و ۹ تن دیگر زخمی و یک عراده موتر رینجر بطور کامل حریق گردیدندو ٤ میل کلاشنکوف، یک میل پیکا، یک قبضه راکت و مقداری مهمات از دشمن به دست مجاهدین افتاده است ۲۰۱۹/۸/۲۸.

پشتونکوت: یک ۳ تن اربکی کشته و زخمی شدند

در منطقهٔ عرب آقسای ولسوالی پشتونکوت ولایت فاریاب یک تن اربکی مورد اصابت درازنوف قرار گرفت و کشته و دو تن دیگر زخمی گردیدند.۲۰۱۹/۸/۲۸

گرزیوان: ٦ تن از نیروهای رژیم کابل کشته و زخمی شدند

پوسته های امنیتی دشمن در مرکز ولسوالی گرزیوان ولایت فاریاب مورد حملهٔ مسلحانهٔ مجاهدین قرار گرفت و این عملیات که توسط سلاح های لیزری و دیگر سلاح های ثقیله و خفیفه انجام گرفت که در طی آن دو تن عسکر کوماندو و یک تن اربکی کشته و ۳ تن دیگر زخمی گردیدند و دو تن از مجاهدین هم مجروح شدند.۲۰۱۹/۸/۲۸

قیصار: یک تن اربکی به مجاهدین تسلیم شد

یک تن اربکی (محمدعلم ولد محمد عظیم) در منطقهٔ صوفی قلعهٔ ولسوالی قیصار ولایات فاریاب پس از درک حقایق به مجاهدین تسلیم شده است . ۲۰۱۹/۸/۲۸

پشتونکوت: یک تن اربکی زخمی شد

در منطقهٔ عرب آقسای ولسوالی پشتونکوت ولایت فاریاب یک تن اربکی (امان الله) مورد اصابت درازنوف مجاهدین قرار گرفت و زخمی شده است . ۲۰۱۹/۸/۳۰

گرزیوان: در بمباردمان وحشیانهٔ دشمن دو طفل و یک مرد زخمی شدند

طیاره های دشمن در منطقهٔ دون قلعهٔ ولسوالی گرزیوان ولایت فاریاب یک خانه را هدف بمباردمان بیرحمانه قرار داد که در اثر آن دو طفل و یک تن موی سفید بشدت زخمی شده اند. اناالله وانااليه راجعون۲۰۱۹/۸/۳۱

المار: نیروهای دشمن دو خانه را تخریب و یک تن را بشهادت رساندند

اشغالگران خارجی همراه اجیران داخلی شان در منطقهٔ بخاری قلعهٔ ولسوالی المار ولایت فاریاب دست به عملیات شبانه زدند و ساحه را هدف بمباردمان قرار دادند که در اثر آن دو خانه مردم تخریب و یک فرد ملکی زخمی شدند و نیروهای وحشی یک فرد ملکی را نیز بازداشت کرده و با خود برده اند.طبق خبر دیگری نیروهای وحشی در منطقهٔ خدایمت این ولسوالی، یک فرد ملکی را هدف فیر قرار داده و بشهادت رسانده اند. اناالله وانااليه راجعون ۲۰۱۹/۸/۳۱

هرات

شیندند: یک منطقهٔ وسیعی فتح و یک قومندان دشمن بقتل رسید

در منطقهٔ کشک ناوهٔ ولسوالی شیندند ولایت هرات ملیشه های اربکی مورد حملهٔ مسلحانهٔ گستردهٔ مجاهدین قرار گرفتند که در طی آن منطقهٔ کشک ناوه بطور کامل فتح و یک عراده تانک نیروهای کمکی دشمن تخریب و یک قومندان اجیر کشته شده است. ۲۰۱۹/۸/۱

شیندند: نیروهای دشمن ٤ زن را بشهادت رسانده و ٦ فرد ملکی دیگر را زخمی کردند

در منطقهٔ کشک ناوهٔ ولسوالی شیندند ولایت هرات که تازه از وجود ملیشه های اربکی تصفیه شده است، نیروهای دشمن خانه های مردم ملکی را توسط هاوان هدف قرار دادند که در نتیجه ٤ زن بشهادت رسیده و ٦ تن دیگر از مردم منطقه زخمی گردیدند.اناالله و انا الیه راجعون۲۰۱۹/۸/۱

شیندند: جزئیات از تلفات وارده شده به دشمن

مجاهدین در منطقهٔ پای کشک در مربوطات بازار ولسوالی شیندند ولایت هرات، ملیشه های اربکی را مورد حملهٔ مسلحانه قرار دادند که منطقهٔ پای کشک بطور کامل فتح گردید و پوسته های دشمن در منطقهٔ ده امان مورد حمله قرار گرفتند که در نتیجه ۱۲ تن اربکی بشمول دو قومندان ملیشه های اربکی (ظاهر و عوض) کشته و ۱۵ تن دیگر بشمول یک قومندان دیگر (ناصر) زخمی گردیدند و در جریان این درگیری نیروهای کمکی دشمن نیز به ساحه رسیدند که یک عراده تانک شان هدف راکت مجاهدین قرار گرفته بطور کامل تخریب و ٤ عسکر اجیر نیز کشته شده و تعدادی زخمی گردیدند و یک عراده موترساکل از دشمن به دست مجاهدین افتاده است و دو تن از مجاهدین بطور سطحی مجروح شده اند .۲۰۱۹/۸/۲

کهسان: ٦ تن از اجیران کشته و زخمی شدند

یک پوستهٔ امنیتی دشمن اجیر در منطقهٔ احمد آباد از مربوطات اسلام قلعه ولسوالی کهسان ولایت هرات مورد حملهٔ مسلحانهٔ مجاهدین قرار گرفت که در نتیجه ٤ تن از اجیران بشمول بسم الله احدی؛ مسئول حادثات عمومی زخمی شدند و در جریان این درگیری نیروهای کمکی دشمن نیز به ساحه رسیدند که با کمین مجاهدین مواجه شدند که در طی آن یک عراده رینجر نیروهای کمکی دشمن تخریب و یک تن صاحب منصب از افراد نزدیک به قومندان عمرخیل کشته و یک تن محافظش زخمی گردیدند .۲۰۱۹/۸/۲

شیندند: ۱۲ تن از اجیران کشته و زخمی شدند

در منطقهٔ کوزه زور ولسوالی شیندند ولایت هرات قرارگاه دشمن به نام

کمپنی در منطقهٔ شوز مورد هدف هاوان مجاهدین قرار گرفت که ٥ مرمی هاوان به داخل مرکز دشمن اصابت کرده اند که در اثر آن ۸ تن از اجیران بشمول ولسوال فرید احمد زخمی و ٤ تن دیگر کشته شدند. ۲۰۱۹/۸/۲

شیندند: ٤ تن از اربکی های زخمی شده جان دادند

در طی فتح منطقهٔ پای کشک ولسوالی شیندند ولایت هرات تعدادی از اربکی ها زخمی شده بودند که طبق آخرین معلومات به دست آمده، ٤ تن اربکی مجروح بشمول یک سرگروپ (علی سیاه) در اثر شدت جراحات جان دادند.۲۰۱۹/۸/۳

زنده جان: ولسوال اجیر همراه یک محافظش قتل و ۳ تن دیگر از اجیران زخمی شدند

در منطقهٔ ترقی از مربوطات ولسوالی زنده جان ولایت هرات موتر هایلکس حامل ولسوال اجیر این ولسوالی (شکرالله شاکر) هدف انفجار تاکتیکی ماین قرار گرفت که در نتیجه موتر بطور کامل تخریب و ولسوال اجیر همراه محافظش در آن کشته و ۳ تن دیگر زخمی گردیدند .۲۰۱۹/۸/۳

ادرسکن: ۸ تن از اجیران بشمول مدیرلوجستیک کشته و زخمی شدند

یک رینجر دشمن در بازار ولسوالی ادرسکن ولایت هرات هدف انفجار تاکتیکی ماین قرار گرفت که در نتیجه موتر دشمن بطور کامل تخریب و مدیرلوجستیک، یک قومندان، یک تن ضابط و یک عسکر در آن کشته و یک عسکر دیگر زخمی گردیدند .طبق خبر دیگر یک تن پهره دار پوستهٔ دشمن در طی حملهٔ مسلانهٔ مجاهدین بشدت زخمی شده است .طبق خبر دیگری نیز در مناطق میرعلی، کارنگه و جادهٔ آغاها عساکر اجیر و ملیشه های اربکی با کمین مجاهدین مواجه شدند که در نتیجه یک عراده موتر انترنشنل دشمن تخریب و ۲ تن عسکر اجیر کشته و تعدادی اربکی زخمی شدند. ۲۰۱۹/۸/۳

شیندند: یک تانک دشمن تخریب گردید

یک عراده تانک عساکر اجیر در منطقهٔ قلعه دختر ولسوالی شیندند ولایت هرات هدف انفجار ماین قرار گرفت که در نتیجه تانک دشمن بطور کامل تخریب و سرنشینان آن کشته و زخمی شدند. ۲۰۱۹/۸/۵

رباط سنگی: دو عراده تانکر سوخت دشمن حریق گردیدند

در منطقهٔ یکه دوکان ولسوالی رباط سنگی ولایت هرات دو عراده تانکر حامل سوخت دشمن، در طی حملهٔ مسلحانهٔ مجاهدین بطور کامل حریق گردیدند و به دشمن تلفات وارد شده و اما از جزئیات آن اطلاع دقیقی دردست نیست. ۲۰۱۹/۸/۵

گذره: یک قرارگاه مهم فتح و ۳۰ تن از اجیران بشمول یک قومندان کشته شدند

در منطقهٔ کورت ولسوالی گذره ولایت هرات یک قرارگاه مهم ملیشه های

اربکی مورد حملهٔ مسلحانهٔ گستردهٔ مجاهدین قرار گرفت و این عملیات که توسط سلاح های لیزری و دیگر سلاح های ثقیله و خفیفه انجام گرفت که در طی آن قرارگاه دشمن بطور کامل فتح و ۳۰ تن از اجیران بشمول یک قومندان دشمن (قومندان کرامت) در آن کشته شدند و مقدار زیادی سلاح و مهمات از دشمن به دست مجاهدین افتاده است.۲۰۱۹/۸/٦

شیندند: مرکز دشمن مورد حمله قرار گرفت

در منطقهٔ عزیزآباد ولسوالی شیندند ولایت هرات علاقه داری دشمن هدف انداخت هاوان قرار گرفت که در اثر آن به دشمن تلفات وارد شده است اما از جزئیات آن اطلاع دقیقی دردست نیست.۲۰۱۹/۸/۷

شیندند: در حملهٔ طیاره بی پیلوت دشمن یک فرد ملکی بشهادت رسید

در منطقهٔ پدی خلیل ولسوالی شیندند ولایت هرات طیاره بی پیلوت اشغالگران یک فرد ملکی را هدف قرار داده و بشهادت رسانده است . اناالله وانااليه راجعون۲۰۱۹/۸/۸

شیندند: یک تانک دشمن منفجر گردید

یک عراده تانک عساکر اجیر در منطقهٔ چاهک از مربوطات کلاته نظر در مربوطات ولسوالی شیندند ولایت هرات هدف انفجار ماین قرار گرفت که در نتیجه تانک دشمن بطور کامل تخریب و یک عسکر اجیر در آن کشته و ۳ تن دیگر زخمی شدند.۲۰۱۹/۸/۸

ادرسکن: یک قومندان و ۳ تن اربکی زنده دستگیر شدند

در منطقهٔ سنگ سیاه ولسوالی ادرسکن ولایت هرات یک تن قومندان اربکی (نوراحمد ولد عبدالستار) همراه ۳ تن اربکی دیگر از سوی مجاهدین زنده دستگیر شدند و افراد نامبرده به جرم های شان را اعتراف نموده اند و قضیه شان به محکمهٔ شرعی امارت اسلامی سپرده شده است .۲۰۱۹/۸/۸

چشت: ۳ پوستهٔ ملیشه های اربکی فتح گردیدند

در منطقهٔ سنگ دورهٔ ولسوالی چشت ولایت هرات پوسته های ملیشه های اربکی مورد حملهٔ مسلحانهٔ مجاهدین قرار گرفتند که ملیشه های اربکی از ۳ پوستهٔ شان بدون هیچ مقاومتی از ترس مجاهدین پا بفرار گذاشتند و پس از فرار دشمن، ساحات وسیعی به کنترل مجاهدین در آمده است .۲۰۱۹/۸/۹

غوریان: یک قومندان همراه ۷ تن از افرادش به مجاهدین تسلیم شدند

در منطقهٔ کاریز الیاس ولسوالی غوریان ولایت هرات یک قومندان توله (شیرآغا ولد آغاشیر) همراه ۷ تن از افرادش ، در نتیجهٔ تلاش های کمیسیون جلب و جذب امارت اسلامی، از حقایق آگاهی حاصل نموده و به مجاهدین تسلیم شد که اسامی افراد مذکور به

شرح ذیل اند : قومندان شیرآغا ولد آغاشیر، فضل احمد ولد اغاشیر، گل آغا ولد آغاشیر، سید آغا ولد میرآغا، رسول ولدعبدالعزیز، عبدالجلیل ولد عبدالمجید، ناصر ولد تاج محمد، نور احمد ولد اسرائیل و افراد مذکور همه باشنده گان قریه ده سبول این ولسوالی می باشند که در منطقهٔ کاریزالیاس برای دشمن خدمت می کردند .۲۰۱۹/۸/۹

مرکز: یک تن افسر اجیر همراه یک محافظش بقتل رسید

در منطقهٔ حوض کرباس شهر و مرکز ولایت هرات یک تن افسر- اجیر همراه یک تن محافظش در طی حملهٔ چریکی مجاهدین کشته شدند و مجاهدین پس از این عملیات، یک میل سلاح کارمولی از دشمن به دست آورده و به سلامت به مراکز شان عودت نمودند. ۲۰۱۹/۸/۹

شیندند: دو تن عسکر کشته و زخمی شدند

در منطقهٔ زاول ولسوالی شیندند ولایت هرات یک پوستهٔ دشمن هدف سلاح درازنوف مجاهدین قرار گرفت که در نتیجه یک تن عسکر کشته و یک تن دیگر زخمی گردیدند .۲۰۱۹/۸/۱۰

شیندند: پیام تبریکی عالیقدر امیرالمؤمنین بمناسبت عیدقربان در سطح وسیعی توزیع گردید

پیام تبریکی عالیقدر امیرالمؤمنین شیخ الحدیث و القرآن مولوی هبة الله آخندزاده – حفظه الله و رعاه – در مناطق پرمکان و شبنهٔ بازار ولسوالی شیندند ولایت هرات در سطح وسیعی میان مردم توزیع گردید و مردم برای به دست آوردن پیام، شوق و اشتیاقی زیادی داشتند و آن را با غور و فکر مطالعه می نمودند .۲۰۱۹/۸/۱۰

شیندند: مجاهد نفوذی ۲ عسکر اجیر را قتل و با ۳ میل سلاح نزد مجاهدین بازگشت

یک تن مجاهد نفوذی در میدان هوایی شیندند ولایت هرات اجیران را مورد حمله قرار داده و ۲ تن عسکر اجیر را کشته است و مجاهد قهرمان پس از این عملیات، همراه یک میل پیکا و دو میل کلاشنکوف بسلامت به مراکز مجاهدین بازگشته است. ۲۰۱۹/۸/۱۳

شیندند: یک تانک دشمن منفجر گردید

در منطقهٔ چنگان زاول ولسوالی شیندند ولایت هرات یک عراده تانک دشمن اجیر هدف انفجار ماین قرار گرفت که در نتیجه تانک دشمن بطور کامل تخریب و ٤ تن عسکر اجیر در آن کشته شدند. ۲۰۱۹/۸/۱٤

شیندند: دو عسکر اشغالگر و یک تن کوماندوی اجیر کشته شدند

اشغالگران خارجی همراه اجیران شان در منطقهٔ پرمکان ولسوالی شیندند ولایت هرات دست به عملیات شبانه زده بودند که با حملهٔ متقابل مجاهدین مواجه شدند که در نتیجه دو تن عسکر اشغالگر خارجی و یک تن کوماندوی اجیر کشته و یک تن اشغالگر زخمی گردیدند و دشمن پس از این عملیات، یک خانه را هدف بمباردمان قرار داده است اما در آن به کسی بحمدالله زیانی نرسیده است ۲۰۱۹/۸/۱۵.

چشت: یک تن قومندان اجیر بقتل رسید

در قریه سلمهٔ ولسوالی چشت ولایت هرات یک تن قومندان اربکی (خان محمد ولد لعل محمد) در طی حملهٔ چریکی مجتاهدین کشته شد و قومندان خان محمد یک تن قومندان مشهور اربکی بود که قومندانی ۷۰ تن اربکی را نیز بعهده داشت . ۲۰۱۹/۸/۱۵

رباط سنگی: گزمهٔ دشمن مورد حمله قرار گرفت

در منطقهٔ چهل دختر ولسوالی رباط سنگی ولایت هرات گزمهٔ عساکر اجیر مورد حملهٔ مسلحانهٔ مجاهدین قرار گرفت که به دشمن تلفات وارد گردیده است اما از جزئیات آن اطلاع دقیقی دردست نیست.۲۰۱۹/۸/۱۵

شیندند: یک عضو شبکهٔ جاسوسی دشمن بقتل رسید

در بازار ولسوالی شیندند ولایت هرات پوستهٔ دفاعی قومندانی امنیهٔ دشمن مورد حملهٔ مسلحانهٔ مجاهدین قرار گرفت که در اثر آن یک تن عضو فعال شبکهٔ جاسوسی دشمن کشته شده است . ۲۰۱۹/۸/۱٦

زیرکوه: نیروهای وحشی دشمن در طی عملیات شبانه اموال قیمتی مردم را چور کردند

نیروهای اشغالگر همراه اجیران شان د رمنطقهٔ بخت آباد ولسوالی زیرکوه ولایت هرات دست به عملیات شبانه زدند که درب ها و دربچه های خانه های مردم را شکسته و زیورآلات قیمتی و دیگر وسایل با ارزش مردم را چور کرده و ساحه را ترک کردند. ۲۰۱۹/۸/۱٦

ادرسکن: یک تن عسکر زخمی گردید

در بازار ولسوالی ادرسکن ولایت هرات یک تن عسکر پوستهٔ دشمن که در حال اخاذی از موترواناں بود، مورد حملهٔ چریکی مجاهدین قرار گرفته و بشدت زخمی شده است .۲۰۱۹/۸/۱۷

ادرسکن: ٤ عسکر اجیر کشته شدند

در منطقهٔ سرای سرخک ولسوالی ادرسکن ولایت هرات یک عراده تانک دشمن اجیر هدف انفجار سنگین ماین قرار گرفت که در نتیجه تانک دشمن بطور کامل تخریب و ٤ تن عسکر اجیر در آن کشته شدند. ۲۰۱۹/۸/۱۷

ادرسکن: کاروان دشمن مورد حمله قرار گرفت

کاروان مشترک اشغالگران و کوماندوهای اجیر شان را در منطقهٔ میرعلی ولسوالی ادرسکن ولایت هرات مورد حملهٔ مسلحانهٔ مجاهدین قرار گرفت که به دشمن تلفات وارد گردیده است اما از جزئیات آن اطلاع دقیقی دردست نیست. ۲۰۱۹/۸/۱۷

ادرسکن: یک مرکز مهم دشمن مورد حمله قرار گرفت

یک مرکز مهم دشمن به نام کمپنی در ولسوالی ادرسکن ولایت هرات هدف هاوان مجاهدین قرار گرفت که مرمی هاوان به هدف اصابت کرده است که در اثر آن ۳ عسکر اجیر کشته و یک تن دیگر زخمی گردیدند و یک عراده موتر رینجر دشمن نیز تخریب شده است .۲۰۱۹/۸/۱۸

اوبه: یک تن عسکر بقتل رسید

در منطقهٔ پل ردو در مربوطات ولسوالی اوبه ولایت هرات یک تن عسکر (عبدالحی) مورد حملهٔ چریکی مجاهدین قرار گرفته و کشته شده است.۲۰۱۹/۸/۱۸

شیندند: دو عسکر کشته و زخمی شدند

در منطقهٔ زاول ولسوالی شیندند ولایت هرات یک تن عسکر پوستهٔ دشمن هدف سلاح درازنوف قرار گرفت و کشته و یک تن دیگر زخمی گردیدند .۲۰۱۹/۸/۱۸

شیندند: نیروهای وحشی ۳ فرد ملکی را شهید و زخمی شدند

در منطقهٔ علاقه داری ولسوالی شیندند ولایت هرات عساکر وحشی دشمن خانه های مردم ملکی را توسط توپ های دیسی هدف قرار دادند که یک تن موی سفید بشهادت رسیده و دو زن زخمی شدند.اناالله وانااليه راجعون ۲۰۱۹/۸/۲۱

شیندند: عساکر اجیر مورد حمله قرار گرفتند

مجاهدین درمنطقهٔ علاقه داری ولسوالی شیندند ولایت هرات اجیران را مورد حملهٔ مسلحانه قرار دادند که در طی آن به دشمن تلفات وارد گردیده است اما از جزئیات آن اطلاع دقیقی دردست نیست.۲۰۱۹/۸/۲۱

ادرسکن: دو تن رهزن با یک میل کلاشنکوف بازداشت شدند

در منطقهٔ مسکران ولسوالی ادرسکن ولایت هرات دو تن رهزن (غلام فاروق ولد عبدالغفور و عبدالحکیم ولد میرآدم) در حالی بازداشت شدند که در حال دزدی و رهزنی از موترواناں شاهراه بودند و یک میل کلاشنکوف از هردو رهزن نیز به دست مجاهدین افتاده است و قضیه افراد مذکور به محکمهٔ شرعی امارت اسلامی سپرده شده است .۲۰۱۹/۸/۲۱

شیندند: یک تن اربکی به مجاهدین تسلیم شد

در منطقهٔ زیرکوه ولسوالی شیندند ولایت هرات یک تن اربکی سنگوری (محی الدین ولد حاجی عبدالله) پس از درک حقایق به مجاهدین تسلیم شد و نامبرده با خود دو میل کلاشنکوف نیز به مجاهدین سپرده و تعهد کرده است که در تحت هیچ شرایط به صفوف اجیران بازنخواهدگشت. ۲۰۱۹/۸/۲۱

شیندند: یک تانک تخریب گردید

در بازار ولسوالی شیندند ولایت هرات یک عراده تانک ادارهٔ اجیر کابل هدف راکت مجاهدین قرار گرفت وبطور کامل تخریب و دو تن عسکر اجیر در تانک کشته شدند. ۲۰۱۹/۸/۲۲

رباط سنگی: یک عسکر زخمی گردید

در منطقل یکه دوکان ولسوالی رباط سنگی ولایت هرات کاروان دشمن اجیر مورد حملهٔ مسلحانهٔ مجاهدین قرار گرفت که در اثر آن یک تن عسکر زخمی شده است.۲۰۱۹/۸/۲۲

اوبه: یک تن اربکی بقتل رسید

یک پوستهٔ امنیتی ملیشه های اربکی سنگوری در قریه کرغواز ولسوالی اوبه ولایت هرات مورد حملهٔ مسلحانهٔ مجاهدین قرار گرفت که به دشمن تلفات وارد گردیده است اما از جزئیات آن اطلاع دقیقی دردست نیست.

پس از این درگیری، مجاهدین با کمین دشمن مواجه شدند که در اثر آن درگیری شدیدی میان طرفین آغاز گردید که جسد یک تن اربکی در ساحه با قی مانده و متباقی از ساحه مجبور به فرار شدند.۲۰۱۹/۸/۲۳

فارسی: ولسوال همراه ٤ تن از افرادش قتل و ۲ تن دیگر زنده دستگیر شدند

پوستهٔ دفاعی خانهٔ ولسوال اجیر ولسوالی فارسی ولایت هرات مورد حملهٔ مسلحانهٔ مجاهدین قرار گرفت که در طی آن ولسوال مذکور همراه ٤ تن از افرادش کشته و ٤ تن دیگر زخمی شدند و دو تن هم زنده به اسارت مجاهدین در آمدند و از دشمن یک میل سلاح G۳ و ۳ میل کلاشنکوف به دست مجاهدین افتاده است.۲۰۱۹/۸/۲٤

شیندند: ۷ تن اربکی کشته و زخمی شدند

در منطقهٔ سرایک ولسوالی شیندند ولایت هرات کاروان ملیشه های اربکی سنگوری مورد حملهٔ مسلحانهٔ مجاهدین قرار گرفت که درنتیجه ۲ تن اربکی کشته و ٥ تن دیگر زخمی شدند. ۲۰۱۹/۸/۲٦

رباط سنگی: یک پوسته فتح و ٥ عسکر با سلاح و مهمات زنده به اسارت مجاهدین در آمدند

یک پوستهٔ امنیتی دشمن (پوستهٔ خالاوک) در مربوطات ولسوالی رباط سنگی ولایت هرات مورد حملهٔ مسلحانهٔ مجاهدین قرار گرفت و این عملیات که توسط سلاح های لیزری و دیگر سلاح های ثقیله و خفیفه انجام گرفت که در نتیجه پوسته بطور کامل فتح و بشمول قومندان پوسته (تازه میر) دو تن عسکر در آن کشته و ٥ تن دیگر زنده به اسارت مجاهدین در آمدند و از دشمن یک قبضه راکت، یک میل پیکا، ۳ میل سلاح G۳، یک میل سلاح چهلتیر و مقداری مهمات به دست مجاهدین افتاده است و پس از این عملیات نیروهای کمکی دشمن به ساحه رسیدند که با آنان نیز درگیری صورت گرفت اما از تلفات وارده به آنان اطلاع دقیقی دردست نیست و یک تن از مجاهدین به مقام شهادت نایل شده است .تقبله الله تعالی۲۰۱۹/۸/۲٦

مرکز: یک تن کارمند رژیم کابل مورد حملهٔ چریکی قرار گرفت

در منطقهٔ عبدالله آباد در مربوطات شهر و مرکز ولایت هرات یک تن کارمند رژیم کابل (محمدکریم) در طی حملهٔ چریکی مجاهدین مورد اصابت قرار گرفته است.۲۰۱۹/۸/۲٦

شیندند: نیروهای وحشی دشمن ۳ فرد ملکی را بازداشت کردند

نیروهای مشترک داخلی و خارجی در منطقهٔ پشت کوه ولسوالی شیندند ولایت هرات دست به عملیات زدند که علاوه بر آزار و اذیت مردم، ۳ تن از مردم ملکی را بازداشت کرده و با خود بردند.۲۰۱۹/۸/۲۷

شیندند: یک تن اربکی مشهور بقتل رسید

یک تن اربکی سنگوری مهم و ظالم (حاجی ابراهیم) در مربوطات ولسوالی شیندند ولایت هرات در طی حملهٔ چریکی مجاهدین کشته شده است .۲۰۱۹/۸/۲۷

شیندند: ۱۱ تن اربکی کشته و زخمی شدند

کاروان ملیشه های اربکی سنگوری در منطقهٔ سرای یک از مربوطات زاول ولسوالی شیندند ولایت هرات مورد حملهٔ مسلحانهٔ مجاهدین قرار گرفت که در نتیجه ۷ تن اربکی کشته و ٤ تن دیگر زخمی شدند که در میان مجروحین، یک قومندان مهم اربکی (قومندان حقیار) نیز شامل بود که طبق تازه ترین اطلاعات به دست آمده، نامبرده در اثر شدت جراحات جان داده است .۲۰۱۹/۸/۲۷

گذره: یک پوسته فتح و سلاح و مهمات به دست آمد

در منطقهٔ قمبراق ولسوالی گذره ولایت هرات یک پوستهٔ ملیشه های اربکی سنگوری مورد حملهٔ مسلحانهٔ مجاهدین قرار گرفت و این عملیات که توسط سلاح های لیزری و دیگر سلاح های ثقیله و خفیفه انجام گرفت که در نتیجه پوستهٔ دشمن بطور کامل فتح و ٤ تن اربکی در آن کشته و متباقی موفق بفرار شدند و از دشمن یک یک میل سلاح چهلتیر، ۳ میل کلاشنکوف و مقداری مهمات به دست مجاهدین افتاده است.۲۰۱۹/۸/۲۸

رباط سنگی: ۱۱ تن اربکی کشته شدند

در منطقهٔ وکیل احمد ولسوالی رباط سنگی ولایت هرات یک پوستهٔ ملیشه های اربکی مورد حملهٔ مسلحانهٔ مجاهدین قرار گرفت که در نتیجه ۱۱ تن اربکی کشته و ۳ تن دیگر زخمی شدند. ۲۰۱۹/۸/۲۸

مرکز: ٤ تن پولیس کشته و زخمی شدند

در منطقهٔ شیدایی شهر و مرکز ولایت هرات نزدیک بازار سه شنبه، منسوبین پولیس ادارهٔ کابل هدف حملهٔ چریکی مجاهدین قرار گرفتند که در نتیجه ۳ تن پولیس کشته و یک تن دیگر زخمی گردیدند.۲۰۱۹/۸/۲۸

رباط سنگی: در حملهٔ ۱٥ تن اربکی بقتل رسیدند

در قریه وکیل احمد در مربوطات ولسوالی رباط سنگی ولایت هرات یک پوستهٔ ملیشه های اربکی مورد حملهٔ مسلحانهٔ مجاهدین قرار گرفتند که در نتیجه ۱٥ تن اربکی کشته و ٦ تن دیگر زخمی شدند و یک موتر دشمن نیز تخریب گردیده است . ۲۰۱۹/۸/۲۸

غوریان: ٤ تن عسکر کشته و زخمی شدند

در منطقهٔ دوچی ابراهیم خـان ولسـوالی غوریـان ولایـت هـرات کاروان عساکر اجیر مورد حملهٔ مسلحانهٔ مجاهدین قـرار گرفـت و یک عراده موتر زرهی دشـمن نیـز هـدف انفجـار مـاین قـرار گرفت و بطور کامل منهدم و ۳ تن عسکر کشـته و یـک تـن هـم زخمی شدند و یک تن از مجاهـدین هـم مجـروح شـده اسـت . ۲۰۱۹/۸/۲۸

شیندند: یک تن رهزن کشته شد

در منطقهٔ سروغوندیان از مربوطات زاول ولسوالی شـیندند ولایـت هرات یک تن رهزن که راه را بغرض رهزنی بسته بـود، مـورد هـدف فیرهای مجاهدین قرار گرفته و کشته شده است .۲۰۱۹/۸/۲۹

ادرسکن: ۳ تن کوماندوی رژیم کابل زخمی شدند

در مربوطات ولسوالی ادرسکن ولایت هرات یک مرکز مهم دشـمن به نام کمپنی مورد حملهٔ مسلحانهٔ مجاهدین قرار گرفت کـه در طـی آن ۳ تـن کومانـدوی اجیـر مـورد اصـابت قـرار گرفـت و زخمـی شدند.۲۰۱۹/۸/۳۰

شیندند: دو تن اربکی کشته و زخمی شدند

در منطقهٔ میدان قاسم ولسوالی شیندند ولایـت هـرات یـک تـن اربکی مورد اصابت درازنـوف قـرار گرفـت و کشـته و یـک تـن دیگر زخمی گردیدند .۲۰۱۹/۸/۳۰

بادغیس

جوند: نیروهای وحشی دشمن مراسم عروسی را بمباردمان کردند

اشغالگران وحشی در منطقهٔ الله یار در مربوطـات ولسـوالی جونـد ولایت بادغیس بر مراسم عروسی بمباردمان وحشیانه انجـام دادنـد که در اثر آن ۵ تن از مردم ملکی بشهادت رسیده و چنـد تـن دیگـر زخمی شدند. انالله وانااليه راجعون ۲۰۱۹/۸/۱

مقر: معاون ولسوال همراه ۱۰ افرادش و با سلاح و تجهیزات به مجاهدین تسلیم شدند

در نتیجهٔ تلاش های کمیسیون جلب و جذب امارت اسلامی، معاون ولسوال اجیر مقر ولایـت بـادغیس (حـاجی ابوبکرخـان) پـس از درک حقایق همراه ۱۰ تن از افرادش به مجاهدین تسـلیم شـدند و نامبرده با خود یک میل پیکا، یک قبضه راکت، ۵ میل کلاشنکوف و مقداری مهمات به مجاهدین سپرده است و با تسلیم شـدن نـامبرده، منطقهٔ وسیعی به کنترل کامل مجاهدین در آمده است .۲۰۱۹/۸/۲

جوند: ۳ عسکر ادارهٔ اجیر به مجاهدین تسلیم شدند

در مربوطات ولسوالی جونـد ولایـت بـادغیس ۳ تـن عسـکر ادارهٔ کابل، در نتیجهٔ تلاش های کمیسیون جلب و جذب امارت اسلامی، از حقایق آگاهی حاصـل نمـوده و بـه مجاهـدین تسـلیم شـدند کـه اسامی شان شرح ذیل اند: حبیـب اللـه ولـد دلاور، محمـدطاهر ولد نصرالدین و جهانگیر ولد شاپور و افراد مذکور با خود دو میل سلاح کارمولی به مجاهدین سپرده و تعهد کرده اند که در تحـت هـیچ شرایـط بـه رژیـم مـزدور بازنخواهنـد گشـتند. ۲۰۱۹/۸/۲

قادس: یک پوستهٔ دشمن فتح و ۷ میل سلاح به دست آمد

در منطقهٔ بزبایان ولسوالی قادس ولایت بادغیس پوسته های امنیتی دشمن اجیر مـورد حملـهٔ مسـلحانهٔ مجاهـدین قـرار گرفـت و ایـن عملیات که توسط سلاح های لیـزری و دیگـر سـلاح هـای ثقیلـه و خفیفه انجام گرفت که در طی آن یک پوستهٔ دشمن فـتح و ۱۰ تـن عسکر اجیر کشه و تعـدادی زخمـی گردیدنـد و از دشـمن ۷ میـل کلاشنکوف و مقداری مهمات به دست مجاهدین افتاده است و یک تن از مجاهدین نیز زخمی و یک تن دیگر بـه مقـام شـهادت نایـل شده است. انالله وانااليه راجعون ۲/۸/۲۰۱۹

مقر: یک پوستهٔ دشمن مورد حمله قرار گرفت

یک پوستهٔ امنیتی دشمن اجیر در منطقهٔ تنگی ولسوالی مقر ولایـت بادغیس مورد حملهٔ مسلحانهٔ مجاهدین قرار گرفـت کـه در طـی آن برج های پوستهٔ دشمن تخریب و تلفات سـنگین جـانی بـه اجیـران وارد شده است و ٤ تن از مجاهدین زخمی و ۲ تن دیگـر بـه مقـام شهادت نایل شدند. تقبلها الله تعالی ۲۰۱۹/۸/۳

قادس: دو تن عسکر به مجاهدین تسلیم شدند

در منطقهٔ خوردک از مربوطات ولسوالی قادس ولایت بـادغیس دو تن عسکر (عزیزالله ولد عبدالرزاق) که یک تن از آنان در کابل و دیگری در ولایت فاریاب برای دشمن خدمت می کردند، در نتیجـهٔ تلاش های کمیسیون جلب و جذب امارت اسلامی از حقایق آگاهی حاصل نموده و به مجاهدین تسلیم شدند. ۲۰۱۹/۸/٤

دره بوم: یک تن عسکر به مجاهدین تسلیم شد

در مربوطات ولسوالی دره بوم ولایت بادغیس یک تن عسکر (سلیمان ولد محمدجان) در نتیجهٔ تلاش های کمیسیون جلب و جذب از حقایق آگاهی حاصل نموده و به مجاهدین تسلیم شده اند.۲۰۱۹/۸/٤

مقر: یک رینجر دشمن تخریب گردید

در مربوطات مرکز ولسوالی مقر ولایت بادغیس یک رینجر دشمن اجیر که در حال رساندن اکمالات به پوستهٔ دشمن بود، مورد حملهٔ مسلحانهٔ مجاهدین قرار گرفت که در نتیجه موتر دشمن تخریب و ۲ تن عسکر اجیر در آن زخمی شدند. ۲۰۱۹/۸/۸

مقر: یک عسکر به مجاهدین تسلیم شد

یک تن عسکر (عیدقربان ولد عبدالحنان) در مربوطات ولسوالی مقر ولایت بادغیس در نتیجهٔ تلاش های کمیسیون جلب و جذب امارت اسلامی از حقایق آگاهی حاصل نموده و به مجاهدین تسلیم شده است .۲۰۱۹/۸/۹

قادس: ادعای شهادت مسئول نظامی ولسوالی حقیقت ندارد

مقامات اجیر ادعا کردند که گویا مسئول نظامی ولسوالی قادس ولایت بادغیس جناب ملا صالح محمد پردل را در طی یک کمین بشهادت رسانده اند که ما این ادعای دروغین دشمن را بشدت رد می کنیم و جناب ملاصالح محمد پردل بحمدالله در صحت و سلامتی کامل و مشغول فعالیت های جهادی خویش می باشند.۲۰۱۹/۸/۱۰

قادس: ٤ عسکر به مجاهدین تسلیم شدند

در مربوطات ولسوالی قادس ولایت بادغیس ٤ تن عسکر در نتیجهٔ تلاش های کمیسیون جلب و جذب امارت اسلامی از حقایق آگاهی حاصل نموده و به مجاهدین تسلیم شدند که هر یک : عبدالحلیم ولد عبدالسلیم، محمدصدیق ولد عبدالرسول، احمد ولد رحمت الله و عبدالقادر ولد عبدالغنی به مجاهدین تسلیم شده و تعهد کرده اند که در تحت هیچ شرایط به رژیم اجیر باز نخواهند گشت.۲۰۱۹/۸/۱۰

مرغاب: دو عسکر تازه نفس دشمن زخمی شدند

نیروهای دشمن نزدیک کندک در تحت محاصرهٔ خود در ولسوالی مرغاب ولایت بادغیس نیروهای تازه نفس توسط هلی کاپترپیاده کردند که مورد حملهٔ مسلحانه مجاهدین قرار گرفتند که در نتیجه دو تن عسکر تازه نفس دشمن زخمی و متباقی به داخل کندک پناه بردند و مقداری مرمی از دشمن به دست مجاهدین افتاده است. ۱۰/۸/۲۰۱۹

دره بوم: یکتن عسکر به مجاهدین تسلیم شد

یکتن عسکر به نام محمد زرین پسر- خلیفه غلام رسول در مربوطات ولسوالی دره بوم ولایت بادغیس با درک حقائق به مجاهدین تسلیم شد. ۲۰۱۹/۸/۱٤

تگاب علم: یکتن عسکر به مجاهدین تسلیم شد

یکتن عسکر به نام عبدالغفور پسر- عبدالحق در مربوطات ولسوالی تگاب علم ولایت بادغیس به مساعی کمیسیون جلب و جذب به مجاهدین امارت اسلامی تسلیم شد و نامبرده در ولایت پکتیا وظیفه اجرا می کرد. ۲۰۱۹/۸/۱٤

مرغاب: دو عسکر زخمی شدند و سلاح و مهمات به دست آمد

عساکر تازه نفس دشمن که نزدیک کندک در تحت محاصره در ولسوالی مرغاب ولایت بادغیس توسط هلی کاپتر پیاده شده بودند، مورد حملهٔ مسلحانهٔ مجاهدین قرار گرفتند که در نتیجه دو تن عسکر اجیر زخمی و متباقی به کندک محاصره شده پناه بردند و مقداری سلاح و مهمات ازدشمن به دست مجاهدین افتاده است.۲۰۱۹/۸/۱٤

مرغاب: ۱۰ فرد ملکی بشمول زنان و اطفال در بمباردمان دشمن زخمی شدند

طیاره های دشمن در مرکز ولسوالی مرغاب ولایت بادغیس یک کشتی را که در حال انتقال مردم ملکی از رود بود، هدف بمباردمان قرار داد که ٦ فرد ملکی، یک زن و ۳ طفل مجروح گردیدند و یک طفل نادرک می باشد. ۱۵/۸/۲۰۱۹

قادس: یک تن عسکر به مجاهدین تسلیم شد

در مربوطات ولسوالی قادس ولایت بادغیس یک تن عسکر (فضل احمد ولد نذیراحمد) پس از درک حقایق به مجاهدین تسلیم شده است .۲۰۱۹/۸/۱۵

مرغاب: ۵ تن از اجیران بشمول یک قومندان کشته و زخمی شدند

کندک در تحت محاصرهٔ دشمن در مرکز ولسوالی مرغب ولایت بادغیس هدف هاوان ها و بمب افگن های مجاهدین قرار گرفت که مرمی ها به هدف اصابت کرده که در اثر آن قومندان عمومی شرکت کشته و ٤ تن دیگر از اجیران زخمی گردیدند. ۲۰۱۹/۸/۱۷

مرغاب: در اثر بمباردمان وحشیانه دشمن دو فرد ملکی بشهادت رسیدند

طیاره های اشغالگران امریکایی در منطقهٔ جه خوجهٔ ولسوالی مرغاب ولایت بادغیس خانه های مردم ملکی را هدف بمباردمان شدید قرار داد که دو فرد ملکی بشدت زخمی شده بودند که پس از آن به علت شدت جراحات بشهادت رسیدند و در این بمباردمان ۱۰ راس گاو مردم ملکی نیز تلف گردیدند .۱۷/۸/۲۰۱۹

مقر: یک تن عسکر مورد اصابت درازنوف قرار گرفت

یک تن عسکر پوستهٔ دشمن نزدیک مرکز ولسوالی مقر ولایت بادغیس هدف سلاح درازنوف مجاهدین قرار گرفت و زخمی شده است . ۱۷/۸/۲۰۱۹

دره بوم: یک تن عسکر به مجاهدین تسلیم شد

یک تن عسکر (حسن ولد زرین) پس از درک حقایق در مربوطات ولسوالی دره بوم ولایت بادغیس به مجاهدین تسلیم شده است . ۱۷/۸/۲۰۱۹

مقر: یک عسکر اجیر مورد اصابت درازنوف قرار گرفت

در منطقهٔ قل استاذ ولسوالی مقر ولایت بادغیس یک تن عسکر اجیر در پوستهٔ خود مورد اصابت درازنوف مجاهدین قرار گرفت و کشته شده است . ۲۰۱۹/۸/۱۷

قادس: دو تن عسکر اجیر کشته شدند

در منطقهٔ قرچقی ولسوالی قادس ولایت بادغیس عساکر اجیر با کمین مجاهدین مواجه شدند که در نتیجه دو تن عسکر اجیر کشته شدند. ۲۰۱۹/۸/۱۷

تگاب علم: یک قاتل از سوی وارثین مقتول معاف گردید

یک تن قاتل (غلام حضرت ولد غلام غوث) که یک سال قبل در مربوطات ولسوالی تگاب علم ولایت بادغیس دو تن را پس از یک مشاجره لفظی بشهادت رسانده بود، توسط مجاهدین دستگیر گردیده بود و پس از حکم قصاص تمام محاکم شرعی امارت اسلامی، جهت تطبیق حکم به میدان حاضر شده بود و تعدادی از هموطنان نیز حاضر در میدان بودند، ورثای هردو مقتول توسط علمای کرام و متنفذین قومی ترغیب شدند تا از این قصاص بخاطر رضای الله تعالی درگزر شده و قاتل را معاف کنند چنانچه ورثای هردو مقتول نیز بخاطر رضای الله تعالی قاتل را عفو کردند و با اعلان عفو از سوی ورثای مقتولین، مردم حاضر در میدان نعره هار فلک شگاف تکبیر را به آسمان بلند نموده و اظهار خوشحالی کردند . ۲۰۱۹/۸/۱۷

مقر: یک عسکر مورد اصابت درازنوف قرار گرفت

یک تن عسکر در منطقهٔ تنگی ولسوالی مقر ولایت بادغیس هدف سلاح درازنوف قرار گرفت و زخمی شد. ۲۰۱۹/۸/۱۸

مقر: یک پوسته مورد حمله قرار گرفت

یک پوستهٔ عساکر اجیر در مربوطات مرکز ولسوالی مقر ولایت بادغیس مورد حملهٔ مسلحانهٔ مجاهدین قرار گرفت که یک تن عسکر اجیر مورد اصابت قرار گرفته است . ۲۰۱۹/۸/۱۹

جوند: دو عسکر به مجاهدین تسلیم شدند

در مربوطات ولسوالی جوند ولایت بادغیس دو تن عسکر (فضل احمد ولد عبدالرحیم و یارجان ولد دوست محمد) که قومندانی این ولسوالی برای دشمن خدمت می کردند، پس از درک حقایق به مجاهدین تسلیم شدند. ۲۰۱۹/۸/۱۹

مرغاب: ۵ تن از اجیران کشته و زخمی شدند

کندک در تحت محاصرهٔ دشمن در مربوطات ولسوالی مرغاب ولایت بادغیس هدف هاوان های مجاهدین قرار گرفت که در اثر آن یک تن عسکر کشته و ۲ تن دیگر زخمی شدند.طبق خبر دیگر نیز کندک مذکور هدف راکت ها و بمب افگن های مجاهدین قرار گرفت که در اثر آن دو تن عسکر اجیر دیگر زخمی شدند. ۲۰۱۹/۸/۱۹

قادس: دو تن از اجیران کشته و زخمی شدند

یک پوستهٔ دفاعی دشمن اجیر در مربوطات ولسوالی قادس ولایت بادغیس مورد حملهٔ مسلحانهٔ مجاهدین قرار گرفت که در طی آن یک تن عسکر اجیر کشته و یک تن دیگر زخمی شدند ۲۰۱۹/۸/۲۰.

قادس: ۳ عسکر به مجاهدین تسلیم شدند

در مربوطات ولسوالی قادس ولایت بادغیس ۳ عسکر (احسان الله ولد تاش علی، ضیاء الحق ولد عبدالرشید و نوروز ولد رمضان) پس از درک حقایق به مجاهدین تسلیم شدند وافراد مذکور در شهر قلعه نو مرکزاین ولایت برای دشمن خدمت می کردند . ۲۰۱۹/۸/۲۰

جوند: یک عسکر به مجاهدین تسلیم شد

در مربوطات ولسوالی جوند ولایت بادغیس یک تن عسکر (دوست محمد ولد حاجی محمد) که در ولایت فاریاب وظیفه اجیرا می کرد، پس از درک حقایق به مجاهدین تسلیم شده است . ۲۰۱۹/۸/۲۰

قادس: دوتن عسکر به مجاهدین تسلیم شدند

در مربوطات ولسوالی قادس ولایت بادغیس دو تن عسکر (حفیظ الله و حبیب الله فرزندان نجیب الله) در نتیجهٔ تلاش های کمیسیون جلب و جذب از حقایق آگاهی حاصل نموده و به مجاهدین تسلیم شدند. ۲۰۱۹/۸/۲۱

جوند: یک تن عسکر دستگیر گردید

در مربوطات ولسوالی جوند ولایت بادغیس یک تن عسکر (فتح الله ولد بسم الله) در حالی که بسوی خانه اش در حرکت بود، بر مبنای معلومات استخباراتی از سوی مجاهدین با تمام اسناد و مدارک زنده دستگیر گردید. ۲۰۱۹/۸/۲۱

مقر: یک عسکر بقتل رسید

در منطقهٔ چپ قل ولسوالی مقر ولایت بادغیس یک تن عسکر اجیر هدف سلاح لیزری مجاهدین قرار گرفت و کشته شد . ۲۰۱۹/۸/۲۲

دره بوم: یک عسکر به مجاهدین تسلیم شد

در نتیجهٔ تلاش های کمیسیون جلب و جذب امارت اسلامی، یک تن عسکر (عبدالرحمن ولد بهاؤالدین) پس از درک حقایق در مربوطات ولسوالی دره بوم ولایت بادغیس به مجاهدین تسلیم شده است . ۲۰۱۹/۸/۲۲

قادس: دو تن عسکر به مجاهدین تسلیم شدند

در مربوطات ولسوالی قادس ولایت بادغیس دو تن عسکر (خلیل احمد ولد محمدسرور و عطامحمد ولد میرآقا) در نتیجهٔ تلاش های کمیسیون جلب و جذب از حقایق آگاهی حاصل نموده و به مجاهدین تسلیم شدند. ۲۳/۸/۲۰۱۹

مقر: نیروهای وحشی دو فرد ملکی را شهید و زخمی کردند

در منطقهٔ چپ قل از مربوطات ولسوالی مقر ولایت بادغیس عساکر وحشی خانه های مردم ملکی را هدف دهشکه قرار دادند که در اثر آن محمد زمان ولد گلاب عرب بشهادت رسیده و یک فرد ملکی دیگر زخمی شدند. انالله وانااليه راجعون ۲۰۱۹/۸/۲۳

مقر: نیروهای وحشی یک موی سفید و ۲ طفل را زخمی کردند

در منطقهٔ خوشنو از مربوطات ولسوالی مقر ولایت بادغیس نیروهای وحشی دشمن خانه های مردم ملکی را توسط توپ های دیسی هدف قرار دادند که در اثر آن علاوه بر وارد شدن تلفات سنگین مالی به مردم ملکی، یک تن موی سفید (شادی کاکا) یک پسر خورد سال و یک دختر خورد سال زخمی شدند.انالله وانااليه راجعون۲۰۱۹/۸/۲۳

قادس: دو تن عسکر به مجاهدین تسلیم شدند

در مربوطات ولسوالی قادس ولایت بادغیس دو تن عسکر(عطاء الله ولد میرآقا و بریالی ولد حفیظ الله) در نتیجهٔ تلاش های کمیسیون جلب و جذب از حقایق آگاهی حاصل نموده و به مجاهدین تسلیم شدند. ۲۰۱۹/۸/۲۳

مرغاب: ٤ عسکر تسلیم و ۲ تن دیگر بازداشت گردیدند

در مربوطات مرکز ولسوالی قادس ولایت بادغیس دو تن عسکر کندک درتحت محاصرهٔ دشمن در حالی که بسوی خانه های شان در حال فرار بودند، از سوی مجاهدین دستگیر گردیده و قضیه شان به محکمهٔ شرعی امارت اسلامی ارجاع داده شده اند . طبق خبردیگر ٤ تن عسکر کندک مذکور، (سکندر ولد ارباب، عبدالحق ولد حبیب الله، محمدرحیم ولد محمدامین و عبدالهادی ولد عبدالله) پس از درک حقایق به مجاهدین تسلیم شدند. ۲۰۱۹/۸/۲۳

مقر: گردهایی دشمن مورد حمله قرار گرفت

گردهایی ترتیب داده شده توسط مقامات رژیم در مرکز ولسوالی مقر ولایت بادغیس هدف هاوان مجاهدین قرار گرفت که در اثر آن گردهایی درهم برهم گردیده است و اشتراک کننده گان پا بفرار گذاشتند.۲۰۱۹/۸/۲٤

مرغاب: دو عسکر زخمی شدند

کندک در تحت محاصرهٔ دشمن در مربوطات ولسوالی مرغاب ولایت بادغیس هدف راکت ها و بمب افگن های مجاهدین قرار گرفت که در اثر آن دو تن عسکر زخمی شدند. ۲۰۱۹/۸/۲۵

آب کمری: یک عسکر با یک میل سلاح و یک موترسایکل به مجاهدین تسلیم شد

در مربوطات ولسوالی آب کمری ولایت بادغیس در نتیجهٔ تلاش های کمیسیون جلب و جذب امارت اسلامی، یک تن عسکر از حقایق آگاهی حاصل نموده و به مجاهدین تسلیم شد و عسکر

مذکور یک میل کلاشنکوف و یک عراده موترسایکل به مجاهدین سپرده و تعهد کرده است که در تحت هیچ شرایط به رژیم کابل بازنخواهد گشت. ۲۰۱۹/۸/۲۵

مقر: یک تن عسکر به مجاهدین تسلیم شد

در مربوطات ولسوالی مقر ولایت بادغیس یک تن عسکر (عبدالظاهر ولد محمد شاه) در نتیجهٔ تلاش های کمیسیون جلب و جذب، از حقایق آگاهی حاصل نموده و به مجاهدین تسلیم شد و نامبرده تعهد کرده است که در تحت هیچ شرایط به رژیم اجیر بازنخواهد گشت.۲۰۱۹/۸/۲۵

غورماچ: یک قومندان مشهور حزب اسلامی همراه ۵۰۰ تن افرادش به مجاهدین پیوست

در مربوطات ولسوالی غورماچ ولایت بادغیس یک تن قومندان مشهور حزب اسلامی (انجینر عبدالحلیم) همراه ۵۰۰ تن از افرادش در نتیجهٔ تلاش های کمیسیون جلب و جذب امارت اسلامی از حقایق آگاهی حاصل نموده و به مجاهدین تسلیم شدند و نامبرده همراه افرادش به دست مسئول حلقوی امارت اسلامی شیخ الحدیث الحاج مولوی عزیز الرحمن صاحب با عالیقدر امیرالمؤمنین شیخ القرآن والحدیث مولوی هبة الله آخندزاده بیعت نموده و به مجاهدین پیوستند و در طی گردهمایی باشکوهی که به همین مناسبت دایر گردیده بود، انجینر عبدالحلیم مبشر بهراه ۲۰ تن قومندان خود به نمایندگی از ۵۰۰ تن از افرادش که در ولایات بادغیس، جوزجان، فاریاب، سرپل و غور سکونت دارند، با امارت اسلامی بیعت نموده و تعهد کرده است که تا آخرین لحظهٔ زندگی با مجاهدین همکار و هم پیمان باقی خواهد ماندند.۲۰۱۹/۸/۲۶

جوند: یک عسکر به مجاهدین تسلیم شد

یک تن عسکر (احمد ولد شاه گل) در مربوطات ولسوالی جوند ولایت بادغیس در نتیجهٔ تلاش های کمیسیون جلب و جذب از حقایق آگاهی حاصل نموده و به مجاهدین تسلیم شده است.۲۰۱۹/۸/۲۶

مقر: ۸ تن عسکر کشته و زخمی شدند

یک پوستهٔ دفاعی دشمن اجیر در مربوطات مرکز ولسوالی مقر ولایت بادغیس مورد حملهٔ مسلحانهٔ مجاهدین قرار گرفت که در نتیجه ۳ تن عسکر اجیر کشته و ۵ تن دیگر زخمی شدند و ۲ تن از مجاهدین هم زخمی و یک تن دیگر به مقام شهادت نایل گردیدند . تقبله الله تعالی ۲۰۱۹/۸/۲۷

قادس: یک قرارگاه فتح ۱۷ تن عسکر کشته و زخمی شدند

در مربوطات مرکز ولسوالی قادس ولایت بادغیس یک قرارگاه مهم عساکر رژیم کابل مورد حملهٔ مسلحانهٔ مجاهدین قرار گرفت و این عملیات که توسط سلاح های لیزری و دیگر سلاح های ثقیله و خفیفه انجام گرفت که در نتیجه قرارگاه دشمن بطور کامل فتح و ۱۰ تن عسکر در آن کشته و ۷ تن دیگر زخمی و متباقی موفق بفرار گردیدند و ٤ عراده تانک دشمن نیز تخریب و حریق گردیده است و علاوه بر آن ۲ میل پیکا و مقداری مهمات و تجهیزات از دشمن به دست مجاهدین افتاده است و دو تن از مجاهدین هم زخمی و دو تن دیگر به مقام شهادت نایل شدند.تقبلهم الله تعالی ۲۰۱۹/۸/۲۷

سنگ آتش: ٤ تن عسکر بشمول قومندان شان کشته و زخمی شدند

یک پوستهٔ عساکر رژیم کابل در مربوطات مرکز ولسوالی سنگ آتش ولایت بادغیس مورد حملهٔ مسلحانهٔ مجاهدین قرار گرفت و این عملیات که توسط سلاح های لیزری و دیگر سلاح های ثقیله و خفیفه انجام گرفت، یک تن عسکر در آن کشته و دو تن عسکر و قومندان پوسته بشدت زخمی شدند و ۳ تن از مجاهدین هم زخمی شدند. ۲۰۱۹/۸/۲۸

مرغاب: یک تن عسکر به مجاهدین تسلیم شد

یک تن عسکر (حبیب الله ولد موسی) در نتیجهٔ تلاش های کمیسیون جلب و جذب از حقایق آگاهی حاصل نموده و در مربوطات ولسوالی مرغاب به مجاهدین تسلیم شده است .۲۰۱۹/۸/۲۸.

قلعه نو: یک عسکر کشته و سلاحش به دست مجاهدین افتاد

عساکر رژیم کابل در مربوطات شهرقلعه نو مرکز ولایت بادغیس مورد حملهٔ مسلحانهٔ مجاهدین قرار گرفتند که در نتیجه یک تن عسکر کشته و کلاشنکوفش به دست مجاهدین افتاده است و یک تن از مجاهدین زخمی و یک تن دیگر به مقام شهادت نایل گردیده است. تقبله الله تعالی ۲۰۱۹/۸/۲۸

دره بوم: یک تن عسکر به مجاهدین تسلیم شد

در مربوطات ولسوالی دره بوم ولایت بادغیس یک تن عسکر (خدای رحم ولد عبدالملوک) در نتیجهٔ تلاش های کمیسیون جلب و جذب از حقایق آگاهی حاصل نموده و به مجاهدین تسلیم شده است .۲۰۱۹/۸/۲۸

جوند: ۷ تن عسکر بشمول یک قومندان شان کشته و زخمی و سلاح و تجهزات به دست مجاهدین افتاد

تعدادی پوستهٔ دشمن در مربوطات مرکز ولسوالی جوند ولایت بادغیس مورد حملهٔ مسلحانهٔ گستردهٔ مجاهدین قرار گرفتند که در نتیجه ۳ تن عسکر بشمول یک قومندان توله کشته و ٤ تن دیگر زخمی شدند واز دشمن ۳ میل سلاح کارمولی، یک عراده موترسایکل و مقداری مهمات به دست مجاهدین افتاده است و دو تن از مجاهدین نیز بطور سطحی مجروح شدند. ۲۹/۸/۲۰۱۹

دره بوم: یک تن عسکر به مجاهدین تسلیم شد

در مربوطات ولسوالی دره بوم ولایت بادغیس یک تن عسکر (سخی داد ولد عبدالکریم) پس از درک حقایق به مجاهدین تسلیم شده است .۲۰۱۹/۸/۲۹

قلعه نو: یک پوسته فتح و ۲۰ تن عسکر کشته و زخمی شدند

در منطقهٔ لامان از مربوطات شهرقلعه نو مرکز ولایت بادغیس دو قرارگاه و یک پوستهٔ امنیتی دشمن مورد حملهٔ مسلحانهٔ گستردهٔ مجاهدین قرار گرفتند واین عملیات که توسط سلاح های لیزری و دیگر سلاح های ثقیله و خفیفه انجام گرفت که در طی آن یک پوسته بطور کامل فتح و ۱۰ تن عسکر بشمول یک قومندان توله کشته و ۲۰ تن دیگر زخمی و دو عراده تانک دشمن توسط راکت های مجاهدین منهدم گردیدند و ۲ تن از مجاهدین مجروح و یک تن دیگر به مقام شهادت نایل شده است. تقبلهم الله تعالی۲۰۱۹/۸/۳۰

قادس: ۳ تن پولیس به مجاهدین تسلیم شدند

در مربوطات ولسوالی قادس ولایت بادغیس ۳ تن پولیس (زلمی ولد یارجان، سراج الدین ولد گل زمان و عطاء الله ولد کمال الدین) در نتیجهٔ تلاش های کمیسیون جلب و جذب از حقایق آگاهی حاصل نموده و به مجاهدین تسلیم شدند. ۲۰۱۹/۸/۳۰

جوند: دو تن عسکر به مجاهدین تسلیم شدند

در مربوطات ولسوالی جوند ولایت بادغیس دو تن عسکر (سیدمیرزا ولد سیدمحمد و محمد ولد احمد) در نتیجهٔ تلاش های کمیسیون جلب و جذب از حقایق آگاهی حاصل نموده و به مجاهدین تسلیم شدند. ۲۰۱۹/۸/۳۰

جوند: دو تن عسکر کشته و زخمی شدند

در مربوطات مرکز ولسوالی جوند ولایت بادغیس عساکر رژیم کابل درصدد ماین کاری برعلیه مجاهدین بودند که ماین شان بر خود شان انفجار کرد که در نتیجه یک تن عسکر کشته و یک تن دیگر زخمی گردیدند .۲۰۱۹/۸/۳۰

غـــور

فیروزکوه: حملهٔ تعرضی دشمن به عقب رانده شد و ۹ تن از اجیران کشته و زخمی شدند

نیروهای اجیر در منطقهٔ خره گلزار از مربوطات فیروزکوه در مرکز ولایت غور دست به عملیات تعرضی زده بودند که با مقاومت شدید مجاهدین مواجه شدند که در نتیجه دو تن عسکر اجیر کشته و ۳ تن دیگر زخمی شدند و نیروهای اجیر از ساحه پا بفرار گذاشتند و دو تن از مجاهدین نیز مجروح و ۲ تن دیگر به مقام شهادت نایل گردیدند. تقبلها الله تعالی ۲۰۱۹/۸/۱

دولینه: یک قومندان بقتل رسید

در مرکز ولسوالی دولینه ولایت غوریک پوستهٔ دشمن اجیر مورد حملهٔ مسلحانهٔ مجاهدین قرار گرفت که در نتیجه قومندان پوسته (عبدالظاهر) کشته و یک تن عسکر زخمی گردیدند .۲۰۱۹/۸/۲

دولتیار: یک پوسته فتح و سلاح و مهمات به دست آمد

یک پوستهٔ امنیتی دشمن اجیر در منطقهٔ دهن علی بازار ولسوالی دولتیار

ولایت غور مورد حملهٔ مسلحانهٔ مجاهدین قرار گرفت و این عملیات که توسط سلاح های لیزری و دیگر سلاح های ثقیله و خفیفه انجام گرفت که در طی آن پوسته بطور کامل فتح و ٦ تن عسکر اجیر در آن کشته و ۳ تن دیگر زخمی گردیدند و از دشمن یک میل پیکا، ۲ میل کلاشنکوف و مقداری مهمات به دست مجاهدین افتاده است.۲۰۱۹/۸/۲

فیروزکوه: نیروهای وحشی دشمن تلفات سنگین مالی به مردم ملکی وارد کردند

نیروهـای وحشـی ادارهٔ اجیـردر منطقـهٔ آسیاسـنگ از مربوطـات فیروزکوه در مرکز ولایت غور در طی عملیات وحشیانهٔ شان ، خانه های مردم ملکی را حریق کرده و علاوه بر آن پول های نقد، وسـایل قیمتی و چارپایان مردم را دزدیده و با خود بردند .۲۰۱۹/۸/۲

فیروزکوه: یک پوسته و یک قرارگاه مهم فتح و ۵ تن عسکر زنده و سلاح و مهمات به دست مجاهدین افتادند

در منطقـهٔ بنـدباین از مربوطـات فیروزکـوه در مرکـز ولایـت غـور قرارگاه و پوسته های عساکر اجیر مورد حملهٔ مسـلحانهٔ مجاهـدین قرار گرفت و این عملیات کـه توسـط سـلاح هـای لیـزری و دیگـر سلاح های ثقیله و خفیفه انجام گرفت که در نتیجه یـک قرارگـاه و یک پوستهٔ دشمن بطور کامل فتح و ۱۰ تن عسکر اجیر کشـته و ۸ تن دیگر زخمی و ٤ عراده تانـک دشـمن نیـز بطـور کامـل منهـدم گردیدند و ۵ تن عسکر زنده بـه اسـارت مجاهـدین در آمدنـد و از دشمن ٤ میل سلاح M٤٠، ۹ میـل سـلاح M١٦، ٤ پایـه تـوپچی، یک پایه دهشکه، یک پایه هاوان و مقـدار زیـادی مهـمات مختلـف النوع به دست مجاهدین افتـاده اسـت و دو تـن از مجاهـدین هـم جراحت برداشتند.۳/۸/۲۰۱۹

فیروزکوه: اجیران از یک پوستهٔ شاه پا بفرار گذاشتند

اجیران در منطقهٔ اشترخان در مربوطات فیروزکوه در مرکـز ولایـت غور، عساکر اجیر از یک پوستهٔ شان از ترس حملات مجاهدین پـا بفرار گذاشته اند.۲۰۱۹/۸/٤

فیروز کوه: دو تن اربکی زخمی شدند

در منطقهٔ پمه از مربوطات فیروزکوه مرکز ولایت غور ملیشـه هـای اربکی مورد حملهٔ مسلحانهٔ مجاهدین قرار گرفتند که در اثـر آن دو تن اربکی زخمی گردیدند.۲۰۱۹/۸/۷

فیروزکوه: حملهٔ تعرضی دشمن مورد حملهٔ تعرضی مجاهدین قرار گرفت

در منطقـهٔ سرمـه غـل از مربوطـات فیروزکـوه مرکـز ولایـت غـور نیروهای دشمن بر مواضع مجاهدین دست به حملهٔ تعرضی زدند که با مقاومت شدید مجاهدین مواجـه شـدند کـه در طـی آن نیروهـای دشـمن متحمـل تلفـات گردیـده و از سـاحه پـا بفـرار گذاشـتند. ۲۰۱۹/۸/۷

غور : پیام تبریکی حضرت امیرالمؤمنین در مرکز و ولسوالی ها در سطح وسیعی توزیع گردید

پیام تبریکی عالیقدر امیرالمؤمنین زعیم امارت اسلامی جنـاب شـیخ القرآن و الحدیث مولوی هبة الله آخنـدزاده – حفظـه اللـه تعـالی – بمناسبت عید سعید قربـان، بشـمول مرکـز ولایـت غـور و در تمـام ولسوالی های این ولایت در سطح گسترده ای میان مردم توزیع شد و علاوه بر توزیع پیام مکتوب امیرالمؤمنین، متن پیـام توسـط علـمای کرام و خطبای گرانقدر، برای نمازگزاران بخـوانش گرفتـه شـد کـه مورد استقبال والهانه مردم نیز قرار گرفت. ۲۰۱۹/۸/۱۳

فیروزکوه: دو عسکر همراه یک میل سلاح بازداشت و یک عسکر به مجاهدین تسلیم گردیدند

در منطقهٔ خواجه غار از مربوطات فیروزکوه در مرکـز ولایـت غور دو تن عسکر همراه یک میـل سـلاح از سـوی مجاهـدین زنده دستگیر گردیده و قضیه شـان بـه محکمـهٔ شرعـی امـارت اسـلامی سـپرده شـد.طبق خـبر دیگـر در منطقـهٔ شـب شـدگی فیروزکوه، یک تن عسکر (فضل الدین ولد محمدرسول) پس از درک حقایق به مجاهدین تسلیم شده است. ۲۰۱۹/۸/۱۵

فیروزکوه: ۳ تن اربکی کشته و سلاح و تجهیزات به دست آمد

در منطقهٔ قطس از مربوطات فیروزکوه در مرکز ولایت غور درگیری شدیدی با ملیشه های اربکی صـورت گرفـت کـه در طـی آن ۳ تـن اربکی شریر کشته و ۲ میل کلاشنکوف و یک عراده موترسایکل از آنان به دست مجاهدین افتاد. ۲۰۱۹/۸/۱٦

فیروزکوه: یک تن عسکر زنده دستگیر گردید

در فیروزکوه از مربوطات مرکز ولایت غور یک تـن عسـکر پوسـتهٔ شاه تیغ در حالی که از پوسته بسوی شهر فیروزکوه در حرکت بود، از سوی مجاهدین همراه تمام اسناد و مدارک زنده دستگیر گردیـد و قضیه فرد مذکور به محکمهٔ شرعـی امـارت اسـلامی سـپرده شـده است .۲۰۱۹/۸/۱۷

فیروزکوه: یک تن کوماندو به مجاهدین تسلیم شد

در منطقهٔ خواجه غار از مربوطات فیروزکوه مرکز ولایت غور یـک تن کوماندوی رژیم اجیر (احمدخان ولد جمعه خان باشندهٔ منطقهٔ بندرغنک فیروزکوه) پس از درک حقایق به مجاهدین تسلیم شـده است .۲۰۱۹/۸/۱۸

فیروزکوه: دو عسکر کشته شدند

در منطقهٔ خره غنده سنگ از مربوطات فیروزکوه مرکز ولایت غور دو تن عسکر اجیر در اثر انفجار ماین کشته شدند. ۲۰۱۹/۸/۲۱

فیروزکوه: ۱۳ تن از اجیران کشته و زخمی و یک تانک منهدم گردیدند

در منطقهٔ خره گلزار از مربوطات فیروزکوه مرکز ولایت غور عساکر اجیر بر علیه مجاهدین دست به حملهٔ تعرضی زده بودند که با مقاومت شدید مجاهدین مواجه شدند که در طی آن ۳ تن عسکر اجیر کشته و ۱۰ تن دیگر زخمی شدند و یک تانک دشمن نیز منهدم گردید. ۲۰۱۹/۸/۲۱

فیروزکوه: نیروهای دشمن دو فرد ملکی را زخمی کردند

در منطقه اسپه سنگ از مربوطات فیرروز کوه در مرکز ولایت غور نیروهای دشمن خانه های مردم ملکی را توسط هاوان هدف قرا دادند که ۲ فرد ملکی زخمی و به مردم ملکی تلفات مالی نیز وارد شده است .۲۰۱۹/۸/۲۱

فیروزکوه: یک تن اربکی زخمی گردید

در منطقهٔ قتس از مربوطات فیروزکوه در مرکز ولایت غور ملیشه های اربکی مورد حملهٔ مسلحانهٔ مجاهدین قرار گرفتند که در طی آن یک تن اربکی زخمی گردیده است.۲۰۱۹/۸/۲۳

شهرک: یک منطقه فتح و یک اربکی بقتل رسید

نیروهای دشمن در منطقهٔ سیلاب در مربوطات ولسوالی شهرک ولایت غور مورد حملهٔ مسلحانهٔ گستردهٔ مجاهدین قرار گرفتند که در نتیجه منطقهٔ مذکور بطور کامل فتح و از وجود ملیشه های شریر اربکی بطور کامل تصفیه شد و جسد یک تن از آنان در ساحه باقی مانده است.۲۰۱۹/۸/۲۵

شهرک: طی درگیری ۵ تن اربکی کشته و زخمی شدند

در منطقهٔ سرقوهٔ ولسوالی شهرک ولایت غور درگیری شدیدی با ملیشه های اربکی آغاز گردید که در نتیجه ۳ تن اربکی کشته و ۲ تن دیگر زخمی شدند و یک تن از مجاهدین مجروح و یک تن دیگر به مقام شهادت نایل گردیدند . تقبله الله ۲۰۱۹/۸/۲۵

شهرک: منطقهٔ وسیعی از وجود دشمن تصفیه و سلاح و مهمات به دست مجاهدین افتاد

ملیشه های وحشی اربکی در منطقهٔ تنوره از مربوطات ولسوالی شهرک ولایت غور مورد حملهٔ مسلحانهٔ گستردهٔ مجاهدین قرار گرفتند که در نتیجه منطقهٔ مذکور از وجود دشمن بطور کامل تصفیه و جسد ٤ تن اربکی در میدان نبرد باقی مانده اند و ٤ میل سلاح و مقداری مهمات از دشمن به دست مجاهدین افتاده است و یک تن از مجاهدین زخمی شده است. ۲۰۱۹/۸/۲٦

شهرک: نیروهای دشمن باغ ها و خانه های مردم را تخریب کردند

نیروهای دشمن در منطقهٔ جام ولسوالی شهرک ولایت غور خانه ها و باغ های مردم را هدف بمباردمان قرار دادند که در اثر آن خانه ها و باغ های مثمر مردم تخریب شده است .۲۰۱۹/۸/۲۷

ساغر: ۳ تن اربکی زخمی شدند

در منطقهٔ جواجهٔ ولسوالی ساغر ولایت غور ملیشه های اربکی مورد حملهٔ مسلحانهٔ مجاهدین قرار گرفتند که در نتیجه ۳ تن اربکی زخمی شدند .۲۰۱۹/۸/۳۰

نیمروز

خاشرود: ۳ پوسته مورد حمله قرار گرفت و یک موتر زرهی منهدم شد

در منطقهٔ رزی و خیرآباد ولسوالی خاشرود ولایت نیمروز ۳ پوستهٔ امنیتی دشمن اجیر مورد حملهٔ مسلحانهٔ مجاهدین قرار گرفتند و عملیات که توسط سلاح های لیزری و دیگر سلاح های ثقیله و خفیفه انجام گرفت که در طی آن به دشمن تلفات وارد گردیده است اما از جزئیات آن اطلاع دقیقی دردست نیست.و در جریان این درگیری، نیروهای کمکی دشمن به ساحه رسیدند که یک موتر زرهی نیروهای کمکی هدف توپ ۸۲ میلی متری قرار گرفت و بطور کامل تخریب و سرنشینان آن نیز کشته و زخمی شدند. ۲۰۱۹/۸/۱

خاشرود: یک موتر زرهی دشمن منفجر گردید

در مربوطات غورغوری مرکز ولسوالی خاشرود ولایت نیمروز یک عراده موتر زرهی دشمن اجیر هدف انفجار قوی ماین قرار گرفت که در نتیجه موتر دشمن بطور کامل تخریب و سرنشینان آن کشته و زخمی شدند. ۲۰۱۹/۸/۳

دلارام: یک عسکر اجیر بقتل رسید

یک پوستهٔ دشمن اجیر در منطقهٔ کوتلک ولسوالی دلارام ولایت نیمروز هدف راکت و درازنوف مجاهدین قرار گرفت که در اثر آن یک عسکر مورد اصابت درازنوف قرار گرفت و کشته شد و یک

مرمی راکت نیز به داخل پوستهٔ دشمن اصابت کرده است کـه البتـه از تلفات احتمالی آن اطلاع دقیقی در دست نیست. ۲۰۱۹/۸/۸

خاشرود: یک پوستهٔ دشمن مورد حمله قرار گرفت

یک پوستهٔ عساکر اجیر در منطقهٔ پشت حسـن ولسـوالی خـاشرود ولایت نیمروز مورد حملهٔ مسلحانهٔ مجاهدین قرار گرفت که در طی آن به دشمن تلفات وارد شده است اما از جزئیات آن اطلاع دقیقی دردست نیست.۲۰۱۹/۸/۹

دلارام: ٤ تن عسکر اجیر کشته شدند

در منطقهٔ کوتلک ولسوالی دلارام ولایت نیمروز عساکر دشـمن در صدد خنثی کردن یک حلقه ماین بودند که ماین بر آنان انفجار کـرد که در اثر آن دو تن عسکر اجیر کشته شدند.طبق خبر دیگـری نیـز یک قرارگاه دشمن در منطقـهٔ دهمزنـگ ایـن ولسـوالی موردحملـهٔ مسلحانهٔ مجاهدین قرار گرفت که در اثـر آن دو تـن عسـکر کشـته شدند. ۲۰۱۹/۸/۱۰

دلارام: پیام تبریکی امیرالمؤمنین به مناسبت عیدقربان توزیع گردید

در مرکز ولسوالی دلارام ولایت نیمروز و مربوطات ایـن ولسـوالی، پیام تبریکی عالیقدر امیرالمؤمنین شیخ الحدیث و القرآن مولوی هبة اللـه آخنـدزاده – حفظـه اللـه - در سـطح وسـیعی توزیـع گردیـد .[۲۰۱۹/۸/۱۰

دلارام: یک پوستهٔ دشمن هدف هاوان قرار گرفت

پوسـتهٔ گمـرک در ولسـوالی دلارام ولایـت نیمـروز هـدف هـاوان چریکی مجاهدین قرار گرفت که به دشمن تلفات وارد گردیده است اما از جزئیات آن اطلاع دقیقی دردست نیست.۲۰۱۹/۸/۱۷

دلارام: دو عسکر مورد اصابت درازنوف قرار گرفتند

در منطقهٔ دهمزنگ ولسوالی دلارام ولایـت نیمـروز دو تـن عسـکر پوستهٔ شین غزه یکـی بعـد دیگـری مـورد اصـابت سـلاح درازنـوف مجاهدین قرار گرفت و کشته شدند. ۲۰۱۹/۸/۱۸

دلارام: دو تن عسکر مورد اصابت درازنوف قرار گرفتند

در منطقهٔ کوتلک ولسوالی دلارام ولایـت نیمـروز یـک تـن عسـکر اجیر مورد

اصابت درازنوف مجاهدین قرار گرفت و در منطقـهٔ شـین غـزهٔ ایـن ولسوالی، یک تن عسکر دیگری پوستهٔ دشمن نیـز هـدف درازنـوف مجاهدین قرار گرفت و هر دو بقتل رسیدند . ۲۰۱۹/۸/۲۰

دلارام: یک عسکر بقتل رسید

در منطقهٔ دوراهی ولسوالی دلارام ولایت نیمروز یک تن عسـکر پوستهٔ بیـرغ هـدف سـلاح درازنـوف قـرار گرفـت و کشـته شـده است.۲۰۱۹/۸/۲۱

دلارام: یک پوسته مورد حمله قرار گرفت

در بازار ولسوالی دلارام ولایت نیمروز یـک پوسـتهٔ امنیتـی دشـمن اجیر مورد حملهٔ مسلحانهٔ مجاهدین قرار گرفت که در طی آن به دشمن تلفـات وارد شـده اسـت امـا از جزئیـات آن اطـلاع دقیقـی دردسـت نیست.۲۰۱۹/۸/۲۳

خاشرود: نیروهای وحشی دو فرد ملکی را شهید و دو تن دیگر را بازداشت کردند

اشغالگران خارجی همراه اجیران شان در منطقهٔ قلعه نـو ولسـوالی خاشرود ولایت نیمروز توسط هلی کاپترها دست به عملیات زدند و دو فرد ملکی را بازداشت کرده و دو تـن دیگـر را هـدف بمباردمـان قـرار داده و بشـهادت رسـانده اند.انالله وانـاالیـه راجعـون ۲۰۱۹/۸/۲۳

دلارام: دو عسکر هدف درازنوف قرار گرفتند

در منطقهٔ کوتلک دلارام ولایت نیمروز دو تن عسکر پوستهٔ دشـمن هـدف سـلاح درازنـوف قـرار گرفـت و هـردو تـن کشـته شـدند. ۲۰۱۹/۸/۲۵

خاشرود: یک تن پولیس بقتل رسید

در منطقهٔ شش آبهٔ ولسوالی خاشرود ولایت نیمروز یک تن پـولیس (دادخان ولد رازگل باشندهٔ ولایت لوگر) از سوی مجاهدین بقتـل رسید و نامبرده ۳ سال در محبس ولایت لوگر و از دو سال به ایـن سو در محبس ولایت نیمروز وظیفه اجرا مـی کـرد کـه بـالآخره بـه سزای اعمال ننگین خود رسید . ۲۰۱۹/۸/۲٦

دلارام: مرکز ولسوالی هدف هاوان قرار گرفت

مرکز ولسوالی دلارام ولایت نیمروز هدف هاوان مجاهدین قرار گرفت که به دشمن تلفات وارد شده است اما از جزئیات آن اطلاع دقیقی دردست نیست.۲۰۱۹/۸/۲۹.

۲۰۱۹ میلادی کال د اګست میاشتنې غورچاپ

شمیره	ولایت	بریدونه	فدایي	د دښمن تلفات					دمجاهدینو تلفات		
				وژل شوي صلیبیان	ژوبل شوي صلیبیان	وژل شوي ګوډاګیان	ژوبل شوي ګوډاګیان	ویجاړي شوي شوښي	مجاهدین شهیدان	ژوبل شوي مجاهدین	دمجاهدینو تخریب شوي نقلیه وسایط
۱	قندهار	۹۹	۰	۰	۰	۲۱۷	٦۳	٤٤	۳	۰	۰
۲	هلمند	۱۵۷	۰	۰	۰	۲۲۰	۱۹۵	۳۷	۱۳	۱۰	۰
۳	زابل	۵۷	۰	۱	۰	۲۰۰	٤۸	۲۵	۱۵	۱۳	۰
۴	اروزګان	۱۵	۰	۰	۰	۵٦	۰	۲	۲	۲	۰
۵	هرات	٤۰	۰	۲	۱	۱٤۳	۷٦	۱۰	۱	۳	۰
۶	فراه	٤۳	۰	۰	۰	۳٦	۲۳	٦	۰	۵	۰
۷	بادغیس	۲۳	۰	۰	۰	٤۷	۵٦	۷	۸	۱۷	۰
۸	نیمروز	۱۵	۰	۰	۰	۱۵	٤	۲	۰	۰	۰
۹	غور	۱۹	۰	۰	۰	۳۷	۳٤	۵	۳	۳	۰
۱۰	فاریاب	۱٤	۰	٤	۰	۲۵	۳۰	۲	۰	٤	۰
۱۱	کونر	٤	۰	۰	۰	۳	۱	۱	۰	۰	۰
۱۲	نورستان	۲	۰	۰	۰	۰	۳	۰	۰	۰	۰
۱۳	غزني	۷۱	۰	۰	۰	۱٦۳	۷۰	۳۱	۲	۵	۰
۱۴	خوست	٤۱	۰	۰	۰	٤۵	۳۳	۱۲	۰	۰	۱
۱۵	میدان وردګ	۷۰	۰	۰	۰	۱۳٦	٤۷	۳۷	۲	۱	۰
۱۶	لوګر	۳۸	۰	۰	۰	۱۱۱	٦۷	۲٤	۰	۰	۰
۱۷	کاپیسا	۲۲	۰	۰	۰	۳٤	۱٦	۲	۱	۰	۰
۱۸	پکتیا	۸۷	۰	۰	۰	۱۱۰	۷۲	۱۵	۰	۰	۰
۱۹	پکتیکا	۲۷	۰	۰	۰	٤۵	٤۳	۷	۱	۰	۰
۲۰	ننګرهار	۳۹	۰	۰	۰	٦۸	۵۸	۱۰	۱	۲	۰
۲۱	لغمان	۲۱	۰	۰	۰	۲۲	۱٦	۲	۰	۰	۰
۲۲	کابل	۳۵	۱	۰	۰	٦۰	۱۱۷	۱۷	۱	۰	۱
۲۳	پروان	۲٤	۱	۷	٤	۱٦	۱۰	۹	۱	۰	۱
۲۴	کندز	۲٤	۱	۰	۰	٤۳	٦۱	۵	۹	۱۲	۰
۲۵	بغلان	۲۵	۰	۰	۰	۳٦	۲۹	۱۰	۰	۰	۰
۲۶	تخار	۱٦	۰	۰	۰	۵۸	۸۳	۲	۰	۰	۰
۲۷	سمنګان	۳	۰	۰	۰	۱	۱	۰	۰	۰	۰
۲۸	بدخشان	۱٤	۰	۰	۰	٤۱	۲۹	۲	۱	۱	۰
۲۹	جوزجان	۱۷	۰	۰	۰	۳۹	۲۲	۲	۱	۱	۰
۳۰	بلخ	۸۳	۰	۰	۱	۱۷۵	۱٦۱	۳۸	۱	۰	۰
۳۱	بامیان	۳	۰	۰	۰	۵	٤	۰	۰	۰	۰
۳۲	سرپل	۳۱	۰	۰	۰	٦	۸	۱	۳	٤	۰
۳۳	دای کندی	۲	۰	۰	۰	۲۵	۰	۰	۰	۰	۰
۳۴	پنجشیر	۱	۰	۰	۰	۷	۰	۰	۰	۰	۰
مجموعه		۱۱۸۲	۳	۱٤	٦	۲۲٤۵	۱٤۸۰	۳٦۷	٦۹	۸۳	۳

نسکورې شوې الوتکې:

- جیټ الوتکه په سمنګان کې

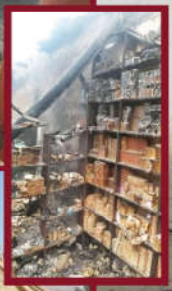
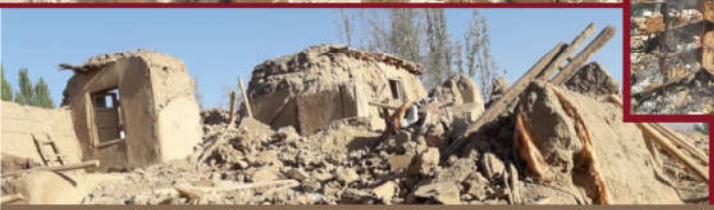

دلوکر په مرکز او د غزني په ناوې کې د دښمن هغه وحشت چې تر ۲۰۰ زیات دوکانونه، کورونه، هوټلونه او د خلکو شخصي شتمنۍ یې بمبار او یا یې په بمونو والوځولې.

کندز کې د طالبانو په یو لړ ځپونکو عملیاتو کې ښار مرکز څېرمه کنې قرارګاوې ونیولې، دغه راز دشت آرچي، خان آباد، قلعه زال ولسوالی هم فتحه شوې

MORCHAL

Islamic, Jihady, Educational
and Cultural Monthly Journal

ستر تهاجمي بريدونه څه پېغام لري؟ (مخ ۳۵)